

ДЕРЖАВНА СЛУЖБА СТАТИСТИКИ УКРАЇНИ

**САМООЦІНКА НАСЕЛЕННЯМ
СТАНУ ЗДОРОВ'Я ТА РІВНЯ
ДОСТУПНОСТІ ОКРЕМИХ ВИДІВ
МЕДИЧНОЇ ДОПОМОГИ У 2020 РОЦІ**

***POPULATION'S SELF- PERCEIVED OF HEALTH STATUS AND
AVAILABILITY OF SELECTED TYPES OF MEDICAL AID***

**(за даними вибіркового опитування домогосподарств
у жовтні 2020 року)**



**статистичний
збірник**

Київ - 2021

САМООЦІНКА НАСЕЛЕННЯМ СТАНУ ЗДОРОВ'Я ТА РІВНЯ ДОСТУПНОСТІ ОКРЕМИХ ВИДІВ МЕДИЧНОЇ ДОПОМОГИ У 2020 РОЦІ

(за даними вибіркового опитування домогосподарств у жовтні 2020 року)

Статистичний збірник. Державна служба статистики України.

У публікації наведені підсумки вибіркового опитування членів домогосподарств, які беруть участь в обстеженні умов життя, щодо стану їх здоров'я. Опитування проводилося під час квартального інтерв'ю вибіркового обстеження умов життя домогосподарств у жовтні 2020 року.

Інформація, наведена в збірнику, характеризує суб'єктивну оцінку стану здоров'я членів домогосподарств; рівень доступності для них послуг охорони здоров'я, можливість придбання ліків та медичного приладдя; показники народжуваності дітей жінками у віці 15 років і старшому; дані щодо розповсюдженості тютюнокуріння та ін.

Починаючи з 2004 року до програми опитування щодо оцінки населенням стану здоров'я, яке здійснюється органами державної статистики України, на виконання постанови Кабінету Міністрів України від 10.01.2002 № 14 “Про затвердження Міжгалузевої комплексної програми “Здоров'я нації” на 2002–2011 роки”, введені питання щодо наявності хронічних захворювань за видами, гармонізованими відповідно до типів хвороб та проблем із здоров'ям, наведених у Міжнародній анкеті опитування щодо самооцінки якості життя, здоров'я населення та користування медичними послугами, яка використовується в рамках Європейської програми EuroHIS.

Основні показники подаються як в цілому по всіх домогосподарствах, так і за місцем їх проживання (велике, мале місто, сільська місцевість), за регіонами, за економічними районами, за окремими типами домогосподарств, у т.ч. залежно від наявності та кількості дітей у їх складі, за кількістю працюючих осіб, за іншими соціально-економічними ознаками, у групуваннях за рівнем середньодушових еквівалентних показників матеріальної забезпеченості за 9 місяців 2020 року, а також за децильними (10%-ми) групами.

Дані, наведені в публікації, містять інформацію вибіркового опитування, розповсюджену на генеральну сукупність – всі домогосподарства України.

У збірнику наведені стислі методологічні пояснення, визначення основних понять та термінів, а також характеристика якості оцінок окремих показників.

Цей збірник є п'ятим із серії публікацій за підсумками вибіркового обстеження умов життя домогосподарств України у 2020 році.

Статистичний збірник підготовлено колективом департаменту обстежень домогосподарств Держстату.

Відповідальний за випуск І. І. Осипова.

При використанні даних та матеріалів, які вміщені в цьому статистичному збірнику, посилання на першоджерело обов'язкове.

Довідки:

- адреса: 01601, м. Київ – 601, МСП, вул. Шота Руставелі, 3
- телефони: 234-01-34, 235-31-22, 234-32-13, 287-42-73; 287-12-11
- факс: 235-37-39
- електронна пошта: I.Osipova@ukrstat.gov.ua;
M.Novichenko@ukrstat.gov.ua;
households@ukrstat.gov.ua
- в Інтернеті: www.ukrstat.gov.ua

ЗМІСТ Contents

Стор
Page

ПЕРЕДМОВА <i>Foreword</i>	13
РОЗДІЛ I. САМООЦІНКА СТАНУ ЗДОРОВ'Я НАСЕЛЕННЯМ <i>Section I. Population's self-perceived of health status</i>	
Діагр.І.1. Самооцінка населенням стану здоров'я <i>Diagram I.1. Population's self-perceived of health status</i>	16
Діагр.І.2. Самооцінка стану здоров'я міським та сільським населенням <i>Diagram I.2. Self-perceived of health status by urban and rural population</i>	16
Табл.І.1. Самооцінка стану здоров'я населенням <i>Table I.1. Population's self-perceived of health status</i>	17
Табл.І.2.1. Самооцінка стану здоров'я населенням залежно від віку та статі <i>Table I.2.1. Population's self-perceived of health status by age and sex</i>	19
Табл.І.2.2. Самооцінка стану здоров'я міським населенням залежно від віку та статі <i>Table I.2.2. Urban population's self-perceived of health status by age and sex</i>	21
Табл.І.2.3. Самооцінка стану здоров'я сільським населенням залежно від віку та статі <i>Table I.2.3. Rural population's self-perceived of health status by age and sex</i>	23
Табл.І.3. Самооцінка стану здоров'я населенням залежно від місця проживання <i>Table I.3. Population's self-perceived of health status by place of residence</i>	25
Табл.І.4. Самооцінка стану здоров'я членами домогосподарств залежно від їх чисельного складу <i>Table I.4. Self-perceived of health status by household members depending on their quantitative composition</i>	27
Табл.І.5. Самооцінка стану здоров'я членами домогосподарств з дітьми залежно від кількості дітей у їх складі <i>Table I.5. Self-perceived of health status by members of households with children depending on the number of children in their composition</i>	29
Табл.І.6. Самооцінка стану здоров'я членами домогосподарств з дітьми залежно від кількості дорослих осіб у їх складі <i>Table I.6. Self-perceived of health status by members of households with children depending on the number of adult persons in their composition</i>	31
Табл.І.7. Самооцінка стану здоров'я членами домогосподарств, у складі яких є діти, які не мають одного чи обох батьків, залежно від кількості дітей у їх складі <i>Table I.7. Self-perceived of health status by members of households whose composition includes children who do not have one or both parents depending on the number of children in their composition</i>	33
Табл.І.8. Самооцінка стану здоров'я членами домогосподарств, у складі яких є діти, які не мають одного чи обох батьків, залежно від кількості дорослих осіб у їх складі <i>Table I.8. Self-perceived of health status by members of households whose composition includes children who do not have one or both parents depending on the number of adult persons in their composition</i>	35
Табл.І.9. Самооцінка стану здоров'я членами домогосподарств без дітей залежно від їх складу	

<i>Table I.9.</i>	<i>Self-perceived of health status by members of households without children depending on their composition</i>	<i>37</i>
Табл.І.10.	Самооцінка стану здоров'я членами домогосподарств залежно від наявності та кількості працюючих осіб у їх складі	
<i>Table I.10.</i>	<i>Self-perceived of health status by household members depending on availability and number of working persons in their composition.....</i>	<i>39</i>
Табл.І.11.	Самооцінка стану здоров'я членами домогосподарств залежно від віку та статі особи, яка очолює домогосподарство (голови домогосподарства)	
<i>Table I.11.</i>	<i>Self-perceived of health status by household members depending on age and sex of persons who is in charge of household (head of household).....</i>	<i>41</i>
Табл.І.12.	Самооцінка стану здоров'я членами домогосподарств залежно від розміру середньодушових еквівалентних грошових доходів	
<i>Table I.12.</i>	<i>Self-perceived of health status by household members depending on size of per capita equivalent money income</i>	<i>43</i>
Табл.І.13.	Самооцінка стану здоров'я членами домогосподарств залежно від розміру середньодушових еквівалентних загальних доходів	
<i>Table I.13.</i>	<i>Self-perceived of health status by household members depending on size of per capita equivalent disposable income</i>	<i>45</i>
Табл.І.14.	Самооцінка стану здоров'я членами домогосподарств за децильними (10%-ми) групами домогосподарств залежно від розміру середньодушових еквівалентних грошових доходів	
<i>Table I.14.</i>	<i>Self-perceived of health status by household members by decile (10%) household groups depending on size of per capita equivalent money income....</i>	<i>47</i>
Табл.І.15.	Самооцінка стану здоров'я членами домогосподарств за децильними (10%-ми) групами домогосподарств залежно від розміру середньодушових еквівалентних загальних доходів	
<i>Table I.15.</i>	<i>Self-perceived of health status by household members by decile (10%) household groups depending on size of per capita equivalent disposable income</i>	<i>49</i>
Табл.І.16.	Самооцінка стану здоров'я населенням за регіонами	
<i>Table I.16.</i>	<i>Population's self-perceived of health status by region</i>	<i>51</i>
Табл.І.17.	Самооцінка стану здоров'я населенням за економічними районами	
<i>Table I.17.</i>	<i>Population's self-perceived of health status by economic districts.....</i>	<i>53</i>
Табл.І.18.	Розподіл населення країн ЄС за самооцінкою стану здоров'я	
<i>Table I.18.</i>	<i>Distribution of the population of the EU by self- perceived of health status</i>	<i>55</i>
РОЗДІЛ II.	РІВЕНЬ ДОСТУПНОСТІ ДЛЯ ДОМОГОСПОДАРСТВ ПОСЛУГ ОХОРОНИ ЗДОРОВ'Я ТА МОЖЛИВОСТІ ПРИДБАННЯ ЛІКІВ ТА МЕДИЧНОГО ПРИЛАДДЯ	
Section II.	<i>Availability of health services to households and possibilities to acquire medicine and medical equipment</i>	
Діагр.ІІ.І.	Рівень доступності послуг охорони здоров'я та можливості придбання ліків та медичного приладдя для домогосподарств за місцем проживання	
<i>Diagram II.I.</i>	<i>Availability of health services to households and possibilities to acquire medicine and medical equipment by place of residence</i>	<i>57</i>
Табл.ІІ.І.	Розподіл домогосподарств за рівнем доступності медичної допомоги, можливості придбання ліків та медичного приладдя	
<i>Table II.I.</i>	<i>Distribution of households by availability of medical aid, possibilities to acquire medicine and medical equipment</i>	<i>58</i>

Табл.ІІ.2.	Розподіл домогосподарств за рівнем доступності медичної допомоги, можливості придбання ліків та медичного приладдя залежно від місця проживання	
<i>Table II.2.</i>	<i>Distribution of households by availability of medical aid, possibilities to acquire medicine and medical equipment depending on place of residence.....</i>	60
Табл.ІІ.3.	Розподіл домогосподарств за рівнем доступності медичної допомоги, можливості придбання ліків та медичного приладдя залежно від їх чисельного складу	
<i>Table II.3.</i>	<i>Distribution of households by availability of medical aid, possibilities to acquire medicine and medical equipment depending on their quantitative composition.....</i>	62
Табл.ІІ.4.	Розподіл домогосподарств за рівнем доступності медичної допомоги, можливості придбання ліків та медичного приладдя залежно від статі та віку осіб, які входять до складу домогосподарства	
<i>Table II.4.</i>	<i>Distribution of households by availability of medical aid, possibilities to acquire medicine and medical equipment depending on sex and age of the members of the household.....</i>	64
Табл.ІІ.5.	Розподіл міських домогосподарств за рівнем доступності медичної допомоги, можливості придбання ліків та медичного приладдя залежно від статі та віку осіб, які входять до складу домогосподарства	
<i>Table II.5.</i>	<i>Distribution of urban households by availability of medical aid, possibilities to acquire medicine and medical equipment depending on sex and age of the members of the household.....</i>	66
Табл.ІІ.6.	Розподіл сільських домогосподарств за рівнем доступності медичної допомоги, можливості придбання ліків та медичного приладдя залежно від статі та віку осіб, які входять до складу домогосподарства	
<i>Table II.6.</i>	<i>Distribution of rural households by availability of medical aid, possibilities to acquire medicine and medical equipment depending on sex and age of the members of the household.....</i>	68
Табл.ІІ.7.	Розподіл домогосподарств з дітьми за рівнем доступності медичної допомоги, можливості придбання ліків та медичного приладдя залежно від кількості дітей у їх складі	
<i>Table II.7.</i>	<i>Distribution of households with children by availability of medical aid, possibilities to acquire medicine and medical equipment depending on the number of children in their composition.....</i>	70
Табл.ІІ.8.	Розподіл домогосподарств з дітьми за рівнем доступності медичної допомоги, можливості придбання ліків та медичного приладдя залежно від кількості дорослих осіб у їх складі	
<i>Table II.8.</i>	<i>Distribution of households with children by availability of medical aid, possibilities to acquire medicine and medical equipment depending on the number of adult persons in their composition.....</i>	72
Табл.ІІ.9.	Розподіл домогосподарств, у складі яких є діти, які не мають одного чи обох батьків, за рівнем доступності медичної допомоги, можливості придбання ліків та медичного приладдя, залежно від кількості дітей у їх складі	
<i>Table II.9.</i>	<i>Distribution of households whose composition includes children who do not have one or both parents by availability of medical aid, possibilities to acquire medicine and medical equipment depending on the number of children in their</i>	74

	<i>composition</i>	
Табл.ІІ.10.	Розподіл домогосподарств, у складі яких є діти, які не мають одного чи обох батьків, за рівнем доступності медичної допомоги, можливості придбання ліків та медичного приладдя, залежно від кількості дорослих осіб у їх складі	
<i>Table II.10.</i>	<i>Distribution of households whose composition includes children who do not have one or both parents by availability of medical aid, possibilities to acquire medicine and medical equipment depending on the number of adult persons in their composition</i>	76
Табл.ІІ.11.	Розподіл домогосподарств без дітей за рівнем доступності медичної допомоги, можливості придбання ліків та медичного приладдя залежно від їх складу	
<i>Table II.11.</i>	<i>Distribution of households without children by availability of medical aid, possibilities to acquire medicine and medical equipment depending on their composition</i>	78
Табл.ІІ.12.	Розподіл домогосподарств за рівнем доступності медичної допомоги, можливості придбання ліків та медичного приладдя залежно від наявності та кількості працюючих осіб у їх складі	
<i>Table II.12.</i>	<i>Distribution of households by availability of medical aid, possibilities to acquire medicine and medical equipment depending on availability and number of working persons in their composition</i>	80
Табл.ІІ.13.	Розподіл домогосподарств за рівнем доступності медичної допомоги, можливості придбання ліків та медичного приладдя, залежно від віку та статі особи, яка очолює домогосподарство (голови домогосподарства)	
<i>Table II.13.</i>	<i>Distribution of households by availability of medical aid, possibilities to acquire medicine and medical equipment depending on age and sex of person who is in charge of household (head of household)</i>	82
Табл.ІІ.14.	Розподіл домогосподарств за рівнем доступності медичної допомоги, можливості придбання ліків та медичного приладдя залежно від розміру середньодушових еквівалентних грошових доходів домогосподарства	
<i>Table II.14.</i>	<i>Distribution of households by availability of medical aid, possibilities to acquire medicine and medical equipment depending on size of per capita equivalent money income of households</i>	84
Табл.ІІ.15.	Розподіл домогосподарств за рівнем доступності медичної допомоги, можливості придбання ліків та медичного приладдя залежно від розміру середньодушових еквівалентних загальних доходів домогосподарства	
<i>Table II.15.</i>	<i>Distribution of households by availability of medical aid, possibilities to acquire medicine and medical equipment depending on size of per capita equivalent disposable income of households</i>	86
Табл.ІІ.16.	Розподіл домогосподарств за рівнем доступності медичної допомоги, можливості придбання ліків та медичного приладдя за децильними (10%-ми) групами домогосподарств залежно від розміру середньодушових еквівалентних грошових доходів	
<i>Table II.16.</i>	<i>Distribution of households by availability of medical aid, possibilities to acquire medicine and medical equipment by decile (10%) household groups depending on size of per capita equivalent money income</i>	88
Табл.ІІ.17.	Розподіл домогосподарств за рівнем доступності медичної допомоги, можливості придбання ліків та медичного приладдя за децильними	

	(10%-ми) групами домогосподарств залежно від розміру середньодушових еквівалентних загальних доходів	
<i>Table II.17.</i>	<i>Distribution of households by availability of medical aid, possibilities to acquire medicine and medical equipment by decile (10%) household groups depending on size of per capita equivalent disposable income.....</i>	90
Табл.ІІ.18.	Розподіл домогосподарств за рівнем доступності медичної допомоги, можливості придбання ліків та медичного приладдя за регіонами	
<i>Table II.18.</i>	<i>Distribution of households by availability of medical aid, possibilities to acquire medicine and medical equipment by region.....</i>	92
Табл.ІІ.19.	Розподіл домогосподарств за рівнем доступності медичної допомоги, можливості придбання ліків та медичного приладдя за економічними районами	
<i>Table II.19.</i>	<i>Distribution of households by availability of medical aid, possibilities to acquire medicine and medical equipment by economic districts.....</i>	94
РОЗДІЛ ІІІ. ПОКАЗНИКИ НАРОДЖУВАНОСТІ ДІТЕЙ ЖІНКАМИ У ВІЦІ 15 РОКІВ І СТАРШОМУ		
Section III.	<i>Indicators for birth rate of women aged 15 years old and more</i>	
Діагр.ІІІ.І.	Розподіл жінок у віці 15 років і старшому за кількістю народжених дітей	
<i>Diagram III.1.</i>	<i>Distribution of women aged 15 years old and more by number of born children.....</i>	97
Табл.ІІІ.І.	Показники народжуваності дітей жінками у віці 15 років і старшому	
<i>Table III.1.</i>	<i>Indicators for birth rate of women aged 15 years old and more.....</i>	98
Табл.ІІІ.2.1.	Показники народжуваності дітей жінками у віці 15 років і старшому за віковими групами матерів	
<i>Table III.2.1.</i>	<i>Indicators for birth rate of women aged 15 years old and more by age group of mother.....</i>	99
Табл.ІІІ.2.2.	Показники народжуваності дітей жінками у віці 15 років і старшому, які проживають у міській місцевості	
<i>Table III.2.2.</i>	<i>Indicators for birth rate of women aged 15 years old and more who live in urban settlements.....</i>	100
Табл.ІІІ.2.3.	Показники народжуваності дітей жінками у віці 15 років і старшому, які проживають у сільській місцевості	
<i>Table III.2.3.</i>	<i>Indicators for birth rate of women aged 15 years old and more who live in rural areas.....</i>	101
Табл.ІІІ.3.	Показники народжуваності дітей жінками у віці 15 років і старшому залежно від місця проживання	
<i>Table III.3.</i>	<i>Indicators for birth rate of women aged 15 years old and more depending on place of residence.....</i>	102
Табл.ІІІ.4.	Показники народжуваності дітей жінками у віці 15 років і старшому у домогосподарствах залежно від їх чисельного складу	
<i>Table III.4.</i>	<i>Indicators for birth rate of women aged 15 years old and more in households depending on their quantitative composition.....</i>	103
Табл.ІІІ.5.	Показники народжуваності дітей жінками у віці 15 років і старшому у домогосподарствах з дітьми залежно від кількості дітей у їх складі	
<i>Table III.5.</i>	<i>Indicators for birth rate of women aged 15 years old and more in households with children depending on the number of children in their composition.....</i>	104
Табл.ІІІ.6.	Показники народжуваності дітей жінками у віці 15 років і старшому у	

	домогосподарствах з дітьми залежно від кількості дорослих осіб у їх складі	
<i>Table III.6.</i>	<i>Indicators for birth rate of women aged 15 years old and more in households with children depending on the number of adult persons in their composition..</i>	105
Табл.ІІІ.7.	Показники народжуваності дітей жінками у віці 15 років і старшому у домогосподарствах, у складі яких є діти, які не мають одного чи обох батьків, залежно від кількості дітей у їх складі	
<i>Table III.7.</i>	<i>Indicators for birth rate of women aged 15 years old and more in households whose composition includes children who do not have one or both parents depending on the number of children in their composition</i>	106
Табл.ІІІ.8.	Показники народжуваності дітей жінками у віці 15 років і старшому у домогосподарствах, у складі яких є діти, які не мають одного чи обох батьків, залежно від кількості дорослих осіб у їх складі	
<i>Table III.8.</i>	<i>Indicators for birth rate of women aged 15 years old and more in households whose composition includes children who do not have one or both parents depending on the number of adult persons in their composition.....</i>	107
Табл.ІІІ.9.	Показники народжуваності дітей жінками у віці 15 років і старшому у домогосподарствах без дітей залежно від їх складу	
<i>Table III.9.</i>	<i>Indicators for birth rate of women aged 15 years old and more in households without children depending on their composition</i>	108
Табл.ІІІ.10.	Показники народжуваності дітей жінками у віці 15 років і старшому у домогосподарствах залежно від наявності та кількості працюючих осіб у їх складі	
<i>Table III.10.</i>	<i>Indicators for birth rate of women aged 15 years old and more in households depending on availability and number of working persons in their composition.</i>	109
Табл.ІІІ.11.	Показники народжуваності дітей жінками у віці 15 років і старшому, залежно від віку та статі особи, яка очолює домогосподарство (голови домогосподарства)	
<i>Table III.11.</i>	<i>Indicators for birth rate of women aged 15 years old and more depending on age and sex of person who is in charge of household (head of household).....</i>	110
Табл.ІІІ.12.	Показники народжуваності дітей жінками у віці 15 років і старшому у домогосподарствах залежно від розміру середньодушових еквівалентних грошових доходів домогосподарства	
<i>Table III.12.</i>	<i>Indicators for birth rate of women aged 15 years old and more in households depending on size of per capita equivalent money income of household.....</i>	111
Табл.ІІІ.13.	Показники народжуваності дітей жінками у віці 15 років і старшому у домогосподарствах залежно від розміру середньодушових еквівалентних загальних доходів домогосподарства	
<i>Table III.13.</i>	<i>Indicators for birth rate of women aged 15 years old and more in households depending on size of per capita equivalent disposable income of household.....</i>	112
Табл.ІІІ.14.	Показники народжуваності дітей жінками у віці 15 років і старшому у домогосподарствах за децильними (10%-ми) групами домогосподарств залежно від розміру середньодушових еквівалентних грошових доходів	
<i>Table III.14.</i>	<i>Indicators for birth rate of women aged 15 years old and more in households by decile (10%) household groups depending on size of per capita equivalent money income</i>	113
Табл.ІІІ.15.	Показники народжуваності дітей жінками у віці 15 років і старшому у домогосподарствах за децильними (10%-ми) групами домогосподарств	

<i>Table III.15.</i>	залежно від розміру середньодушових еквівалентних загальних доходів <i>Indicators for birth rate of women aged 15 years old and more in households by decile (10%) household groups depending on size of per capita equivalent disposable income</i>	114
Табл.ІІІ.16.	Показники народжуваності дітей жінками у віці 15 років і старшому за регіонами	
<i>Table III.16.</i>	<i>Indicators for birth rate of women aged 15 years old and more by region.</i>	115
Табл.ІІІ.17.	Показники народжуваності дітей жінками у віці 15 років і старшому за економічними районами	
<i>Table III.17.</i>	<i>Indicators for birth rate of women aged 15 years old and more by economic districts</i>	116
РОЗДІЛ ІV. РОЗПОВСЮДЖЕНІСТЬ ТЮТЮНОКУРІННЯ СЕРЕД НАСЕЛЕННЯ У ВІЦІ 12 РОКІВ І СТАРШОМУ		
Section IV.	<i>Incidence of tobacco smoking among the population aged 12 years old and more</i>	
Діагр.ІV.І.	Розподіл населення у віці 12 років і старшому, яке курить, за тривалістю куріння	
<i>Diagram IV.1.</i>	<i>Distribution of the population aged 12 years old and more who smoke by duration of smoking</i>	118
Діагр.ІV.2.	Розподіл населення у віці 12 років і старшому, яке курить, за кількістю вичурених сигарет за добу	
<i>Diagram IV.2.</i>	<i>Distribution of the population aged 12 years old and more who smoke by the number of the smoked cigarettes a day</i>	118
Табл.ІV.1.	Розподіл членів домогосподарств у віці 12 років і старшому, які курять	
<i>Table IV.1.</i>	<i>Distribution of household members aged 12 years old and more who smoke</i>	119
Табл.ІV.2.1.	Розподіл населення у віці 12 років і старшому, яке курить, залежно від віку та статі	
<i>Table IV.2.1.</i>	<i>Distribution of the population aged 12 years old and more who smoke depending on age and sex</i>	120
Табл.ІV.2.2.	Розподіл міського населення у віці 12 років і старшому, яке курить, залежно від віку та статі	
<i>Table IV.2.2.</i>	<i>Distribution of urban population aged 12 years old and more who smoke depending on age and sex</i>	121
Табл.ІV.2.3.	Розподіл сільського населення у віці 12 років і старшому, яке курить, залежно від віку та статі	
<i>Table IV.2.3.</i>	<i>Distribution of rural population aged 12 years old and more who smoke depending on age and sex</i>	122
Табл.ІV.3.	Розподіл членів домогосподарств у віці 12 років і старшому, які курять, залежно від місця проживання	
<i>Table IV.3.</i>	<i>Distribution of household members aged 12 years old and more who smoke depending on place of residence</i>	123
Табл.ІV.4.	Розподіл членів домогосподарств у віці 12 років і старшому, які курять, залежно від їх чисельного складу	
<i>Table IV.4.</i>	<i>Distribution of household members aged 12 years old and more who smoke depending on their quantitative composition</i>	124
Табл.ІV.5.	Розподіл членів домогосподарств у віці 12 років і старшому, які курять, у домогосподарствах з дітьми залежно від кількості дітей у їх складі	

<i>Table IV.5.</i>	<i>Distribution of household members aged 12 years old and more who smoke in households with children depending on the number of children in their composition</i>	125
Табл.IV.6.	Розподіл членів домогосподарств у віці 12 років і старшому, які курять, у домогосподарствах з дітьми залежно від кількості дорослих осіб у їх складі	
<i>Table IV.6.</i>	<i>Distribution of household members aged 12 years old and more who smoke in households with children depending on the number of adult persons in their composition</i>	126
Табл.IV.7.	Розподіл членів домогосподарств у віці 12 років і старшому, які курять, у складі яких є діти, які не мають одного чи обох батьків, залежно від кількості дітей у їх складі	
<i>Table IV.7.</i>	<i>Distribution of household members aged 12 years old and more who smoke and whose composition includes children who do not have one or both parents depending on the number of children in their composition.....</i>	127
Табл.IV.8.	Розподіл членів домогосподарств у віці 12 років і старшому, які курять, у складі яких є діти, які не мають одного чи обох батьків, залежно від кількості дорослих осіб у їх складі	
<i>Table IV.8.</i>	<i>Distribution of household members aged 12 years old and more who smoke and whose composition includes children who do not have one or both parents depending on the number of adult persons in their composition.....</i>	128
Табл.IV.9.	Розподіл членів домогосподарств у віці 12 років і старшому, які курять, у домогосподарствах без дітей залежно від їх складу	
<i>Table IV.9.</i>	<i>Distribution of household members aged 12 years old and more who smoke in households without children depending on their composition.....</i>	129
Табл.IV.10.	Розподіл членів домогосподарств у віці 12 років і старшому, які курять, залежно від наявності та кількості працюючих осіб у їх складі	
<i>Table IV.10.</i>	<i>Distribution of household members aged 12 years old and more who smoke depending on availability and number of working persons in their composition.</i>	130
Табл.IV.11.	Розподіл населення у віці 12 років і старшому, яке курить, залежно від віку та статі особи, яка очолює домогосподарство (голови домогосподарства)	
<i>Table IV.11.</i>	<i>Distribution of the population aged 12 years old and more who smoke depending on age and sex of person who is in charge of household (head of household).....</i>	131
Табл.IV.12.	Розподіл членів домогосподарств у віці 12 років і старшому, які курять, залежно від розміру середньодушових еквівалентних грошових доходів домогосподарства	
<i>Table IV. 12.</i>	<i>Distribution of household members aged 12 years old and more who smoke depending on size of per capita equivalent money income of household.....</i>	132
Табл.IV.13.	Розподіл членів домогосподарств у віці 12 років і старшому, які курять, залежно від розміру середньодушових еквівалентних загальних доходів домогосподарства	
<i>Table IV.13.</i>	<i>Distribution of household members aged 12 years old and more who smoke depending on size of per capita equivalent disposable income of household.....</i>	133
Табл.IV.14.	Розподіл членів домогосподарств у віці 12 років і старшому, які курять, за децильними (10%-ми) групами домогосподарств залежно від розміру середньодушових еквівалентних грошових доходів	

<i>Table IV.14.</i>	<i>Distribution of household members aged 12 years old and more who smoke by decile (10%) household groups depending on size of per capita equivalent money income</i>	134
Табл.IV.15.	Розподіл членів домогосподарств у віці 12 років і старшому, які курять, за децильними (10%-ми) групами домогосподарств залежно від розміру середньодушових еквівалентних загальних доходів	
<i>Table IV.15.</i>	<i>Distribution of household members aged 12 years old and more who smoke by decile (10%) household groups depending on size of per capita equivalent disposable income</i>	135
Табл.IV.16.	Розподіл населення у віці 12 років і старшому, яке курить, за регіонами	
<i>Table IV.16.</i>	<i>Distribution of the population aged 12 years old and more who smoke by region.....</i>	136
Табл.IV.17.	Розподіл населення у віці 12 років і старшому, яке курить, за економічними районами	
<i>Table IV.17.</i>	<i>Distribution of the population aged 12 years old and more who smoke by economic districts.....</i>	137

МЕТОДОЛОГІЧНІ КОМЕНТАРІ

Methodological comments

ПРОГРАМА ОПИТУВАННЯ ЧЛЕНІВ ДОМОГОСПОДАРСТВ ЩОДО СТАНУ ЇХ ЗДОРОВ'Я

Program for questioning of household members about their health status 139

МЕТОДОЛОГІЧНІ ПОЯСНЕННЯ ЩОДО ОЦІНКИ ЯКОСТІ ДАНИХ

Methodological explanations about data quality assessment 139

МЕТОДИЧНІ ПОЯСНЕННЯ ЩОДО ОСНОВНИХ ТЕРМІНІВ ТА ПОКАЗНИКІВ

Methodological explanations about the basic terms and indicators 142

Додатки

Annexes

Додаток 1.	Кількість членів домогосподарств, які оцінили свій стан здоров'я, як добрий	
<i>Annex 1.</i>	<i>Number of household members who assessed their health status as good</i>	150
Додаток 2.	Кількість членів домогосподарств, які оцінили свій стан здоров'я, як задовільний	
<i>Annex 2.</i>	<i>Number of household members who assessed their health status as fair</i>	151
Додаток 3.	Кількість членів домогосподарств, які оцінили свій стан здоров'я, як поганий	
<i>Annex 3.</i>	<i>Number of household members who assessed their health status as bad</i>	152
Додаток 4.	Кількість домогосподарств, в яких хто-небудь з членів потребував медичної допомоги, придбання ліків та медичного приладдя	
<i>Annex 4.</i>	<i>Number of households whose members required medical aid, acquisition of medicine and medical equipment</i>	153
Додаток 5.	Кількість жінок у віці 15 років і старшому, які повідомили, що народжували дітей	
<i>Annex 5.</i>	<i>Number of women aged 15 years old and more who informed that gave birth to children.....</i>	154
Додаток 6.	Кількість членів домогосподарств, які курять	
<i>Annex 6.</i>	<i>Number of household members who smoke</i>	155

Умовні позначення, які використані у збірнику:

- | | | |
|----------------|---|---|
| тире (–) | – | явищ не було; |
| нуль (0; 0,0) | – | явища відбулися, але у вимірах менших за ті, що можуть бути виражені використаними у таблиці розрядами; |
| “з них” | – | означає, що наведено не всі доданки загальної суми; |
| “у тому числі” | – | означає, що наведено всі доданки загальної суми. |

ПЕРЕДМОВА

Foreword

Державною службою статистики України у жовтні 2020 року проведено вибіркоче опитування членів домогосподарств, які беруть участь в обстеженні умов життя, щодо стану їх здоров'я. Обстеження умов життя домогосподарств здійснюється на постійній основі починаючи з січня 1999 року, базується на загальноприйнятих міжнародних стандартах, одним з яких є періодичне оновлення мережі респондентів (в Україні – повна щорічна ротація), і відповідає сучасній соціо-демографічній та економічній ситуації в Україні. При підготовці збірника були використані дані як вибіркового опитування, так і базового обстеження умов життя домогосподарств. На виконання постанови Кабінету Міністрів України від 10.01.2002 № 14 “Про затвердження Міжгалузевої комплексної програми “Здоров'я нації” на 2002–2011 роки” та з метою подальшої адаптації відповідно до Європейської програми EuroHIS, починаючи з 2004 року, до програми анкетного опитування щодо стану здоров'я осіб, які входять до складу домогосподарств, що беруть участь в обстеженні умов життя, були введені питання щодо наявності хронічних захворювань за видами, причин звернення населення за отриманням медичних послуг, а також розширено перелік показників самооцінки стану здоров'я.

Інформація, наведена в збірнику, характеризує **суб'єктивну** оцінку стану здоров'я членів домогосподарств; рівень доступності для них медичної допомоги, можливість придбання ліків та медичного приладдя; наявність хронічних захворювань або проблем зі здоров'ям; окремі питання, пов'язані з лікуванням у лікарнях, відвідуванням лікарів; суб'єктивну оцінку впливу на стан здоров'я наслідків Чорнобильської катастрофи; показники народжуваності дітей жінками у віці 15 років і старшому; дані щодо тютюнокуріння та ін.

Основні показники подаються як в цілому по всіх домогосподарствах, так і за місцем їх проживання (велике, мале місто, сільська місцевість), за регіонами, за економічними районами, за окремими типами домогосподарств, у т.ч. залежно від наявності та кількості дітей у їх складі, за кількістю працюючих осіб, іншими соціально-економічними ознаками. Також у збірнику наводяться показники за рівнем матеріального добробуту, які розраховуються, починаючи з 2007 року, з використанням нових критеріїв: грошових та загальних доходів (грошових доходів з урахуванням вартісної оцінки надходжень з особистого підсобного господарства, а також сум безготівкових пільг та субсидій, отриманих від держави, допомог від родичів та інших осіб), замість показників грошових та сукупних витрат, які використовувалися у 1999–2006 роках.

Звертаємо увагу, що починаючи з 2011 року при розрахунках середньодушових показників, а також показників диференціації населення

та домогосподарств за рівнем матеріального добробуту відповідно до сучасної міжнародної практики розпочато використання шкали еквівалентності, яка відображає зменшення мінімально необхідних потреб на одного члена домогосподарства при збільшенні розміру домогосподарства та зміні його складу.

Розрахунок показників доходів в еквіваленті на одну умовну особу обумовлений існуванням в домогосподарстві умовно-постійних витрат (плата за житло та паливо, товари тривалого користування тощо), тобто спостерігається так звана економія на розмірі домогосподарства. В основу розрахунку доходів на умовну особу покладено еквівалентну шкалу, що застосовується в національній практиці досліджень питань бідності, за якою першому члену домогосподарства присвоюється коефіцієнт 1, а всім іншим – 0,7 (наприклад, домогосподарство з 3-х осіб має в своєму складі 2,4 умовних особи: $1+0,7+0,7=2,4$).

До уваги користувачів. Зазначені зміни слід враховувати при здійсненні аналізу окремих показників у динаміці.

Дані, наведені в публікації, містять інформацію вибіркового опитування, розповсюджену на генеральну сукупність (всі домогосподарства України) за допомогою процедури статистичного зважування.

Цей збірник є п'ятим із серії публікацій за підсумками вибіркового обстеження умов життя домогосподарств України у 2020 році. У попередніх публікаціях міститься інформація щодо соціально-демографічних характеристик і життєвого рівня домогосподарств в цілому та типологічних груп домогосподарств, відповідних наведеним у даному збірнику.

До відома користувачів: інформацію в збірнику наведено без урахування тимчасово окупованої території Автономної Республіки Крим, м. Севастополя та частини тимчасово окупованих територій у Донецькій та Луганській областях.

РОЗДІЛ І.

**САМООЦІНКА СТАНУ
ЗДОРОВ'Я НАСЕЛЕННЯМ**

Population's self-perceived of health status

Діаграма I.1. Самооцінка стану здоров'я населенням
Population's self-perceived of health status

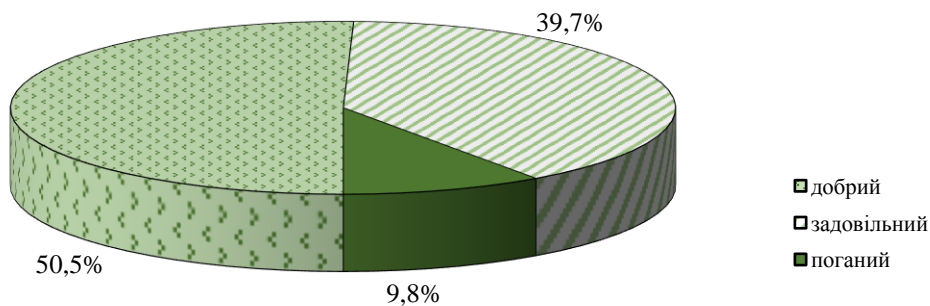

Діаграма I.2. Самооцінка стану здоров'я міським та сільським населенням
Self-perceived of health status by urban and rural population

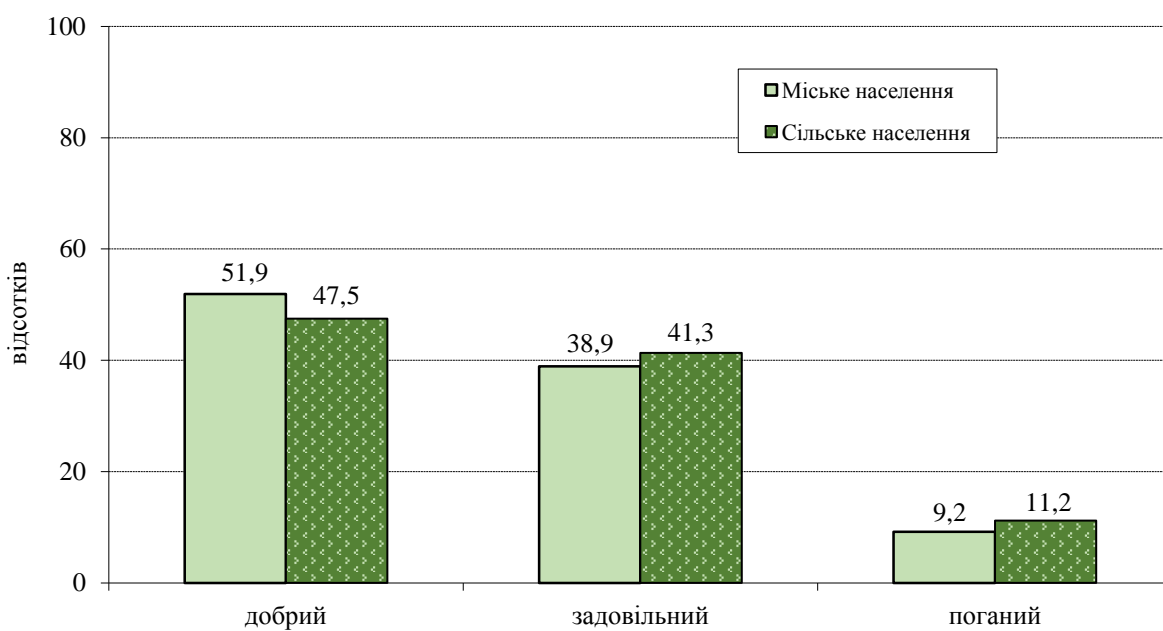

Таблиця І.1.

Самооцінка стану здоров'я населенням
Population's self-perceived of health status

	Всі домогосподарства		у тому числі, які проживають			
			у міській місцевості		у сільській місцевості	
	2019	2020	2019	2020	2019	2020
Кількість населення - усього (тис.осіб) ¹	38391,0	38105,6	25455,4	25354,0	12935,6	12751,6
у т.ч. оцінили стан здоров'я як (%):						
добрий	50,4	50,5	52,3	51,9	46,4	47,5
задовільний	39,5	39,7	38,5	38,9	41,4	41,3
поганий	10,1	9,8	9,2	9,2	12,2	11,2
Кількість осіб, які повідомили, що хворіли за останні 12 місяців - усього (тис.)	31365,8	30123,5	21151,2	20324,2	10214,6	9799,3
Із загальної кількості осіб, які хворіли за останні 12 місяців, частка осіб (%), які повідомили, що перенесені захворювання негативно вплинули на:						
повсякденну працездатність	16,5	16,5	15,7	15,0	18,2	19,5
життєву активність	36,0	33,8	37,0	35,5	34,0	30,1
Кількість осіб, які повідомили, що мають хронічні (6 місяців і більше) захворювання або проблеми зі здоров'ям - усього (тис.)	14568,1	14984,1	9380,7	9756,9	5187,4	5227,2
у тому числі мають хронічні захворювання або проблеми зі здоров'ям (%):						
астму неалергічну	1,0	0,9	1,1	0,7	0,8	1,2
астму алергічну	0,9	1,4	0,7	1,6	1,2	1,1
алергію (за винятком алергічної астми)	5,2	5,1	6,1	6,0	3,6	3,5
діабет	6,2	6,3	6,9	6,8	4,9	5,4
катаракту	3,9	4,3	4,1	4,7	3,6	3,5
гіпертонію	45,8	48,6	44,2	46,3	48,8	52,9
серцеві захворювання	24,8	24,1	25,1	22,8	24,4	26,5
інсульт	2,8	3,3	3,1	3,2	2,3	3,4
хронічний бронхіт, емфізему легенів	6,1	6,9	6,3	6,8	5,9	7,0
артроз, артрит (у т.ч. ревматоїдний)	14,8	14,2	14,6	13,0	15,2	16,5
остеопороз	1,7	2,1	1,9	1,9	1,3	2,4
остеохондроз	14,9	15,1	15,0	15,8	14,7	14,0
виразку шлунка або 12-палої кишки	5,2	5,4	6,2	5,4	3,2	5,4
хронічний гепатит, жовчокам'яна хвороба, холецистит, холангіт, цироз печінки	6,7	6,9	7,7	8,3	5,1	4,4
злоякісні пухлини (включаючи лейкомію і лімфому)	2,2	2,0	2,5	1,9	1,7	2,2
мігрень або частий головний біль	7,4	5,5	8,0	5,4	6,4	5,6
хронічну тривогу або депресію	1,6	1,7	1,6	1,7	1,6	1,5
хронічна травма чи інші наслідки дії зовнішніх причин	3,9	3,4	3,7	3,5	4,4	3,4
інші захворювання	18,0	17,9	16,9	17,6	20,0	18,4
Кількість осіб, які повідомили, що зверталися за медичною допомогою протягом останніх 12 місяців - усього (тис.)	31194,3	29396,8	21277,8	20167,5	9916,5	9229,3
у тому числі зверталися до (%):						
поліклініки (крім стоматолога)	57,9	46,7	57,9	47,5	57,8	44,9
сімейного лікаря у поліклініці	74,8	84,8	75,8	84,2	72,8	86,3
стоматолога у державній медичній установі	12,9	11,0	12,2	11,9	14,5	9,0
приватного стоматолога	9,8	9,8	10,3	10,3	8,7	8,6
швидкої медичної допомоги	2,4	3,0	2,6	3,2	1,8	2,5
платної медичної установи або приватно практикуючого лікаря (крім стоматолога)	5,0	5,0	5,9	5,5	3,1	3,8
народного цілителя, гомеопата, знахаря, екстрасенса і т.ін.	0,3	0,4	0,3	0,5	0,4	0,3

Продовження таблиці І.1.

	Всі домогосподарства		у тому числі, які проживають			
			у міській місцевості		у сільській місцевості	
	2019	2020	2019	2020	2019	2020
Кількість осіб, які повідомили, що за останні 12 місяців вони зверталися до лікаря - усього (тис.)	31194,3	29396,8	21277,8	20167,5	9916,5	9229,3
з них частка осіб (%), які здійснили свій останній візит до лікаря у зв'язку з:						
нещасним випадком або травмою	0,7	0,9	0,6	1,0	1,0	0,6
хворобою або проблемою зі здоров'ям	56,2	59,0	56,8	59,0	55,1	58,8
проходженням профілактичного огляду	37,5	33,9	37,2	34,3	38,0	33,2
необхідністю поновлення рецептів	2,9	3,6	2,9	3,4	2,9	4,2
адміністративної причини (отримання документа, сертифіката, листа-довідки і т.ін.)	2,7	2,6	2,5	2,3	3,0	3,2
інших причин	0,0	0,0	0,0	0,0	0,0	-
Із загальної кількості осіб, які повідомили, що за останні 12 місяців вони лікувались у лікарні, частка осіб (%), які брали з собою до лікарні:						
медикаменти	90,8	90,5	90,1	91,3	92,2	88,9
постільну білизну	63,2	57,3	66,2	59,5	57,3	53,2
їжу	72,4	73,6	70,8	75,3	75,6	70,3
не брали нічого з перерахованого	6,5	6,4	7,8	6,7	3,8	5,7
Кількість осіб (тис.), які повідомили, що на стан їхнього здоров'я наслідки Чорнобильської						
ніяк не вплинули	25145,9	26072,1	17180,7	17835,5	7965,2	8236,6
з них частка осіб, які повідомили, що отримують чорнобильські виплати (%)	0,0	0,0	-	0,0	0,1	0,1
частково вплинули	12719,2	11668,6	7917,2	7307,1	4802,0	4361,5
з них частка осіб, які повідомили, що отримують чорнобильські виплати (%)	0,6	0,4	0,7	0,3	0,5	0,5
серйозно вплинули	525,9	364,9	357,5	211,4	168,4	153,5
з них частка осіб, які повідомили, що отримують чорнобильські виплати (%)	11,9	18,6	13,0	20,5	9,6	15,9
не визначились	-	-	-	-	-	-
з них частка осіб, які повідомили, що отримують чорнобильські виплати (%)	-	-	-	-	-	-

¹ Наведена інформація щодо населення, яке проживає у неінституційних (приватних) домогосподарствах. Без урахування населення, яке проживає на тимчасово окупованій території Автономної Республіки Крим, м. Севастополя та тимчасово окупованій території у Донецькій та Луганській областях.

Таблиця 1.2.1.

Самооцінка стану здоров'я населенням залежно від віку та статі
Population's self-perceived of health status by age and sex

	Всі члени домогосподарств	у тому числі														
		діти			підлітки				чоловіки				жінки			
		до 3 років	3-6 років	7-13 років	хлопці		дівчата		у віці 18 років і старші	18-29 років	30-59 років	60 років і старші	у віці 18 років і старші	18-29 років	30-58 років	59 років і старші
					14-15 років	16-17 років	14-15 років	16-17 років								
Кількість населення - усього (тис. осіб)	38105,6	1015,3	1565,7	2796,1	431,4	348,7	404,0	319,6	14118,4	2549,4	8287,3	3281,7	17106,4	2336,1	8612,2	6158,1
у т.ч. оцінили стан здоров'я як (%):																
добрий	50,5	90,5	89,0	83,5	73,1	74,8	73,7	78,2	49,2	76,4	55,5	12,4	38,0	79,0	49,1	6,9
задовільний	39,7	8,9	10,0	15,0	26,7	21,9	26,3	20,9	41,1	20,6	38,0	64,4	48,6	20,1	44,8	64,5
поганий	9,8	0,6	1,0	1,5	0,2	3,3	-	0,9	9,7	3,0	6,5	23,2	13,4	0,9	6,1	28,6
Кількість осіб, які повідомили, що хворіли за останні 12 місяців - усього (тис.)	30123,5	801,5	1384,9	2335,1	330,7	227,6	273,3	256,6	10301,0	1593,9	5800,9	2906,2	14212,8	1677,4	6777,1	5758,3
Із загальної кількості осіб, які хворіли за останні 12 місяців, частка осіб (%), які повідомили, що перенесені захворювання негативно вплинули на:																
повсякденну працездатність	16,5	1,7	7,3	9,7	4,3	14,0	8,8	9,7	17,5	11,9	14,4	26,5	19,2	6,7	13,9	29,1
життєву активність	33,8	15,3	25,9	22,0	21,4	20,8	22,3	28,5	34,1	22,8	29,3	49,8	38,1	21,5	30,7	51,6
Кількість осіб, які повідомили, що мають хронічні (6 місяців і більше) захворювання або проблеми зі здоров'ям - усього (тис.)*	14984,1	16,0	128,7	254,2	46,1	34,4	49,4	46,8	5495,8	422,4	2547,7	2525,7	8912,7	294,5	3226,8	5391,4
у тому числі мають хронічні захворювання або проблеми зі здоров'ям (%):																
астму неалергічну	0,9	75,0	0,1	1,4	1,6	-	-	2,7	0,7	1,0	0,6	0,7	0,9	-	0,8	0,9
астму алергічну	1,4	-	4,1	3,8	26,0	18,7	0,3	0,2	1,1	5,0	1,0	0,4	1,4	3,4	1,5	1,2
алергію (за винятком алергічної астми)	5,1	23,0	34,1	27,4	11,2	7,4	18,7	10,9	2,8	5,4	3,1	2,0	5,3	15,6	8,7	2,8
діабет	6,3	-	0,2	0,2	0,2	-	0,2	-	5,1	2,2	3,7	7,1	7,4	0,9	4,8	9,3
катаракту	4,3	-	-	-	-	0,3	-	-	4,3	-	1,7	7,7	4,6	-	1,5	6,7
гіпертонію	48,6	-	-	0,0	-	-	-	-	38,4	5,4	26,6	55,8	58,1	8,0	37,4	73,2
серцеві захворювання	24,1	-	0,1	6,9	-	16,2	2,2	0,4	23,2	2,3	17,1	32,9	25,9	5,8	13,2	34,6
інсульт	3,3	-	-	-	-	-	-	-	4,8	-	2,4	8,1	2,5	-	1,1	3,5
хронічний бронхіт, емфізему легенів	6,9	2,0	16,6	16,8	10,3	23,4	0,3	37,8	7,6	12,9	7,4	7,0	5,8	10,9	7,4	4,6
артроз, артрит (у т.ч. ревматоїдний)	14,2	-	-	3,8	-	-	0,6	-	13,1	2,7	12,6	15,3	15,7	1,9	10,2	19,8
остеопороз	2,1	-	-	-	-	-	-	-	1,8	0,6	1,2	2,7	2,4	-	1,7	3,0
остеохондроз	15,1	-	-	-	-	0,4	1,2	2,5	14,8	6,1	17,0	14,0	16,3	19,8	16,5	16,0
виразку шлунку або 12-палої кишки	5,4	-	1,4	0,0	2,4	0,4	-	7,2	7,9	5,2	8,8	7,5	4,1	4,1	5,1	3,6
хронічний гепатит, жовчокам'яна хвороба, холецистит, холангіт, цироз печінки	6,9	-	3,3	2,7	6,3	0,3	1,7	1,3	8,1	5,5	11,0	5,6	6,5	5,2	5,7	7,0
злоякісні пухлини (включаючи лейкемію і лімфому)	2,0	-	-	0,4	-	-	-	-	2,2	-	1,6	3,1	2,1	-	2,1	2,2
мігрень або частий головний біль	5,5	-	8,8	2,0	6,1	8,5	12,5	-	2,9	6,2	3,2	2,1	7,1	13,6	9,1	5,6
хронічну тривогу або депресію	1,7	-	8,8	0,3	-	-	-	-	0,9	1,1	0,9	0,8	2,1	0,5	3,8	1,2
хронічна травма чи інші наслідки дії зовнішніх причин	3,4	-	-	0,8	-	15,4	1,2	0,2	6,3	11,3	8,2	3,6	1,8	6,1	2,7	1,1
інші захворювання	17,9	75,9	40,1	45,7	41,4	36,8	66,1	51,1	18,3	45,6	20,6	11,3	15,8	38,2	23,9	9,7
Кількість осіб, які повідомили, що зверталися за медичною допомогою протягом останніх 12 місяців - усього (тис.)	29396,8	999,6	1505,7	2715,4	417,0	319,7	397,4	274,3	9563,7	1745,7	5410,7	2407,3	13204,0	1736,9	6504,6	4962,5
у тому числі зверталися до (%):																
поліклініки (крім стоматолога)	46,7	43,2	50,5	59,8	52,0	55,5	50,1	51,8	45,7	51,8	47,2	37,8	44,0	49,7	47,4	37,6
сімейного лікаря у поліклініці	84,8	87,9	84,3	81,5	84,3	83,2	82,2	87,2	84,1	80,2	83,2	89,0	85,9	85,1	83,2	89,8
стоматолога у державній медичній установі	11,0	1,3	11,5	13,5	13,6	20,8	9,5	16,3	10,3	11,3	10,4	9,3	11,4	15,2	12,5	8,6
приватного стоматолога	9,8	-	3,8	6,9	8,3	13,5	5,0	10,6	10,6	16,8	11,3	4,8	11,3	13,9	15,3	5,1
швидкої медичної допомоги	3,0	2,4	2,1	1,2	0,5	1,4	0,2	-	3,7	2,4	3,3	5,6	3,2	0,9	1,3	6,5
платної медичної установи або приватно практикуючого лікаря (крім стоматолога)	5,0	7,4	4,6	2,4	4,7	1,8	3,0	5,2	4,9	3,8	5,4	4,7	5,6	7,3	6,0	4,4
народного цілителя, гомеопата, знахаря, екстрасенса і т.ін.	0,4	0,1	-	0,1	0,2	-	-	-	0,4	0,1	0,6	0,2	0,7	0,2	0,7	0,8

	Всі члени домогосподарств	у тому числі														
		діти			підлітки				чоловіки				жінки			
		до 3 років	3-6 років	7-13 років	хлопці		дівчата		у віці 18 років і старші	18-29 років	30-59 років	60 років і старші	у віці 18 років і старші	18-29 років	30-58 років	59 років і старші
					14-15 років	16-17 років	14-15 років	16-17 років								
Кількість осіб, які повідомили, що за останні 12 місяців вони зверталися до лікаря - усього (тис.)	29396,8	999,6	1505,7	2715,4	417,0	319,7	397,4	274,3	9563,7	1745,7	5410,7	2407,3	13204,0	1736,9	6504,6	4962,5
з них частка осіб (%), які здійснили свій останній візит до лікаря у зв'язку з:																
нещасним випадком або травмою	0,9	0,0	1,9	0,5	1,9	0,8	-	-	1,5	2,3	1,6	0,5	0,6	0,5	0,5	0,8
хворобою або проблемою зі здоров'ям	59,0	37,0	42,3	31,3	25,7	30,5	23,8	40,0	62,8	49,5	59,3	80,3	68,7	51,5	62,0	83,3
проходженням профілактичного огляду	33,9	62,8	51,7	62,3	64,2	58,3	62,0	52,9	28,9	42,1	33,6	8,8	24,7	45,0	33,1	6,6
необхідністю поновлення рецептів	3,6	-	0,9	0,1	2,9	1,2	1,3	-	4,3	1,5	3,0	9,4	4,5	0,6	2,2	9,1
адміністративної причини (отримання документу, сертифікату, листа-довідки і т.ін.)	2,6	0,2	3,2	5,8	5,3	9,2	12,9	7,1	2,5	4,6	2,5	1,0	1,5	2,4	2,2	0,2
інших причин	0,0	-	-	-	-	-	-	-	-	-	-	-	0,0	-	0,0	-
Із загальної кількості осіб, які повідомили, що за останні 12 місяців вони лікувалися у лікарні, частка осіб (%), які брали з собою до лікарні:																
медикаменти	90,5	67,5	99,8	99,8	98,5	100,0	64,3	100,0	89,8	90,6	88,9	90,8	90,8	83,5	88,7	95,7
постільну білизну	57,3	63,0	67,4	70,1	50,0	44,8	64,3	98,4	55,9	57,2	52,8	59,2	57,1	50,9	56,8	59,7
їжу	73,6	45,6	93,9	73,3	94,9	100,0	56,0	100,0	75,9	73,6	75,5	77,3	71,7	72,1	70,2	73,1
не брали нічого з перерахованого	6,4	32,5	-	-	-	-	35,7	-	6,0	9,4	5,3	5,6	6,2	11,7	8,4	2,0
Кількість осіб (тис.), які повідомили, що на стан їхнього здоров'я наслідки Чорнобильської катастрофи:																
<i>ні як не вплинули</i>	26072,1	848,2	1286,1	2182,8	338,2	303,6	318,4	255,6	9562,0	2081,7	5660,4	1819,9	10977,2	1754,1	5780,1	3443,0
з них частка осіб, які повідомили, що отримують чорнобильські виплати (%)	0,0	-	-	0,1	-	0,7	-	-	-	-	-	-	0,0	-	0,0	0,0
<i>частково вплинули</i>	11668,6	163,4	270,5	607,8	90,3	45,1	85,6	64,0	4406,7	444,7	2577,2	1384,8	5935,2	567,4	2760,7	2607,1
з них частка осіб, які повідомили, що отримують чорнобильські виплати (%)	0,4	-	-	1,1	2,4	-	0,5	-	0,8	-	0,9	0,7	0,1	-	-	0,2
<i>серйозно вплинули</i>	364,9	3,7	9,1	5,5	2,9	-	-	-	149,7	23,0	49,7	77,0	194,0	14,6	71,4	108,0
з них частка осіб, які повідомили, що отримують чорнобильські виплати (%)	18,6	-	-	98,1	-	-	-	-	31,0	11,0	32,2	36,3	8,2	-	13,4	5,9
<i>не визначились</i>	-	-	-	-	-	-	-	-	-	-	-	-	-	-	-	-
з них частка осіб, які повідомили, що отримують чорнобильські виплати (%)	-	-	-	-	-	-	-	-	-	-	-	-	-	-	-	-

* У цій та наступних таблицях розділу І розподіл осіб за видами захворювань може перевищувати в сумі 100%, оскільки одна особа може бути відображена по декількох видах захворювань

Таблиця 1.2.2.

Самооцінка стану здоров'я міським населенням залежно від віку та статі
Urban population's self-perceived of health status by age and sex

	Всі члени домогосподарств	у тому числі														
		діти			підлітки				чоловіки				жінки			
		до 3 років	3-6 років	7-13 років	хлопці		дівчата		у віці 18 років і старші	18-29 років	30-59 років	60 років і старші	у віці 18 років і старші	18-29 років	30-58 років	59 років і старші
					14-15 років	16-17 років	14-15 років	16-17 років								
Кількість населення - усього (тис. осіб)	25354,0	691,2	1178,4	1939,7	293,3	232,6	258,9	184,2	9278,8	1669,2	5506,7	2102,9	11296,9	1685,4	5761,6	3849,9
у т.ч. оцінили стан здоров'я як (%):																
добрый	51,9	91,6	90,6	80,9	74,4	75,4	73,7	78,6	49,8	75,4	56,6	11,8	40,2	80,0	50,7	7,1
задовільний	38,9	7,6	8,6	17,1	25,6	23,1	26,3	19,9	40,5	21,6	36,7	65,4	47,7	19,7	43,5	66,2
поганий	9,2	0,8	0,8	2,0	0,0	1,5	-	1,5	9,7	3,0	6,7	22,8	12,1	0,3	5,8	26,7
Кількість осіб, які повідомили, що хворіли за останні 12 місяців - усього (тис.)	20324,2	537,6	1052,8	1619,4	233,6	158,5	187,4	146,4	6963,9	1096,2	3965,7	1902,0	9424,6	1220,1	4610,9	3593,6
Із загальної кількості осіб, які хворіли за останні 12 місяців, частка осіб (%), які повідомили, що перенесені захворювання негативно вплинули на:																
повсякденну працездатність	15,0	0,4	8,4	11,2	5,6	13,4	5,6	12,4	16,3	12,0	13,3	25,1	16,8	6,1	12,3	26,2
життєву активність	35,5	18,5	31,1	25,5	20,9	14,7	24,8	30,9	36,4	27,2	31,8	51,3	39,1	26,0	31,9	52,7
Кількість осіб, які повідомили, що мають хронічні (6 місяців і більше) захворювання або проблеми зі здоров'ям - усього (тис.)*	9756,9	3,8	109,5	208,5	30,1	18,9	32,3	20,6	3637,7	298,9	1661,1	1677,7	5695,5	214,6	2087,5	3393,4
у тому числі мають хронічні захворювання або проблеми зі здоров'ям (%):																
астму неалергічну	0,7	-	0,1	0,1	-	-	-	3,6	0,4	-	0,5	0,4	0,9	-	0,9	1,0
астму алергічну	1,6	-	3,5	4,6	39,7	34,0	0,5	0,5	1,4	7,1	1,3	0,5	1,4	3,1	1,4	1,3
алергію (за винятком алергічної астми)	6,0	95,4	40,1	30,3	14,6	12,9	28,3	22,4	3,2	6,4	3,2	2,6	5,9	10,2	10,2	3,0
діабет	6,8	-	0,2	0,2	0,4	-	-	-	5,2	-	4,0	7,4	8,3	1,2	5,1	10,7
катаракту	4,7	-	-	-	-	0,5	-	-	4,7	-	2,2	8,0	5,1	-	2,1	7,3
гіпертонію	46,3	-	-	0,0	-	-	-	-	37,8	6,1	23,0	58,1	55,2	11,0	32,5	72,0
серцеві захворювання	22,8	-	-	7,1	-	29,0	3,3	-	24,0	3,2	18,5	33,1	23,3	4,6	10,8	32,2
інсульт	3,2	-	-	-	-	-	-	-	4,7	-	2,4	7,9	2,4	-	1,0	3,5
хронічний бронхіт, емфізему легенів	6,8	4,6	10,5	15,6	9,0	42,0	-	32,7	7,0	15,5	5,5	6,9	6,1	12,0	8,0	4,6
артроз, артрит (у т.ч. ревматоїдний)	13,0	-	-	4,6	-	-	1,0	-	12,0	1,1	11,4	14,6	14,4	2,6	10,2	17,8
остеопороз	1,9	-	-	-	-	-	-	-	1,4	0,8	1,0	2,0	2,4	-	2,2	2,7
остеохондроз	15,8	-	-	-	-	0,7	-	-	14,6	4,5	16,5	14,6	17,7	21,9	17,2	17,7
виразку шлунку або 12-палої кишки	5,4	-	1,7	0,1	2,7	-	-	16,4	8,5	4,0	10,2	7,5	3,8	2,2	4,3	3,6
хронічний гепатит, жовчокам'яна хвороба, холецистит, холангіт, цироз печінки	8,3	-	3,9	3,3	0,0	0,5	2,6	3,0	9,7	7,7	13,6	6,2	7,8	5,5	6,6	8,7
злоякісні пухлини (включаючи лейкомію і лімфому)	1,9	-	-	-	-	-	-	-	2,2	-	1,7	3,2	1,9	-	1,6	2,1
мігрень або частий головний біль	5,4	-	10,4	1,9	-	0,6	-	-	2,4	6,3	2,8	1,2	7,5	17,4	10,2	5,3
хронічну тривогу або депресію	1,7	-	10,4	-	-	-	-	-	0,5	0,8	0,5	0,5	2,4	0,2	4,2	1,5
хронічна травма чи інші наслідки дії зовнішніх причин	3,5	-	-	0,9	-	3,6	-	0,5	6,2	9,5	8,3	3,5	1,9	7,5	2,7	1,1
інші захворювання	17,6	-	40,1	44,5	35,2	25,5	69,5	53,6	16,6	44,4	18,8	9,5	16,3	35,7	24,8	9,8
Кількість осіб, які повідомили, що зверталися за медичною допомогою протягом останніх 12 місяців - усього (тис.)	20167,5	678,7	1131,8	1886,1	286,4	211,6	252,4	162,7	6616,3	1217,2	3799,6	1599,5	8941,5	1256,1	4460,9	3224,5
у тому числі зверталися до (%):																
поліклініки (крім стоматолога)	47,5	44,4	50,9	59,4	51,2	53,4	49,8	53,0	46,8	51,8	48,6	39,0	45,0	47,4	48,6	39,0
сімейного лікаря у поліклініці	84,2	89,4	84,0	80,7	82,4	91,1	85,4	86,7	83,0	80,7	82,0	87,1	85,2	82,8	83,1	89,1
стоматолога у державній медичній установі	11,9	1,9	12,8	14,5	15,1	23,7	12,5	13,5	10,7	12,1	10,5	9,9	12,5	16,2	12,9	10,6
приватного стоматолога	10,3	-	4,7	7,1	8,1	11,8	6,7	14,3	10,7	15,1	11,6	5,3	12,2	14,0	16,7	5,3
швидкої медичної допомоги	3,2	3,6	2,7	1,5	0,8	-	0,1	-	4,1	3,1	3,7	5,8	3,2	0,9	1,3	6,8
платної медичної установи або приватно практикуючого лікаря (крім стоматолога)	5,5	5,5	5,9	2,8	6,1	2,2	1,0	8,1	5,4	4,4	5,5	5,7	6,3	9,7	6,6	4,6
народного цілителя, гомеопата, знахаря, екстрасенса і т.ін.	0,5	0,1	-	0,0	-	-	-	-	0,5	0,2	0,7	0,2	0,7	0,3	0,7	1,0

	Всі члени домогосподарств	у тому числі														
		діти			підлітки				чоловіки				жінки			
		до 3 років	3-6 років	7-13 років	хлопці		дівчата		у віці 18 років і старші	18-29 років	30-59 років	60 років і старші	у віці 18 років і старші	18-29 років	30-58 років	59 років і старші
					14-15 років	16-17 років	14-15 років	16-17 років								
Кількість осіб, які повідомили, що за останні 12 місяців вони зверталися до лікаря - усього (тис.)	20167,5	678,7	1131,8	1886,1	286,4	211,6	252,4	162,7	6616,3	1217,2	3799,6	1599,5	8941,5	1256,1	4460,9	3224,5
з них частка осіб (%), які здійснили свій останній візит до лікаря у зв'язку з:																
нещасним випадком або травмою	1,0	0,0	2,5	0,6	2,7	1,1	-	-	1,4	2,4	1,5	0,4	0,8	0,7	0,6	1,0
хворобою або проблемою зі здоров'ям	59,0	33,8	44,9	34,8	27,2	31,4	28,0	40,4	62,0	48,5	58,0	81,8	68,6	52,9	62,4	83,2
проходженням профілактичного огляду	34,3	66,0	47,2	59,7	60,0	58,1	61,5	50,7	30,2	43,7	35,2	8,2	25,4	43,8	33,5	7,1
необхідністю поновлення рецептів	3,4	-	1,2	0,1	4,3	1,8	2,1	-	3,9	1,7	2,7	8,5	4,1	0,9	2,0	8,4
адміністративної причини (отримання документу, сертифікату, листа-довідки і т.ін.)	2,3	0,2	4,2	4,8	5,8	7,6	8,4	8,9	2,5	3,7	2,6	1,1	1,1	1,7	1,5	0,3
інших причин	0,0	-	-	-	-	-	-	-	-	-	-	-	0,0	-	0,0	-
Із загальної кількості осіб, які повідомили, що за останні 12 місяців вони лікувались у лікарні, частка осіб (%), які брали з собою до лікарні:																
медикаменти	91,3	60,5	99,8	99,8	98,3	100,0	62,7	100,0	88,5	92,2	87,3	88,2	93,5	96,3	89,0	97,1
постільну білизну	59,5	59,6	83,6	78,0	55,7	4,0	62,7	-	57,5	53,7	55,1	62,2	59,2	61,6	59,6	57,8
їжу	75,3	24,9	95,7	88,9	95,9	100,0	54,0	100,0	75,6	73,6	75,1	77,0	75,0	81,3	74,8	72,7
не брали нічого з перерахованого	6,7	39,5	-	-	-	-	37,3	-	7,9	7,8	7,9	7,9	5,4	2,2	9,7	2,0
Кількість осіб (тис.), які повідомили, що на стан їхнього здоров'я наслідки Чорнобильської катастрофи:																
ні як не вплинули	17835,5	580,9	956,7	1566,5	227,7	206,0	215,7	151,9	6432,7	1407,3	3849,6	1175,8	7497,4	1260,1	3983,0	2254,3
з них частка осіб, які повідомили, що отримують чорнобильські виплати (%)	0,0	-	-	-	-	-	-	-	-	-	-	-	0,0	-	0,0	-
частково вплинули	7307,1	110,3	216,3	373,1	62,7	26,6	43,2	32,3	2754,2	253,2	1625,1	875,9	3688,4	417,1	1736,0	1535,3
з них частка осіб, які повідомили, що отримують чорнобильські виплати (%)	0,3	-	-	1,0	-	-	-	-	0,8	-	0,9	0,8	-	-	-	-
серйозно вплинули	211,4	-	5,4	0,1	2,9	-	-	-	91,9	8,7	32,0	51,2	111,1	8,2	42,6	60,3
з них частка осіб, які повідомили, що отримують чорнобильські виплати (%)	20,5	-	-	-	-	-	-	-	35,7	29,2	39,4	34,6	9,5	-	19,9	3,4
не визначились	-	-	-	-	-	-	-	-	-	-	-	-	-	-	-	-
з них частка осіб, які повідомили, що отримують чорнобильські виплати (%)	-	-	-	-	-	-	-	-	-	-	-	-	-	-	-	-

Таблиця 1.2.3.

Самооцінка стану здоров'я сільським населенням залежно від віку та статі
Rural population's self-perceived of health status by age and sex

	Всі члени домогосподарств	у тому числі														
		діти			підлітки				чоловіки				жінки			
		до 3 років	3-6 років	7-13 років	хлопці		дівчата		у віці 18 років і старші	18-29 років	30-59 років	60 років і старші	у віці 18 років і старші	18-29 років	30-58 років	59 років і старші
					14-15 років	16-17 років	14-15 років	16-17 років								
Кількість населення - усього (тис.осіб)	12751,6	324,1	387,3	856,4	138,1	116,1	145,1	135,4	4839,6	880,2	2780,6	1178,8	5809,5	650,7	2850,6	2308,2
у т.ч. оцінили стан здоров'я як (%):																
добрій	47,5	88,1	84,0	89,1	70,3	73,5	73,8	77,7	48,2	78,1	53,3	13,6	33,7	76,6	45,8	6,7
задовільний	41,3	11,9	14,4	10,5	29,2	19,5	26,2	22,3	42,0	18,9	40,7	62,7	50,2	21,2	47,5	61,6
поганий	11,2	-	1,6	0,4	0,5	7,0	-	-	9,8	3,0	6,0	23,7	16,1	2,2	6,7	31,7
Кількість осіб, які повідомили, що хворіли за останні 12 місяців - усього (тис.)	9799,3	263,9	332,1	715,7	97,1	69,1	85,9	110,2	3337,1	497,7	1835,2	1004,2	4788,2	457,3	2166,2	2164,7
Із загальної кількості осіб, які хворіли за останні 12 місяців, частка осіб (%), які повідомили, що перенесли захворювання негативно вплинули на:																
повсякденну працездатність	19,5	4,4	3,9	6,1	1,4	15,2	15,9	6,3	19,8	11,7	16,7	29,3	24,0	8,2	17,3	34,1
життєву активність	30,1	8,7	9,4	14,0	22,6	34,8	16,8	25,4	29,2	13,1	23,8	47,1	36,1	9,4	28,1	49,8
Кількість осіб, які повідомили, що мають хронічні (6 місяців і більше) захворювання або проблеми зі здоров'ям - усього (тис.)*	5227,2	12,2	19,2	45,7	16,0	15,5	17,1	26,2	1858,1	123,5	886,6	848,0	3217,2	79,9	1139,3	1998,0
у тому числі мають хронічні захворювання або проблеми зі здоров'ям (%):																
астму неалергічну	1,2	98,0	-	7,4	4,7	-	-	1,9	1,2	3,3	0,8	1,2	0,8	-	0,7	0,9
астму алергічну	1,1	-	7,7	0,3	-	-	-	-	0,5	-	0,6	0,4	1,4	4,2	1,7	1,2
алергію (за винятком алергічної астми)	3,5	0,8	-	14,4	4,7	0,7	0,6	1,9	2,0	3,0	3,0	0,7	4,2	30,1	5,7	2,3
діабет	5,4	-	-	-	-	-	0,6	-	5,0	7,4	3,0	6,7	5,8	-	4,4	6,9
катаракту	3,5	-	-	-	-	-	-	-	3,6	-	0,8	7,0	3,6	-	0,5	5,6
гіпертонію	52,9	-	-	-	-	-	-	-	39,5	3,5	33,2	51,3	63,2	-	46,4	75,3
серцеві захворювання	26,5	-	0,5	5,7	-	0,7	-	0,8	21,7	-	14,5	32,4	30,5	9,1	17,4	38,7
інсульт	3,4	-	-	-	-	-	-	-	5,1	-	2,4	8,6	2,6	-	1,2	3,6
хронічний бронхіт, емфізему легенів	7,0	1,2	51,8	22,0	12,9	0,6	0,8	41,8	8,9	6,5	11,0	7,1	5,2	8,0	6,3	4,5
артроз, артрит (у т.ч. ревматоїдний)	16,5	-	-	0,3	-	-	-	-	15,3	6,6	15,0	16,9	18,0	-	10,3	23,1
остеопороз	2,4	-	-	-	-	-	-	-	2,5	-	1,5	4,0	2,5	-	0,8	3,5
остеохондроз	14,0	-	-	-	-	-	3,4	4,4	15,1	10,0	17,9	13,0	13,9	14,0	15,3	13,1
виразку шлунку або 12-палої кишки	5,4	-	-	-	2,0	0,9	-	-	6,8	8,1	6,2	7,3	4,8	9,3	6,5	3,6
хронічний гепатит, жовчокам'яна хвороба, холецистит, холангіт, цироз печінки	4,4	-	0,0	0,0	18,2	0,0	0,0	0,0	4,9	0,0	6,1	4,4	4,2	4,5	4,1	4,2
злоякісні пухлини (включаючи лейкомію і лімфому)	2,2	-	-	1,9	-	-	-	-	2,0	-	1,6	2,7	2,4	-	2,9	2,2
мігрень або частий головний біль	5,6	-	-	2,2	17,7	18,1	35,9	-	3,9	5,9	3,8	3,7	6,5	3,4	7,3	6,2
хронічну тривогу або депресію	1,5	-	-	1,9	-	-	-	-	1,6	1,7	1,8	1,4	1,5	1,1	2,8	0,7
хронічна травма чи інші наслідки дії зовнішніх причин	3,4	-	-	-	-	29,7	3,4	-	6,5	15,6	7,9	3,7	1,6	2,4	2,6	1,0
інші захворювання	18,4	99,2	39,9	51,1	53,0	50,6	59,5	49,2	21,5	48,5	24,2	14,8	14,9	44,9	22,2	9,6
Кількість осіб, які повідомили, що зверталися за медичною допомогою протягом останніх 12 місяців - усього (тис.)	9229,3	320,9	373,9	829,3	130,6	108,1	145,0	111,6	2947,4	528,5	1611,1	807,8	4262,5	480,8	2043,7	1738,0
у тому числі зверталися до (%):																
поліклініки (крім стоматолога)	44,9	40,7	49,2	60,8	53,9	59,4	50,6	50,0	43,0	51,9	43,9	35,3	42,1	55,8	44,9	35,0
сімейного лікаря у поліклініці	86,3	84,6	85,3	83,4	88,4	67,9	76,5	87,9	86,6	79,1	86,1	92,8	87,5	91,0	83,5	91,1
стоматолога у державній медичній установі	9,0	0,1	7,3	11,4	10,1	15,2	4,1	20,3	9,4	9,5	10,0	8,0	8,9	12,5	11,4	4,8
приватного стоматолога	8,6	-	0,9	6,4	8,9	16,7	2,1	5,3	10,4	20,5	10,5	3,8	9,3	13,8	12,1	4,7
швидкої медичної допомоги	2,5	-	0,2	0,4	-	4,3	0,4	-	2,9	0,8	2,4	5,3	3,2	0,8	1,4	6,0
платної медичної установи або приватно практикуючого лікаря (крім стоматолога)	3,8	11,3	0,4	1,5	1,7	1,1	6,4	1,0	4,0	2,4	5,0	2,8	4,0	1,0	4,6	4,1
народного цілителя, гомеопата, знахаря, екстрасенса і т.ін.	0,3	-	-	0,1	0,6	-	-	-	0,3	-	0,4	0,1	0,5	-	0,7	0,3

	Всі члени домогосподарств	у тому числі														
		діти			підлітки				чоловіки				жінки			
		до 3 років	3-6 років	7-13 років	хлопці		дівчата		у віці 18 років і старші	18-29 років	30-59 років	60 років і старші	у віці 18 років і старші	18-29 років	30-58 років	59 років і старші
					14-15 років	16-17 років	14-15 років	16-17 років								
Кількість осіб, які повідомили, що за останні 12 місяців вони зверталися до лікаря - усього (тис.)	9229,3	320,9	373,9	829,3	130,6	108,1	145,0	111,6	2947,4	528,5	1611,1	807,8	4262,5	480,8	2043,7	1738,0
з них частка осіб (%), які здійснили свій останній візит до лікаря у зв'язку з:																
нешасним випадком або травмою	0,6	-	0,1	0,1	0,1	0,2	-	-	1,6	2,0	1,9	0,6	0,3	0,1	0,2	0,4
хворобою або проблемою зі здоров'ям	58,8	44,0	34,7	23,5	22,5	28,7	16,4	39,3	64,7	51,6	62,6	77,4	68,7	47,5	61,1	83,5
проходженням профілактичного огляду	33,2	56,0	65,1	68,4	73,2	58,8	62,9	56,1	25,8	38,6	29,6	10,0	23,3	48,4	32,4	5,6
необхідністю поновлення рецептів	4,2	-	-	0,1	-	-	-	-	5,3	1,1	3,7	11,2	5,4	-	2,6	10,3
адміністративної причини (отримання документу, сертифікату, листа-довідки і т.ін.)	3,2	-	0,1	7,9	4,2	12,3	20,7	4,6	2,6	6,7	2,2	0,8	2,3	4,0	3,7	0,2
інших причин	-	-	-	-	-	-	-	-	-	-	-	-	-	-	-	-
Із загальної кількості осіб, які повідомили, що за останні 12 місяців вони лікувались у лікарні, частка осіб (%), які брали з собою до лікарні:																
медикаменти	88,9	76,3	100,0	100,0	100,0	100,0	100,0	100,0	92,7	84,2	91,7	95,9	85,9	58,7	88,0	93,5
постільну білизну	53,2	67,2	4,1	53,5	11,7	60,9	100,0	100,0	52,5	71,4	48,8	53,3	53,3	30,1	51,3	63,0
їжу	70,3	71,7	86,8	40,4	88,3	100,0	100,0	100,0	76,6	73,5	76,2	77,7	65,7	54,4	60,8	73,8
не брали нічого з перерахованого	5,7	23,7	-	-	-	-	-	-	2,2	15,8	0,8	0,9	7,8	30,0	5,6	2,0
Кількість осіб (тис.), які повідомили, що на стан їхнього здоров'я наслідки Чорнобильської катастрофи:																
<i>ніяк не вплинули</i>	8236,6	267,3	329,4	616,3	110,5	97,6	102,7	103,7	3129,3	674,4	1810,8	644,1	3479,8	494,0	1797,1	1188,7
з них частка осіб, які повідомили, що отримують чорнобильські виплати (%)	0,1	-	-	0,3	-	2,2	-	-	-	-	-	-	0,0	-	-	0,1
<i>частково вплинули</i>	4361,5	53,1	54,2	234,7	27,6	18,5	42,4	31,7	1652,5	191,5	952,1	508,9	2246,8	150,3	1024,7	1071,8
з них частка осіб, які повідомили, що отримують чорнобильські виплати (%)	0,5	-	-	1,2	8,0	-	1,1	-	0,8	-	1,0	0,7	0,2	-	-	0,4
<i>серйозно вплинули</i>	153,5	3,7	3,7	5,4	-	-	-	-	57,8	14,3	17,7	25,8	82,9	6,4	28,8	47,7
з них частка осіб, які повідомили, що отримують чорнобильські виплати (%)	15,9	-	-	100,0	-	-	-	-	23,5	-	19,2	39,6	6,6	-	3,7	9,1
<i>не визначились</i>	-	-	-	-	-	-	-	-	-	-	-	-	-	-	-	-
з них частка осіб, які повідомили, що отримують чорнобильські виплати (%)	-	-	-	-	-	-	-	-	-	-	-	-	-	-	-	-

Таблиця І.3.

Самооцінка стану здоров'я населенням залежно від місця проживання
Population's self-perceived of health status by place of residence

	Всі домогосподарства	у тому числі, які проживають			
		у міській місцевості			у сільській місцевості
		у великих містах	у малих містах	всього	
Кількість населення - усього (тис.осіб)	38105,6	14858,5	10495,5	25354,0	12751,6
у т.ч. оцінили стан здоров'я як (%):					
добрий	50,5	53,0	50,4	51,9	47,5
задовільний	39,7	38,2	39,8	38,9	41,3
поганий	9,8	8,8	9,8	9,2	11,2
Кількість осіб, які повідомили, що хворіли за останні 12 місяців - усього (тис.)	30123,5	12253,6	8070,6	20324,2	9799,3
Із загальної кількості осіб, які хворіли за останні 12 місяців, частка осіб (%), які повідомили, що перенесені захворювання негативно вплинули на:					
повсякденну працездатність	16,5	11,9	19,9	15,0	19,5
життєву активність	33,8	38,4	31,2	35,5	30,1
Кількість осіб, які повідомили, що мають хронічні (6 місяців і більше) захворювання або проблеми зі здоров'ям - усього (тис.)	14984,1	5636,0	4120,9	9756,9	5227,2
у тому числі мають хронічні захворювання або проблеми зі здоров'ям (%):					
астму неалергічну	0,9	0,5	0,9	0,7	1,2
астму алергічну	1,4	2,1	1,0	1,6	1,1
алергію (за винятком алергічної астми)	5,1	6,8	4,9	6,0	3,5
діабет	6,3	8,1	5,1	6,8	5,4
катаракту	4,3	5,9	3,1	4,7	3,5
гіпертонію	48,6	44,8	48,4	46,3	52,9
серцеві захворювання	24,1	22,2	23,5	22,8	26,5
інсульт	3,3	3,9	2,2	3,2	3,4
хронічний бронхіт, емфізему легенів	6,9	7,2	6,2	6,8	7,0
артроз, артрит (у т.ч. ревматоїдний)	14,2	12,8	13,3	13,0	16,5
остеопороз	2,1	2,6	1,0	1,9	2,4
остеохондроз	15,1	17,4	13,5	15,8	14,0
виразку шлунка або 12-палої кишки	5,4	5,5	5,4	5,4	5,4
хронічний гепатит, жовчокам'яна хвороба, холецистит, холангіт, цироз печінки	6,9	9,6	6,6	8,3	4,4
злоякісні пухлини (включаючи лейкемію і лімфому)	2,0	2,1	1,7	1,9	2,2
мігрень або частий головний біль	5,5	4,8	6,3	5,4	5,6
хронічну тривогу або депресію	1,7	1,2	2,5	1,7	1,5
хронічна травма чи інші наслідки дії зовнішніх причин	3,4	2,8	4,3	3,5	3,4
інші захворювання	17,9	17,1	18,3	17,6	18,4
Кількість осіб, які повідомили, що зверталися за медичною допомогою протягом останніх 12 місяців - усього (тис.)	29396,8	12268,2	7899,3	20167,5	9229,3
у тому числі зверталися до (%):					
поліклініки (крім стоматолога)	46,7	47,1	48,2	47,5	44,9
сімейного лікаря у поліклініці	84,8	84,5	83,6	84,2	86,3
стоматолога у державній медичній установі	11,0	13,3	9,8	11,9	9,0
приватного стоматолога	9,8	11,2	9,0	10,3	8,6
швидкої медичної допомоги	3,0	2,8	3,9	3,2	2,5
платної медичної установи або приватно практикуючого лікаря (крім стоматолога)	5,0	6,9	3,5	5,5	3,8
народного цілителя, гомеопата, знахаря, екстрасенса і т.ін.	0,4	0,6	0,3	0,5	0,3

Продовження таблиці І.3.

	Всі домогос- подарства	у тому числі, які проживають				у сільській місцевості
		у міській місцевості			усього	
		у великих містах	у малих містах			
Кількість осіб, які повідомили, що за останні 12 місяців вони зверталися до лікаря - усього (тис.)	29396,8	12268,2	7899,3	20167,5	9229,3	
з них частка осіб (%), які здійснили свій останній візит до лікаря у зв'язку з:						
нешасним випадком або травмою	0,9	1,0	1,2	1,0	0,6	
хворобою або проблемою зі здоров'ям	59,0	59,8	57,7	59,0	58,8	
проходженням профілактичного огляду	33,9	34,5	34,0	34,3	33,2	
необхідністю поновлення рецептів	3,6	2,7	4,2	3,4	4,2	
адміністративної причини (отримання документа, сертифіката, листа-довідки і т.ін.)	2,6	2,0	2,9	2,3	3,2	
інших причин	0,0	-	0,0	0,0	-	
Із загальної кількості осіб, які повідомили, що за останні 12 місяців вони лікувались у лікарні, частка осіб (%), які брали з собою до лікарні:						
медикаменти	90,5	87,7	95,6	91,3	88,9	
постільну білизну	57,3	61,3	57,1	59,5	53,2	
їжу	73,6	77,3	72,8	75,3	70,3	
не брали нічого з перерахованого	6,4	8,9	4,0	6,7	5,7	
Кількість осіб (тис.), які повідомили, що на стан їхнього здоров'я наслідки Чорнобильської катастрофи:						
<i>ніяк не вплинули</i>	26072,1	10194,7	7640,8	17835,5	8236,6	
з них частка осіб, які повідомили, що отримують чорнобильські виплати (%)	0,0	-	0,0	0,0	0,1	
<i>частково вплинули</i>	11668,6	4509,0	2798,1	7307,1	4361,5	
з них частка осіб, які повідомили, що отримують чорнобильські виплати (%)	0,4	0,2	0,6	0,3	0,5	
<i>серйозно вплинули</i>	364,9	154,8	56,6	211,4	153,5	
з них частка осіб, які повідомили, що отримують чорнобильські виплати (%)	18,6	15,5	34,3	20,5	15,9	
<i>не визначились</i>	-	-	-	-	-	
з них частка осіб, які повідомили, що отримують чорнобильські виплати (%)	-	-	-	-	-	

Таблиця І.4.

Самооцінка стану здоров'я членами домогосподарств залежно від їх чисельного складу
Self-perceived of health status by household members depending on their quantitative composition

	Всі домогосподарства	у тому числі з кількістю осіб					Довідково: домогосподарства, у складі яких є молоді сім'ї
		одна	дві	три	чотири	п'ять і більше	
Кількість населення - усього (тис.осіб)	38105,6	2785,3	10233,7	11709,0	7631,8	5745,8	8638,8
у т.ч. оцінили стан здоров'я як (%):							
добрий	50,5	23,3	30,1	60,5	62,1	63,8	72,3
задовільний	39,7	52,8	55,3	33,4	31,4	29,5	25,0
поганий	9,8	23,9	14,6	6,1	6,5	6,7	2,7
Кількість осіб, які повідомили, що хворіли за останні 12 місяців - усього (тис.)	30123,5	2503,1	8492,9	8865,9	6084,8	4176,8	6579,2
Із загальної кількості осіб, які хворіли за останні 12 місяців, частка осіб (%), які повідомили, що перенесені захворювання негативно вплинули на:							
повсякденну працездатність	16,5	24,3	21,2	13,5	12,8	13,8	9,4
життєву активність	33,8	47,4	40,9	27,4	32,7	26,2	21,5
Кількість осіб, які повідомили, що мають хронічні (6 місяців і більше) захворювання або проблеми зі здоров'ям - усього (тис.)	14984,1	1945,5	5988,3	3284,8	2201,5	1564,0	1428,9
у тому числі мають хронічні захворювання або проблеми зі здоров'ям (%):							
астму неалергічну	0,9	0,9	1,0	0,7	0,7	1,1	0,1
астму алергічну	1,4	0,9	1,1	1,5	3,3	0,8	1,0
алергію (за винятком алергічної астми)	5,1	3,4	4,2	4,4	9,0	6,9	7,7
діабет	6,3	6,6	7,8	4,2	6,5	4,4	3,7
катаракту	4,3	6,9	5,3	2,2	1,8	5,0	1,2
гіпертонію	48,6	67,3	54,8	36,7	37,8	42,1	34,2
серцеві захворювання	24,1	32,4	26,9	17,0	19,7	23,8	15,4
інсульт	3,3	4,0	4,7	1,3	1,6	3,3	1,3
хронічний бронхіт, емфізему легенів	6,9	3,8	6,0	7,9	7,8	10,7	9,7
артроз, артрит (у т.ч. ревматоїдний)	14,2	23,1	16,0	9,7	9,8	12,1	11,2
остеопороз	2,1	3,0	1,9	1,9	0,9	3,9	0,8
остеохондроз	15,1	15,6	16,5	14,2	15,0	11,6	14,2
виразку шлунка або 12-палої кишки	5,4	4,0	5,7	5,5	5,0	6,5	7,4
хронічний гепатит, жовчокам'яна хвороба, холецистит, холангіт, цироз печінки	6,9	6,0	7,7	6,8	7,1	5,3	6,3
злоякісні пухлини (включаючи лейкомію і лімфому)	2,0	1,3	2,4	2,2	1,5	1,7	0,4
мігрень або частий головний біль	5,5	7,0	5,6	6,9	2,3	4,7	8,7
хронічну тривогу або депресію	1,7	2,2	1,6	2,2	1,0	0,9	1,3
хронічна травма чи інші наслідки дії зовнішніх причин	3,4	3,1	2,8	4,6	3,6	3,6	4,4
інші захворювання	17,9	10,7	11,9	24,6	23,8	27,4	25,9
Кількість осіб, які повідомили, що зверталися за медичною допомогою протягом останніх 12 місяців - усього (тис.)	29396,8	2189,1	7757,9	9123,6	5950,7	4375,5	6800,6
у тому числі зверталися до (%):							
поліклініки (крім стоматолога)	46,7	38,0	42,9	48,7	46,2	54,5	48,6
сімейного лікаря у поліклініці	84,8	86,9	86,4	84,0	84,3	83,6	83,3
стоматолога у державній медичній установі	11,0	11,8	11,4	11,6	9,6	10,7	11,7
приватного стоматолога	9,8	10,1	9,5	11,0	7,9	10,1	11,2
швидкої медичної допомоги	3,0	6,6	4,1	2,5	1,7	1,9	1,7
платної медичної установи або приватно практикуючого лікаря (крім стоматолога)	5,0	5,3	5,7	4,4	5,1	4,6	4,7
народного цілителя, геомеопата, знахаря, екстрасенса і т.ін.	0,4	0,4	0,3	0,5	0,7	0,1	0,6

Продовження таблиці І.4.

	Всі домогосподарства	у тому числі з кількістю осіб					Довідково: домогосподарства, у складі яких є молоді сім'ї
		одна	дві	три	чотири	п'ять і більше	
Кількість осіб, які повідомили, що за останні 12 місяців вони зверталися до лікаря - усього (тис.)	29396,8	2189,1	7757,9	9123,6	5950,7	4375,5	6800,6
з них частка осіб (%), які здійснили свій останній візит до лікаря у зв'язку з:							
нещасним випадком або травмою	0,9	0,9	0,9	1,3	0,9	0,2	0,7
хворобою або проблемою зі здоров'ям	59,0	73,8	69,6	51,3	54,8	54,1	52,7
проходженням профілактичного огляду	33,9	15,5	21,9	42,1	38,5	41,1	42,3
необхідністю поновлення рецептів	3,6	8,6	6,0	2,2	1,8	2,2	1,5
адміністративної причини (отримання документа, сертифіката, листа-довідки і т.ін.)	2,6	1,2	1,6	3,1	4,0	2,4	2,8
інших причин	0,0	0,0	-	-	-	-	-
Із загальної кількості осіб, які повідомили, що за останні 12 місяців вони лікувались у лікарні, частка осіб (%), які брали з собою до лікарні:							
медикаменти	90,5	88,0	92,9	93,8	87,5	82,6	88,0
постільну білизну	57,3	56,0	63,0	63,5	47,9	40,9	51,1
їжу	73,6	66,6	76,7	73,2	78,5	67,6	72,7
не брали нічого з перерахованого	6,4	6,8	4,5	5,2	4,6	14,9	9,2
Кількість осіб (тис.), які повідомили, що на стан їхнього здоров'я наслідки Чорнобильської							
ніяк не вплинули	26072,1	1669,9	6583,4	8317,7	5486,2	4014,9	6460,7
з них частка осіб, які повідомили, що отримують чорнобильські виплати (%)	0,0	0,1	0,0	-	-	0,1	0,0
частково вплинули	11668,6	1056,9	3516,6	3290,4	2110,4	1694,3	2131,1
з них частка осіб, які повідомили, що отримують чорнобильські виплати (%)	0,4	0,3	0,4	0,2	0,7	0,6	0,0
серйозно вплинули	364,9	58,5	133,7	100,9	35,2	36,6	47,0
з них частка осіб, які повідомили, що отримують чорнобильські виплати (%)	18,6	20,4	28,5	-	11,8	16,2	1,5
не визначились	-	-	-	-	-	-	-
з них частка осіб, які повідомили, що отримують чорнобильські виплати (%)	-	-	-	-	-	-	-

Самооцінка стану здоров'я членами домогосподарств з дітьми залежно від кількості дітей у їх складі
Self-perceived of health status by members of households with children depending on the number of children in their composition

	Всі домогосподарства з дітьми	у тому числі з кількістю дітей				
		одна	дві	три	чотири	п'ять і більше
Кількість населення - усього (тис.осіб)	20368,3	14986,9	4673,9	596,2	56,8	54,5
у т.ч. оцінили стан здоров'я як (%):						
добрий	67,3	66,3	68,8	82,4	75,4	85,0
задовільний	27,9	28,6	27,0	17,1	23,6	6,0
поганий	4,8	5,1	4,2	0,5	1,0	9,0
Кількість осіб, які повідомили, що хворіли за останні 12 місяців - усього (тис.)	15523,3	11464,5	3566,3	432,3	43,5	16,7
Із загальної кількості осіб, які хворіли за останні 12 місяців, частка осіб (%), які повідомили, що перенесені захворювання негативно вплинули на:						
повсякденну працездатність	11,6	12,6	9,4	3,7	5,8	7,3
життєву активність	26,3	25,1	29,0	36,7	12,0	43,5
Кількість осіб, які повідомили, що мають хронічні (6 місяців і більше) захворювання або проблеми зі здоров'ям - усього (тис.)	4639,0	3612,5	932,3	81,7	5,5	7,0
у тому числі мають хронічні захворювання або проблеми зі здоров'ям (%):						
астму неалергічну	0,7	0,6	1,0	3,0	-	-
астму алергічну	1,5	1,5	1,6	2,4	-	3,7
алергію (за винятком алергічної астми)	7,7	6,5	12,8	2,3	24,8	6,3
діабет	4,1	4,0	4,1	6,7	2,7	1,4
катаракту	2,8	3,3	0,3	-	1,8	67,4
гіпертонію	34,4	35,5	31,9	21,4	8,1	-
серцеві захворювання	18,0	18,3	18,2	2,5	8,2	-
інсульт	1,7	1,5	2,7	-	-	-
хронічний бронхіт, емфізему легенів	9,2	8,7	11,3	0,4	7,7	71,4
артроз, артрит (у т.ч. ревматоїдний)	8,9	8,7	8,3	29,0	2,2	-
остеопороз	2,0	1,9	2,4	-	-	-
остеохондроз	13,3	13,7	12,4	3,3	2,2	-
виразку шлунка або 12-палої кишки	6,0	5,8	6,4	5,8	12,9	3,9
хронічний гепатит, жовчокам'яна хвороба, холецистит, холангіт, цироз печінки	6,3	6,3	6,6	4,7	-	-
злийкісні пухлини (включаючи лейкомію і лімфому)	1,8	2,3	0,1	-	-	-
мігрень або частий головний біль	4,8	4,6	5,7	2,8	10,6	-
хронічну тривогу або депресію	1,4	1,8	0,3	0,1	-	-
хронічна травма чи інші наслідки дії зовнішніх причин	3,9	4,6	1,0	1,0	7,6	-
інші захворювання	27,3	24,9	35,3	46,1	23,7	23,0
Кількість осіб, які повідомили, що зверталися за медичною допомогою протягом останніх 12 місяців - усього (тис.)	16155,3	11782,2	3796,5	482,2	51,3	43,1
у тому числі зверталися до (%):						
поліклініки (крім стоматолога)	51,2	51,8	48,9	51,7	57,2	79,4
сімейного лікаря у поліклініці	83,9	85,1	80,7	85,6	93,1	28,1
стоматолога у державній медичній установі	11,4	11,6	11,2	8,8	12,0	4,0
приватного стоматолога	10,1	10,9	7,5	11,5	8,9	-
швидкої медичної допомоги	1,8	1,7	1,8	3,2	-	0,8
платної медичної установи або приватно практикуючого лікаря (крім стоматолога)	4,9	4,9	5,2	3,8	0,4	0,7
народного цілителя, гомеопата, знахаря, екстрасенса і т.ін.	0,3	0,4	0,1	0,1	-	-

Продовження таблиці І.5.

	Всі домогосподарства з дітьми	у тому числі з кількістю дітей				
		одна	дві	три	чотири	п'ять і більше
Кількість осіб, які повідомили, що за останні 12 місяців вони зверталися до лікаря - усього (тис.)	16155,3	11782,2	3796,5	482,2	51,3	43,1
з них частка осіб (%), які здійснили свій останній візит до лікаря у зв'язку з:						
нешасним випадком або травмою	0,8	0,9	0,6	0,1	0,2	0,6
хворобою або проблемою зі здоров'ям	49,6	51,0	47,0	41,8	29,2	21,3
проходженням профілактичного огляду	44,3	42,3	48,4	56,1	69,4	76,0
необхідністю поновлення рецептів	1,9	2,0	1,5	1,5	-	-
адміністративної причини (отримання документа, сертифіката, листа-довідки і т.ін.)	3,4	3,8	2,5	0,5	1,2	2,1
інших причин	-	-	-	-	-	-
Із загальної кількості осіб, які повідомили, що за останні 12 місяців вони лікувались у лікарні, частка осіб (%), які брали з собою до лікарні:						
медикаменти	88,5	88,8	86,7	100,0	100,0	94,1
постільну білизну	52,6	56,3	39,4	85,0	100,0	55,6
їжу	74,5	75,9	71,6	60,7	100,0	73,9
не брали нічого з перерахованого	7,6	7,1	9,7	-	-	-
Кількість осіб (тис.), які повідомили, що на стан їхнього здоров'я наслідки Чорнобильської катастрофи:						
ні як не вплинули	14870,1	10985,5	3340,6	465,4	34,5	44,1
з них частка осіб, які повідомили, що отримують чорнобильські виплати (%)	0,0	0,0	0,1	-	-	-
частково вплинули	5395,0	3942,4	1289,8	130,1	22,3	10,4
з них частка осіб, які повідомили, що отримують чорнобильські виплати (%)	0,4	0,4	0,3	1,1	1,9	-
серйозно вплинули	103,2	59,0	43,5	0,7	-	-
з них частка осіб, які повідомили, що отримують чорнобильські виплати (%)	8,4	3,7	14,9	-	-	-
не визначились	-	-	-	-	-	-
з них частка осіб, які повідомили, що отримують чорнобильські виплати (%)	-	-	-	-	-	-

Таблиця І.6.

**Самооцінка стану здоров'я членами домогосподарств з дітьми залежно від кількості
дорослих осіб у їх складі**
*Self-perceived of health status by members of households with children depending on the number
of adult persons in their composition*

	Всі домогосподарства з дітьми	у тому числі з кількістю дорослих осіб		
		одна	дві	три і більше
Кількість населення - усього (тис.осіб)	20368,3	842,3	10761,5	8764,5
у т.ч. оцінили стан здоров'я як (%):				
добрий	67,3	72,3	72,9	60,1
задовільний	27,9	25,3	24,1	32,7
поганий	4,8	2,4	3,0	7,2
Кількість осіб, які повідомили, що хворіли за останні 12 місяців - усього (тис.)	15523,3	640,2	8221,6	6661,5
Із загальної кількості осіб, які хворіли за останні 12 місяців, частка осіб (%), які повідомили, що перенесені захворювання негативно вплинули на:				
повсякденну працездатність	11,6	14,3	8,7	14,8
життєву активність	26,3	22,4	26,0	27,1
Кількість осіб, які повідомили, що мають хронічні (6 місяців і більше) захворювання або проблеми зі здоров'ям - усього (тис.)	4639,0	161,7	1857,4	2619,9
у тому числі мають хронічні захворювання або проблеми зі здоров'ям (%):				
астму неалергічну	0,7	0,5	1,0	0,6
астму алергічну	1,5	4,7	1,1	1,7
алергію (за винятком алергічної астми)	7,7	4,5	8,8	7,2
діабет	4,1	1,4	2,8	5,1
катаракту	2,8	0,1	1,4	3,9
гіпертонію	34,4	36,9	23,7	41,9
серцеві захворювання	18,0	12,9	12,2	22,4
інсульт	1,7	0,1	0,7	2,5
хронічний бронхіт, емфізему легенів	9,2	12,2	9,8	8,6
артроз, артрит (у т.ч. ревматоїдний)	8,9	4,0	6,5	10,9
остеопороз	2,0	0,2	1,4	2,5
остеохондроз	13,3	15,0	13,8	12,8
виразку шлунка або 12-палої кишки	6,0	2,4	4,9	6,9
хронічний гепатит, жовчокам'яна хвороба, холецистит, холангіт, цироз печінки	6,3	9,1	6,3	6,1
злоякісні пухлини (включаючи лейкомію і лімфому)	1,8	0,3	1,7	1,9
мігрень або частий головний біль	4,8	13,0	6,5	3,1
хронічну тривогу або депресію	1,4	3,0	2,3	0,7
хронічна травма чи інші наслідки дії зовнішніх причин	3,9	4,6	3,3	4,2
інші захворювання	27,3	20,8	30,2	25,7
Кількість осіб, які повідомили, що зверталися за медичною допомогою протягом останніх 12 місяців - усього (тис.)	16155,3	702,7	8794,1	6658,5
у тому числі зверталися до (%):				
поліклініки (крім стоматолога)	51,2	54,7	49,8	52,7
сімейного лікаря у поліклініці	83,9	85,2	84,2	83,5
стоматолога у державній медичній установі	11,4	15,8	12,3	9,8
приватного стоматолога	10,1	7,9	11,3	8,6
швидкої медичної допомоги	1,8	1,1	2,0	1,6
платної медичної установи або приватно практикуючого лікаря (крім стоматолога)	4,9	2,6	4,9	5,2
народного цілителя, гомеопата, знахаря, екстрасенса і т.ін.	0,3	0,5	0,4	0,2

Продовження таблиці І.6.

	Всі домогосподарства з дітьми	у тому числі з кількістю дорослих осіб		
		одна	дві	три і більше
Кількість осіб, які повідомили, що за останні 12 місяців вони зверталися до лікаря - усього (тис.)	16155,3	702,7	8794,1	6658,5
з них частка осіб (%), які здійснили свій останній візит до лікаря у зв'язку з:				
нешасним випадком або травмою	0,8	1,2	1,0	0,5
хворобою або проблемою зі здоров'ям	49,6	43,0	46,1	54,9
проходженням профілактичного огляду	44,3	51,9	48,1	38,5
необхідністю поновлення рецептів	1,9	1,3	1,6	2,3
адміністративної причини (отримання документа, сертифіката, листа-довідки і т.ін.)	3,4	2,6	3,2	3,8
інших причин	-	-	-	-
Із загальної кількості осіб, які повідомили, що за останні 12 місяців вони лікувались у лікарні, частка осіб (%), які брали з собою до лікарні:				
медикаменти	88,5	98,9	95,4	81,3
постільну білизну	52,6	66,0	62,1	42,6
їжу	74,5	78,7	76,4	72,3
не брали нічого з перерахованого	7,6	0,3	2,9	12,6
Кількість осіб (тис.), які повідомили, що на стан їхнього здоров'я наслідки Чорнобильської катастрофи:				
ніяк не вплинули	14870,1	671,0	8039,4	6159,7
з них частка осіб, які повідомили, що отримують чорнобильські виплати (%)	0,0	0,3	-	0,0
частково вплинули	5395,0	170,7	2658,8	2565,5
з них частка осіб, які повідомили, що отримують чорнобильські виплати (%)	0,4	-	0,2	0,6
серйозно вплинули	103,2	0,6	63,3	39,3
з них частка осіб, які повідомили, що отримують чорнобильські виплати (%)	8,4	-	8,5	8,4
не визначились	-	-	-	-
з них частка осіб, які повідомили, що отримують чорнобильські виплати (%)	-	-	-	-

Таблиця І.7.

Самооцінка стану здоров'я членами домогосподарств, у складі яких є діти, які не мають одного чи обох батьків, залежно від кількості дітей у їх складі
Self-perceived of health status by members of households whose composition includes children who do not have one or both parents depending on the number of children in their composition

	Домогосподарства, у складі яких є діти, які не мають одного чи обох батьків	у тому числі з кількістю дітей		
		одна	дві	три і більше
Кількість населення - усього (тис.осіб)	2966,4	2232,2	640,5	93,7
у т.ч. оцінили стан здоров'я як (%):				
добрий	55,1	54,1	55,5	76,3
задовільний	37,7	39,2	35,8	16,7
поганий	7,2	6,7	8,7	7,0
Кількість осіб, які повідомили, що хворіли за останні 12 місяців - усього (тис.)	2211,9	1681,9	482,9	47,1
Із загальної кількості осіб, які хворіли за останні 12 місяців, частка осіб (%), які повідомили, що перенесені захворювання негативно вплинули на:				
повсякденну працездатність	12,4	13,3	10,0	6,5
життєву активність	28,6	30,4	23,7	13,0
Кількість осіб, які повідомили, що мають хронічні (6 місяців і більше) захворювання або проблеми зі здоров'ям - усього (тис.)	846,9	699,9	135,7	11,3
у тому числі мають хронічні захворювання або проблеми зі здоров'ям (%):				
астму неалергічну	0,3	0,1	-	21,9
астму алергічну	1,5	1,3	1,9	4,9
алергію (за винятком алергічної астми)	4,6	4,0	7,4	5,0
діабет	2,8	2,1	6,5	4,5
катаракту	1,5	1,1	-	41,5
гіпертонію	37,6	40,8	24,2	3,1
серцеві захворювання	16,7	17,6	13,4	1,8
інсульт	3,6	4,0	2,3	-
хронічний бронхіт, емфізему легенів	16,4	15,8	17,2	44,9
артроз, артрит (у т.ч. ревматоїдний)	7,4	7,3	8,3	1,1
остеопороз	3,1	3,3	2,5	-
остеохондроз	13,9	15,1	9,2	1,1
виразку шлунка або 12-палої кишки	6,4	5,1	13,3	2,4
хронічний гепатит, жовчокам'яна хвороба, холецистит, холангіт, цироз печінки	7,5	7,2	9,2	1,8
злюкисні пухлини (включаючи лейкемію і лімфому)	1,4	1,6	0,1	-
мігрень або частий головний біль	6,1	6,7	3,6	0,9
хронічну тривогу або депресію	2,3	2,8	-	1,0
хронічна травма чи інші наслідки дії зовнішніх причин	2,2	2,6	0,1	1,2
інші захворювання	23,3	21,2	35,0	15,5
Кількість осіб, які повідомили, що зверталися за медичною допомогою протягом останніх 12 місяців - усього (тис.)	2339,7	1753,7	507,0	79,0
у тому числі зверталися до (%):				
поліклініки (крім стоматолога)	50,8	46,4	62,0	74,8
сімейного лікаря у поліклініці	86,0	90,0	76,3	61,2
стоматолога у державній медичній установі	12,4	12,9	11,1	9,7
приватного стоматолога	7,3	7,6	6,6	5,1
швидкої медичної допомоги	1,6	2,0	0,7	0,6
платної медичної установи або приватно практикуючого лікаря (крім стоматолога)	2,2	2,5	1,3	0,4
народного цілителя, гомеопата, знахаря, екстрасенса і т.ін.	0,1	0,1	-	-

Продовження таблиці І.7.

	Домогосподарства, у складі яких є діти, які не мають одного чи обох батьків	у тому числі з кількістю дітей		
		одна	дві	три і більше
Кількість осіб, які повідомили, що за останні 12 місяців вони зверталися до лікаря - усього (тис.)	2339,7	1753,7	507,0	79,0
з них частка осіб (%), які здійснили свій останній візит до лікаря у зв'язку з:				
нещасним випадком або травмою	0,3	0,4	0,1	0,3
хворобою або проблемою зі здоров'ям	50,1	51,4	49,4	24,1
проходженням профілактичного огляду	42,3	38,7	49,8	74,0
необхідністю поновлення рецептів	4,1	5,3	0,4	0,1
адміністративної причини (отримання документа, сертифіката, листа-довідки і т.ін.)	3,2	4,2	0,3	1,5
інших причин	-	-	-	-
Із загальної кількості осіб, які повідомили, що за останні 12 місяців вони лікувалися у лікарні, частка осіб (%), які брали з собою до лікарні:				
медикаменти	95,2	99,7	80,1	100,0
постільну білизну	62,9	74,7	26,5	56,0
їжу	79,7	78,2	84,1	82,0
не брали нічого з перерахованого	0,1	0,1	-	-
Кількість осіб (тисяч), які повідомили, що на стан їх здоров'я наслідки Чорнобильської катастрофи:				
ні як не вплинули	2262,5	1705,2	486,3	71,0
з них частка осіб, які повідомили, що отримують чорнобильські виплати (%)	0,1	0,1	-	-
частково вплинули	682,6	516,5	143,4	22,7
з них частка осіб, які повідомили, що отримують чорнобильські виплати (%)	-	-	-	-
серйозно вплинули	21,3	10,5	10,8	-
з них частка осіб, які повідомили, що отримують чорнобильські виплати (%)	25,4	-	50,0	-
не визначились	-	-	-	-
з них частка осіб, які повідомили, що отримують чорнобильські виплати (%)	-	-	-	-

Таблиця І.8.

Самооцінка стану здоров'я членами домогосподарств, у складі яких є діти, які не мають одного чи обох батьків, залежно від кількості дорослих осіб у їх складі

Self-perceived of health status by members of households whose composition includes children who do not have one or both parents depending on the number of adult persons in their composition

	Домогосподарства, у складі яких є діти, які не мають одного чи обох батьків	у тому числі з кількістю дорослих осіб		
		одна	дві	три і більше
Кількість населення - усього (тис.осіб)	2966,4	588,8	946,9	1430,7
у т.ч. оцінили стан здоров'я як (%):				
добрий	55,1	70,4	52,1	50,8
задовільний	37,7	26,7	35,9	43,5
поганий	7,2	2,9	12,0	5,7
Кількість осіб, які повідомили, що хворіли за останні 12 місяців - усього (тис.)	2211,9	445,5	749,3	1017,1
Із загальної кількості осіб, які хворіли за останні 12 місяців, частка осіб (%), які повідомили, що перенесені захворювання негативно вплинули на:				
повсякденну працездатність	12,4	12,5	10,9	13,5
життєву активність	28,6	22,0	32,9	28,3
Кількість осіб, які повідомили, що мають хронічні (6 місяців і більше) захворювання або проблеми зі здоров'ям - усього (тис.)	846,9	111,8	304,5	430,6
у тому числі мають хронічні захворювання або проблеми зі здоров'ям (%):				
астму неалергічну	0,3	-	0,6	0,2
астму алергічну	1,5	6,8	1,6	-
алергію (за винятком алергічної астми)	4,6	4,5	3,9	5,0
діабет	2,8	2,0	5,9	0,8
катаракту	1,5	-	0,7	2,4
гіпертонію	37,6	30,6	38,3	39,0
серцеві захворювання	16,7	10,4	15,7	19,0
інсульт	3,6	0,1	0,8	6,6
хронічний бронхіт, емфізему легенів	16,4	11,7	11,2	21,4
артроз, артрит (у т.ч. ревматоїдний)	7,4	4,4	11,8	5,0
остеопороз	3,1	0,3	-	6,1
остеохондроз	13,9	12,4	16,5	12,6
виразку шлунка або 12-палої кишки	6,4	1,5	4,5	9,0
хронічний гепатит, жовчокам'яна хвороба, холецистит, холангіт, цироз печінки	7,5	8,9	4,4	9,3
злякисні пухлини (включаючи лейкемію і лімфому)	1,4	0,4	0,1	2,5
мігрень або частий головний біль	6,1	15,0	8,0	2,5
хронічну тривогу або депресію	2,3	1,0	2,9	2,2
хронічна травма чи інші наслідки дії зовнішніх причин	2,2	6,7	3,5	0,2
інші захворювання	23,3	22,3	31,2	18,1
Кількість осіб, які повідомили, що зверталися за медичною допомогою протягом останніх 12 місяців - усього (тис.)	2339,7	508,9	793,5	1037,3
у тому числі зверталися до (%):				
поліклініки (крім стоматолога)	50,8	57,0	42,8	53,7
сімейного лікаря у поліклініці	86,0	86,3	86,2	85,8
стоматолога у державній медичній установі	12,4	16,5	11,6	10,9
приватного стоматолога	7,3	6,9	7,2	7,6
швидкої медичної допомоги	1,6	1,4	1,6	1,8
платної медичної установи або приватно практикуючого лікаря (крім стоматолога)	2,2	2,6	1,7	2,4
народного цілителя, гомеопата, знахаря, екстрасенса і т.ін.	0,1	-	0,2	-

Продовження таблиці І.8.

	Домогосподарства, у складі яких є діти, які не мають одного чи обох батьків	у тому числі з кількістю дорослих осіб		
		одна	дві	три і більше
Кількість осіб, які повідомили, що за останні 12 місяців вони зверталися до лікаря - усього (тис.)	2339,7	508,9	793,5	1037,3
з них частка осіб (%), які здійснили свій останній візит до лікаря у зв'язку з:				
нешасним випадком або травмою	0,3	0,8	0,3	0,0
хворобою або проблемою зі здоров'ям	50,1	43,4	46,0	56,5
проходженням профілактичного огляду	42,3	53,3	44,9	35,0
необхідністю поновлення рецептів	4,1	0,2	6,3	4,2
адміністративної причини (отримання документа, сертифіката, листа-довідки і т.ін.)	3,2	2,3	2,5	4,3
інших причин	-	-	-	-
Із загальної кількості осіб, які повідомили, що за останні 12 місяців вони лікувалися у лікарні, частка осіб (%), які брали з собою до лікарні:				
медикаменти	95,2	98,4	100,0	89,1
постільну білизну	62,9	65,5	79,4	44,9
їжу	79,7	74,2	79,5	82,2
не брали нічого з перерахованого	0,1	0,4	-	-
Кількість осіб (тис.), які повідомили, що на стан їхнього здоров'я наслідки Чорнобильської катастрофи:				
ні як не вплинули	2262,5	497,2	666,1	1099,2
з них частка осіб, які повідомили, що отримують чорнобильські виплати (%)	0,1	0,4	-	-
частково вплинули	682,6	91,0	260,1	331,5
з них частка осіб, які повідомили, що отримують чорнобильські виплати (%)	-	-	-	-
серйозно вплинули	21,3	0,6	20,7	-
з них частка осіб, які повідомили, що отримують чорнобильські виплати (%)	25,4	-	26,1	-
не визначились	-	-	-	-
з них частка осіб, які повідомили, що отримують чорнобильські виплати (%)	-	-	-	-

Таблиця І.9.

Самооцінка стану здоров'я членами домогосподарств без дітей залежно від їх складу
Self-perceived of health status by members of households without children depending on their composition

	Всі домогосподарства без дітей	Домогосподарства з однієї особи		Домогосподарства з двох і більше осіб		
		у працездатному віці	у непрацездатному віці	всі у працездатному віці	у працездатному і непрацездатному віці	всі у непрацездатному віці
Кількість населення - усього (тис.осіб)	17737,3	998,1	1787,2	5983,5	4897,1	4071,4
у т.ч. оцінили стан здоров'я як (%):						
добрый	31,0	55,7	5,2	51,2	29,1	8,8
задовільний	53,3	36,5	61,9	43,1	53,1	68,9
поганий	15,7	7,8	32,9	5,7	17,8	22,3
Кількість осіб, які повідомили, що хворіли за останні 12 місяців - усього (тис.)	14600,2	810,2	1692,9	4421,0	4008,8	3667,3
Із загальної кількості осіб, які хворіли за останні 12 місяців, частка осіб (%), які повідомили, що перенесені захворювання негативно вплинули на:						
повсякденну працездатність	21,7	13,5	29,5	12,7	25,5	26,7
життєву активність	41,7	34,9	53,3	29,1	44,9	49,5
Кількість осіб, які повідомили, що мають хронічні (6 місяців і більше) захворювання або проблеми зі здоров'ям - усього (тис.)	10345,1	334,5	1611,0	2106,5	2971,0	3322,1
у тому числі мають хронічні захворювання або проблеми зі здоров'ям (%):						
астму неалергічну	1,0	0,2	1,1	0,7	1,5	0,7
астму алергічну	1,4	1,5	0,8	1,9	1,8	0,9
алергію (за винятком алергічної астми)	3,9	6,5	2,8	7,5	2,5	3,3
діабет	7,3	5,8	6,7	5,0	8,5	8,1
катаракту	5,0	3,1	7,7	0,8	4,5	7,0
гіпертонію	55,0	34,6	74,1	35,9	50,2	64,2
серцеві захворювання	26,8	12,9	36,5	16,9	23,8	32,6
інсульт	4,0	1,9	4,4	2,0	3,2	6,0
хронічний бронхіт, емфізему легенів	5,8	5,2	3,5	7,8	6,0	5,7
артроз, артрит (у т.ч. ревматоїдний)	16,6	13,9	25,1	11,0	14,1	18,5
остеопороз	2,2	0,7	3,5	0,7	2,3	2,4
остеохондроз	16,0	13,9	15,9	18,3	16,0	14,8
виразку шлунка або 12-палої кишки	5,2	5,6	3,6	4,9	5,4	5,8
хронічний гепатит, жовчокам'яна хвороба, холецистит, холангіт, цироз печінки	7,2	7,6	5,6	6,4	8,4	7,6
злоякісні пухлини (включаючи лейкемію і лімфому)	2,1	0,9	1,3	1,8	2,0	3,0
мігрень або частий головний біль	5,8	9,3	6,5	8,4	5,3	4,0
хронічну тривогу або депресію	1,8	5,6	1,5	1,7	1,7	1,6
хронічна травма чи інші наслідки дії зовнішніх причин	3,3	8,5	2,0	4,0	5,0	1,3
інші захворювання	13,6	21,3	8,5	20,9	14,3	10,1
Кількість осіб, які повідомили, що зверталися за медичною допомогою протягом останніх 12 місяців - усього (тис.)	13241,5	744,2	1444,9	4360,4	3571,1	3120,9
у тому числі зверталися до (%):						
поліклініки (крім стоматолога)	41,2	44,9	34,4	46,0	41,4	36,5
сімейного лікаря у поліклініці	85,9	80,7	90,1	82,7	86,1	89,6
стоматолога у державній медичній установі	10,5	18,3	8,4	10,5	11,1	9,1
приватного стоматолога	9,5	21,5	4,3	12,2	8,8	5,9
швидкої медичної допомоги	4,4	2,6	8,7	1,8	5,5	5,4
платної медичної установи або приватно практикуючого лікаря (крім стоматолога)	5,1	5,4	5,2	6,4	2,8	5,7
народного цілителя, гомеопата, знахаря, екстраенса і т.ін.	0,6	0,6	0,4	0,3	1,2	0,3

Продовження таблиці І.9.

	Всі домогосподарства без дітей	Домогосподарства з однієї особи		Домогосподарства з двох і більше осіб		
		у працездатному віці	у непрацездатному віці	всі у працездатному віці	у працездатному і непрацездатному віці	всі у непрацездатному віці
Кількість осіб, які повідомили, що за останні 12 місяців вони зверталися до лікаря - усього (тис.)	13241,5	744,2	1444,9	4360,4	3571,1	3120,9
з них частка осіб (%), які здійснили свій останній візит до лікаря у зв'язку з:						
нещасним випадком або травмою	1,1	1,2	0,7	1,2	1,6	0,5
хворобою або проблемою зі здоров'ям	70,3	56,7	82,6	60,5	70,4	81,8
проходженням профілактичного огляду	21,3	36,7	4,6	33,5	21,2	8,2
необхідністю поновлення рецептів	5,6	2,7	11,7	2,0	5,3	9,0
адміністративної причини (отримання документа, сертифіката, листа-довідки і т.ін.)	1,7	2,7	0,4	2,8	1,5	0,5
інших причин	0,0	0,0	-	-	-	-
Із загальної кількості осіб, які повідомили, що за останні 12 місяців вони лікувалися у лікарні, частка осіб (%), які брали з собою до лікарні:						
медикаменти	91,8	80,6	90,8	92,4	92,5	93,2
постільну білизну	60,6	51,8	57,6	67,7	58,3	60,2
їжу	73,0	73,3	64,0	74,6	72,5	76,6
не брали нічого з перерахованого	5,5	14,4	3,8	4,2	6,5	4,6
Кількість осіб (тис.), які повідомили, що на стан їхнього здоров'я наслідки Чорнобильської катастрофи:						
<i>ніяк не вплинули</i>	11202,0	707,7	962,2	4162,4	3095,7	2274,0
з них частка осіб, які повідомляють чорнобильські виплати (%)	0,0	0,1	0,1	-	-	-
<i>частково вплинули</i>	6273,6	279,0	777,9	1741,0	1772,3	1703,4
з них частка осіб, які повідомляють чорнобильські виплати (%)	0,4	-	0,4	0,4	0,5	0,5
<i>серйозно вплинули</i>	261,7	11,4	47,1	80,1	29,1	94,0
з них частка осіб, які повідомляють чорнобильські виплати (%)	22,6	54,5	12,2	18,0	45,3	20,9
<i>не визначились</i>	-	-	-	-	-	-
з них частка осіб, які повідомляють чорнобильські виплати (%)	-	-	-	-	-	-

Самооцінка стану здоров'я членами домогосподарств залежно від наявності та кількості працюючих осіб у їх складі
Self-perceived of health status by household members depending on availability and number of working persons in their composition

	Всі домогосподарства, у складі яких є працюючі особи	у тому числі з кількістю осіб			Всі домогосподарства, у складі яких працюючих осіб немає
		одна	дві	три і більше	
Кількість населення - усього (тис.осіб)	31018,4	11917,7	14872,0	4228,7	7087,2
у т.ч. оцінили стан здоров'я як (%):					
добрый	58,0	50,9	62,7	61,5	17,4
задовільний	35,8	40,0	32,9	34,2	56,9
поганий	6,2	9,1	4,4	4,3	25,7
Кількість осіб, які повідомили, що хворіли за останні 12 місяців - усього (тис.)	23772,6	9307,0	11296,7	3168,9	6350,9
Із загальної кількості осіб, які хворіли за останні 12 місяців, частка осіб (%), які повідомили, що перенесені захворювання негативно вплинули на:					
повсякденну працездатність	13,6	16,8	11,1	13,1	27,3
життєву активність	30,3	37,1	26,7	23,3	46,7
Кількість осіб, які повідомили, що мають хронічні (6 місяців і більше) захворювання або проблеми зі здоров'ям - усього (тис.)	9694,4	4454,5	3958,6	1281,3	5289,7
у тому числі мають хронічні захворювання або проблеми зі здоров'ям (%):					
астму неалергічну	1,0	1,2	0,6	1,1	0,7
астму алергічну	1,7	1,3	1,3	4,2	1,0
алергію (за винятком алергічної астми)	6,3	4,4	7,6	9,0	2,9
діабет	5,7	6,9	5,0	3,7	7,4
катаракту	3,1	4,8	1,7	1,5	6,5
гіпертонію	40,7	43,9	38,4	36,7	63,2
серцеві захворювання	19,7	21,9	16,9	21,0	32,0
інсульт	2,4	3,6	1,8	0,4	4,8
хронічний бронхіт, емфізему легенів	7,7	7,2	7,9	9,1	5,4
артроз, артрит (у т.ч. ревматоїдний)	11,0	12,2	9,8	10,1	20,2
остеопороз	1,7	1,5	2,2	1,0	2,8
остеохондроз	15,6	15,0	16,2	15,8	14,3
виразку шлунка або 12-палої кишки	6,1	6,7	5,5	5,9	4,1
хронічний гепатит, жовчокам'яна хвороба, холецистит, холангіт, цироз печінки	6,9	7,7	6,6	5,3	6,9
злоякісні пухлини (включаючи лейкемію і лімфому)	1,9	1,9	1,6	2,5	2,3
мігрень або частий головний біль	5,6	6,0	5,8	3,7	5,3
хронічну тривогу або депресію	1,5	1,8	1,3	1,3	1,9
хронічна травма чи інші наслідки дії зовнішніх причин	3,8	4,6	2,9	3,6	2,9
інші захворювання	21,4	19,3	22,7	24,7	11,5
Кількість осіб, які повідомили, що зверталися за медичною допомогою протягом останніх 12 місяців - усього (тис.)	23948,2	9202,1	11513,2	3232,9	5448,6
у тому числі зверталися до (%):					
поліклініки (крім стоматолога)	49,2	45,6	50,3	55,4	36,0
сімейного лікаря у поліклініці	83,7	84,9	82,5	84,4	89,9
стоматолога у державній медичній установі	11,5	12,1	11,6	9,3	9,1
приватного стоматолога	10,9	10,5	10,6	12,6	5,0
швидкої медичної допомоги	2,3	3,2	1,8	1,8	5,8
платної медичної установи або приватно практикуючого лікаря (крім стоматолога)	5,0	3,7	5,2	7,6	5,1
народного цілителя, гомеопата, знахаря, екстрасенса і т.ін.	0,4	0,2	0,4	1,3	0,5

Продовження таблиці І.10.

	Всі домогосподарства, у складі яких є працюючі особи	у тому числі з кількістю осіб			Всі домогосподарства, у складі яких працюючих осіб немає
		одна	дві	три і більше	
Кількість осіб, які повідомили, що за останні 12 місяців вони зверталися до лікаря - усього (тис.)	23948,2	9202,1	11513,2	3232,9	5448,6
з них частка осіб (%), які здійснили свій останній візит до лікаря у зв'язку з:					
нещасним випадком або травмою	1,0	1,0	1,2	0,4	0,7
хворобою або проблемою зі здоров'ям	54,7	59,3	50,1	58,4	77,5
проходженням профілактичного огляду	38,9	33,8	44,1	35,2	11,9
необхідністю поновлення рецептів	2,4	3,5	1,5	1,6	9,2
адміністративної причини (отримання документа, сертифіката, листа-довідки і т.ін.)	3,0	2,4	3,1	4,4	0,7
інших причин	0,0	0,0	-	-	-
Із загальної кількості осіб, які повідомили, що за останні 12 місяців вони лікувались у лікарні, частка осіб (%), які брали з собою до лікарні:					
медикаменти	90,8	91,8	91,2	86,8	89,6
постільну білизну	56,0	58,6	57,6	42,5	60,3
їжу	74,8	80,7	72,1	60,7	70,8
не брали нічого з перерахованого	6,0	5,5	4,5	12,0	7,0
Кількість осіб (тис.), які повідомили, що на стан їхнього здоров'я наслідки Чорнобильської катастрофи:					
<i>ніяк не вплинули</i>	21955,2	8387,9	10634,2	2933,1	4116,9
з них частка осіб, які повідомили, що отримують чорнобильські виплати (%)	0,0	0,0	0,0	-	0,0
<i>частково вплинули</i>	8865,2	3441,2	4136,6	1287,4	2803,4
з них частка осіб, які повідомили, що отримують чорнобильські виплати (%)	0,4	0,6	0,2	0,8	0,3
<i>серйозно вплинули</i>	198,0	88,6	101,2	8,2	166,9
з них частка осіб, які повідомили, що отримують чорнобильські виплати (%)	18,5	24,3	15,0	-	18,7
<i>не визначились</i>	-	-	-	-	-
з них частка осіб, які повідомили, що отримують чорнобильські виплати (%)	-	-	-	-	-

Самооцінка стану здоров'я членами домогосподарств залежно від віку та статі особи, яка очолює домогосподарство (голови домогосподарства)
Self-perceived of health status by household members depending on age and sex of persons who is in charge of household (head of household)

	Всі домогосподарства	Домогосподарства, які очолює					
		жінка 18-29 років	жінка 30-58 років	жінка 59 років і старше	чоловік 18-29 років	чоловік 30-59 років	чоловік 60 років і старше
Кількість населення - усього (тис. осіб)	38105,6	1456,4	10527,3	7404,7	1210,9	12767,6	4738,7
у т.ч. оцінили стан здоров'я як (%):							
добрий	50,5	82,8	59,0	24,8	75,5	62,1	23,8
задовільний	39,7	14,3	34,3	53,4	21,2	33,4	59,9
поганий	9,8	2,9	6,7	21,8	3,3	4,5	16,3
Кількість осіб, які повідомили, що хворіли за останні 12 місяців - усього (тис.)	30123,5	1101,7	8005,6	6388,9	910,0	9728,4	3988,9
Із загальної кількості осіб, які хворіли за останні 12 місяців, частка осіб (%), які повідомили, що перенесені захворювання негативно вплинули на:							
повсякденну працездатність	16,5	7,3	14,4	24,5	7,9	12,4	22,3
життєву активність	33,8	23,9	26,1	44,0	28,2	29,4	47,3
Кількість осіб, які повідомили, що мають хронічні (6 місяців і більше) захворювання або проблеми зі здоров'ям - усього (тис.)	14984,1	161,2	3212,3	4884,6	201,0	3448,2	3076,8
у тому числі мають хронічні захворювання або проблеми зі здоров'ям (%):							
астму неалергічну	0,9	-	0,8	0,9	4,0	0,9	0,8
астму алергічну	1,4	-	1,8	1,4	2,8	1,6	0,9
алергію (за винятком алергічної астми)	5,1	9,3	7,3	3,5	5,2	7,4	2,7
діабет	6,3	1,2	5,0	7,9	-	4,6	7,6
катаракту	4,3	-	2,6	6,3	-	1,8	6,2
гіпертонію	48,6	25,3	33,9	61,5	32,9	36,5	59,4
серцеві захворювання	24,1	23,6	16,5	31,4	13,6	16,5	29,6
інсульт	3,3	-	2,3	4,6	0,5	1,5	4,5
хронічний бронхіт, емфізему легенів	6,9	20,5	8,3	5,4	7,5	7,3	6,4
артроз, артрит (у т.ч. ревматоїдний)	14,2	7,0	11,5	19,8	6,0	9,1	14,9
остеопороз	2,1	-	2,9	2,0	-	0,8	3,1
остеохондроз	15,1	5,6	15,2	12,5	16,1	16,2	16,5
виразку шлунка або 12-палої кишки	5,4	0,9	5,7	4,5	-	6,2	6,2
хронічний гепатит, жовчокам'яна хвороба, холецистит, холангіт, цироз печінки	6,9	6,0	6,6	7,0	4,2	7,0	7,2
злоякісні пухлини (включаючи лейкомію і лімфому)	2,0	-	2,4	2,1	-	1,3	2,6
мігрень або частий головний біль	5,5	15,2	5,9	5,2	2,3	7,2	3,3
хронічну тривогу або депресію	1,7	0,3	2,1	1,7	1,4	2,1	0,8
хронічна травма чи інші наслідки дії зовнішніх причин	3,4	5,1	3,3	2,9	8,0	5,0	2,7
інші захворювання	17,9	32,3	25,4	12,2	34,7	22,6	11,9
Кількість осіб, які повідомили, що зверталися за медичною допомогою протягом останніх 12 місяців - усього (тис.)	29396,8	1232,5	8158,8	5692,5	924,4	9812,8	3575,8
у тому числі зверталися до (%):							
поліклініки (крім стоматолога)	46,7	51,1	52,5	44,0	45,5	46,6	37,0
сімейного лікаря у поліклініці	84,8	83,8	85,7	87,0	82,7	82,8	85,7
стоматолога у державній медичній установі	11,0	14,0	9,1	9,7	13,5	12,9	10,5
приватного стоматолога	9,8	7,6	10,9	6,4	16,0	11,4	7,3
швидкої медичної допомоги	3,0	0,8	2,1	5,0	2,5	2,5	4,1
платної медичної установи або приватно практикуючого лікаря (крім стоматолога)	5,0	5,0	4,4	3,5	5,1	6,1	5,7
народного цілителя, гомеопата, знахаря, екстрасенса і т.ін.	0,4	0,0	0,3	0,7	0,7	0,5	0,5

	Всі домогосподарства	Домогосподарства, які очолює					
		жінка 18-29 років	жінка 30-58 років	жінка 59 років і старше	чоловік 18-29 років	чоловік 30-59 років	чоловік 60 років і старше
Кількість осіб, які повідомили, що за останні 12 місяців вони зверталися до лікаря - усього (тис.)	29396,8	1232,5	8158,8	5692,5	924,4	9812,8	3575,8
з них частка осіб (%), які здійснили свій останній візит до лікаря у зв'язку з:							
нещасним випадком або травмою	0,9	1,2	0,8	1,1	1,1	1,0	0,5
хворобою або проблемою зі здоров'ям	59,0	43,2	51,7	71,9	54,6	55,1	72,1
проходженням профілактичного огляду	33,9	53,4	41,2	18,3	39,7	39,5	18,9
необхідністю поновлення рецептів	3,6	0,7	2,4	7,5	0,7	1,6	7,1
адміністративної причини (отримання документа, сертифіката, листа-довідки і т.ін.)	2,6	1,5	3,9	1,2	3,9	2,8	1,4
інших причин	0,0	-	0,0	-	-	-	-
Із загальної кількості осіб, які повідомили, що за останні 12 місяців вони лікувались у лікарні, частка осіб (%), які брали з собою до лікарні :							
медикаменти	90,5	98,5	92,4	92,1	99,0	87,5	87,1
постільну білизну	57,3	71,7	67,2	55,0	65,9	47,6	57,4
їжу	73,6	96,5	75,6	74,2	81,7	69,0	70,8
не брали нічого з перерахованого	6,4	1,3	6,2	3,1	-	8,4	10,0
Кількість осіб (тис.), які повідомили, що на стан їхнього здоров'я наслідки Чорнобильської катастрофи:							
<i>ніяк не вплинули</i>	26072,1	1114,7	7483,5	4560,7	962,1	9099,0	2852,1
з них частка осіб, які повідомили, що отримують чорнобильські виплати (%)	0,0	-	0,0	0,0	-	-	0,1
<i>частково вплинули</i>	11668,6	330,3	2957,1	2728,8	248,8	3589,6	1814,0
з них частка осіб, які повідомили, що отримують чорнобильські виплати (%)	0,4	-	0,6	0,5	-	0,3	0,2
<i>серйозно вплинули</i>	364,9	11,4	86,7	115,2	-	79,0	72,6
з них частка осіб, які повідомили, що отримують чорнобильські виплати (%)	18,6	-	23,5	13,9	-	19,7	21,9
<i>не визначились</i>	-	-	-	-	-	-	-
з них частка осіб, які повідомили, що отримують чорнобильські виплати (%)	-	-	-	-	-	-	-

Самооцінка стану здоров'я членами домогосподарств залежно від розміру середньодушових еквівалентних грошових доходів
Self-perceived of health status by household members depending on size of per capita equivalent money income

	Всі домогосподарства	у тому числі з середньодушовими еквівалентними грошовими доходами у місяць, грн											У домогосподарствах із середньодушовими еквівалентними грошовими доходами у місяць				
		до 3000,0	3000,1 - 4000,0	4000,1 - 5000,0	5000,1 - 6000,0	6000,1 - 7000,0	7000,1 - 8000,0	8000,1 - 9000,0	9000,1 - 10000,0	10000,1 - 11000,0	11000,1 - 12000,0	понад 12000,0	нижче прожиткового мінімуму (2057,35 грн)	нижче фактичного прожиткового мінімуму (3834,14 грн)	нижче середнього рівня грошових доходів (5421,24 грн)	нижче медіанного рівня грошових доходів (4700,75 грн)	нижче 75% медіанного рівня грошових доходів (3525,56 грн)
Кількість населення - усього (тис. осіб)	38105,6	5515,7	7655,8	8065,4	5777,4	3335,6	2750,4	1536,7	1000,5	774,4	618,3	1075,4	1142,3	12096,8	24271,8	19051,0	9572,9
у т.ч. оцінили стан здоров'я як (%):																	
добрый	50,5	47,4	44,1	49,1	56,4	48,9	55,9	51,8	60,3	49,8	71,1	57,2	60,9	45,6	48,2	46,9	44,9
задовільний	39,7	39,4	42,7	39,8	35,4	42,3	37,7	43,4	34,3	47,7	25,8	39,0	28,8	41,4	40,0	40,8	42,1
поганий	9,8	13,2	13,2	11,1	7,7	8,8	6,4	4,8	5,4	2,5	3,1	3,8	10,3	13,0	11,8	12,3	13,0
Кількість осіб, які повідомили, що хворіли за останні 12 місяців - усього (тис.)	30123,5	4337,8	6161,0	6416,7	4531,7	2616,3	2197,0	1181,5	738,1	643,8	486,1	813,5	799,7	9642,4	19149,9	15151,6	7607,3
Із загальної кількості осіб, які хворіли за останні 12 місяців, частка осіб (%), які повідомили, що перенесені захворювання негативно вплинули на:																	
повсякденну працездатність	16,5	17,7	21,1	17,0	16,4	13,0	14,0	14,7	10,3	9,2	8,8	8,2	17,6	19,2	18,8	19,3	18,9
життєву активність	33,8	34,7	34,4	33,6	30,5	31,6	35,8	33,8	30,9	43,6	28,0	43,1	29,9	34,4	34,1	34,4	34,6
Кількість осіб, які повідомили, що мають хронічні (6 місяців і більше) захворювання або проблеми зі здоров'ям - усього (тис.)	14984,1	2309,6	3365,2	3417,4	2079,6	1160,5	946,9	587,0	313,9	313,8	148,1	342,1	304,4	5205,5	10110,5	8066,1	4123,2
у тому числі мають хронічні захворювання або проблеми зі здоров'ям (%):																	
астму неалергічну	0,9	1,0	0,6	1,1	1,6	0,3	1,0	0,9	0,4	-	-	-	0,9	0,8	1,0	0,7	0,9
астму алергічну	1,4	0,9	1,4	1,1	0,7	2,5	1,5	2,8	0,9	10,4	-	-	0,8	1,0	1,2	1,3	1,1
алергію (за винятком алергічної астми)	5,1	3,2	3,0	7,3	3,4	6,9	7,7	8,1	9,4	2,9	5,2	8,3	4,9	3,0	4,4	3,9	3,4
діабет	6,3	5,8	5,1	6,1	6,4	9,2	4,9	11,3	6,1	2,6	6,7	11,5	8,5	5,3	5,7	5,6	5,5
катаракту	4,3	3,9	5,2	4,6	4,8	4,3	3,0	4,5	4,0	0,8	0,2	0,7	3,5	4,5	4,6	4,7	4,3
гіпертонію	48,6	49,0	53,7	45,8	49,3	54,5	41,3	40,9	48,2	46,3	44,9	39,2	44,8	50,8	49,8	49,7	49,7
серцеві захворювання	24,1	24,6	28,6	21,2	27,0	24,9	15,9	20,8	27,6	20,2	18,3	14,9	18,2	27,2	25,2	25,5	26,0
інсульт	3,3	3,8	3,2	3,9	5,1	1,8	2,1	0,1	0,9	0,6	2,8	1,6	2,3	3,4	4,0	3,7	3,6
хронічний бронхіт, емфізему легенів	6,9	4,4	8,0	6,1	6,7	5,5	4,5	14,2	7,1	11,9	10,9	12,9	6,2	6,5	6,3	6,5	6,2
артроз, артрит (у т.ч. ревматоїдний)	14,2	14,1	16,1	14,2	12,6	11,6	14,2	15,4	16,5	11,9	12,5	14,2	10,2	15,2	14,6	15,6	14,7
остеопороз	2,1	0,8	3,6	1,6	3,1	0,8	0,5	4,7	0,3	3,3	-	1,4	2,4	2,2	2,4	2,2	1,7
остеохондроз	15,1	13,2	14,5	14,6	14,8	18,3	16,2	20,2	23,4	11,8	21,0	13,7	12,3	12,3	13,4	14,3	13,3
виразку шлунка або 12-палої кишки	5,4	4,5	5,4	5,2	4,3	6,7	6,1	8,4	3,6	4,0	12,5	8,1	4,0	5,0	5,1	5,1	5,3
хронічний гепатит, жовчокам'яна хвороба, холецистит, холангіт, широк печінки	6,9	4,6	7,4	5,9	8,9	5,5	8,3	9,6	12,5	5,2	7,4	9,3	7,4	7,4	6,3	6,1	5,9
злоякісні пухлини (включаючи лейкемію і лімфому)	2,0	1,2	2,1	1,8	2,3	2,3	3,7	1,5	3,6	0,9	1,6	2,0	1,0	1,5	1,8	1,8	1,5
мігрень або частий головний біль	5,5	6,4	5,4	6,6	3,5	4,3	4,0	8,1	4,7	5,9	4,9	6,0	8,9	5,9	5,7	6,6	6,3
хронічну тривогу або депресію	1,7	2,8	1,7	1,2	0,7	3,1	1,4	0,3	1,3	1,7	1,1	3,3	3,6	2,0	1,7	1,8	2,0
хронічна травма чи інші наслідки дії зовнішніх причин	3,4	5,4	2,5	3,7	2,8	4,8	2,8	2,9	0,3	2,3	1,1	3,4	7,5	7,5	3,8	3,6	4,4
інші захворювання	17,9	17,7	15,0	21,0	18,9	15,7	20,7	15,2	18,2	12,3	8,7	22,0	14,5	16,5	17,7	16,9	15,8
Кількість осіб, які повідомили, що зверталися за медичною допомогою протягом останніх 12 місяців - усього (тис.)	29396,8	4032,8	5984,8	6210,8	4376,5	2668,6	2114,0	1235,0	806,1	624,4	461,9	881,9	760,7	9185,4	18504,9	14525,5	7146,5
у тому числі зверталися до (%):																	
поліклініки (крім стоматолога)	46,7	48,3	42,7	50,0	47,8	47,2	44,9	47,1	47,7	44,6	51,7	38,8	50,1	45,5	46,4	46,3	47,3
сімейного лікаря у поліклініці	84,8	83,5	86,2	86,4	85,4	87,7	84,0	83,5	90,9	76,6	64,8	73,5	85,3	84,9	85,6	85,6	85,3
стоматолога у державній медичній установі	11,0	9,4	9,9	11,6	11,7	10,7	10,5	16,7	19,2	7,2	11,5	8,3	8,7	9,1	10,5	10,4	9,3
приватного стоматолога	9,8	4,8	6,3	8,0	10,4	13,6	17,9	10,6	21,2	15,6	9,3	19,8	3,1	5,4	6,8	6,1	5,5
швидкої медичної допомоги	3,0	2,3	3,2	4,4	3,8	2,4	1,0	2,1	1,9	1,0	0,1	3,0	2,4	2,4	3,4	3,4	2,3
платної медичної установи або приватно практикуючого лікаря (крім стоматолога)	5,0	2,0	2,9	5,3	5,5	5,5	5,5	3,3	6,9	16,3	6,8	16,8	1,1	2,5	3,8	3,4	2,3
народного цілителя, гомеопата, знахаря, екстрасенса і т.ін.	0,4	0,3	0,2	0,3	0,2	1,2	0,6	0,2	0,4	-	-	2,8	0,2	0,3	0,3	0,2	0,3

Продовження таблиці І.12.

	Всі домогосподарства	у тому числі із середньодушовими еквівалентними грошовими доходами у місяць, грн											У домогосподарствах із середньодушовими еквівалентними грошовими доходами у місяць				
		до 3000,0	3000,1 - 4000,0	4000,1 - 5000,0	5000,1 - 6000,0	6000,1 - 7000,0	7000,1 - 8000,0	8000,1 - 9000,0	9000,1 - 10000,0	10000,1 - 11000,0	11000,1 - 12000,0	понад 12000,0	нижче прожиткового мінімуму (2057,33 грн)	нижче фактичного прожиткового мінімуму (3834,14 грн)	нижче середнього рівня грошових доходів (5421,24 грн)	нижче медіанного рівня грошових доходів (4700,75 грн)	нижче 75% медіанного рівня грошових доходів (3525,56 грн)
Кількість осіб, які повідомили, що за останні 12 місяців вони зверталися до лікаря - усього (тис.)	29396,8	4032,8	5984,8	6210,8	4376,5	2668,6	2114,0	1235,0	806,1	624,4	461,9	881,9	760,7	9185,4	18504,9	14525,5	7146,5
з них частка осіб (%), які здійснили свій останній візит до лікаря у зв'язку з:																	
нещасним випадком або травмою	0,9	0,8	0,7	1,1	0,9	0,7	1,3	1,2	0,7	1,0	1,4	0,7	0,7	0,8	0,8	0,8	0,6
хворобою або проблемою зі здоров'ям	59,0	60,5	60,3	60,8	57,9	61,4	56,0	54,3	52,8	53,7	42,6	59,6	51,4	60,1	59,7	60,2	61,3
проходженням профілактичного огляду	33,9	32,9	30,7	32,6	34,9	29,7	38,0	39,9	42,1	40,7	52,9	37,1	44,2	31,6	32,9	32,2	31,5
необхідністю поновлення рецептів	3,6	4,0	5,7	3,2	3,2	3,3	2,5	1,9	1,1	1,9	3,0	1,8	1,9	5,2	4,2	4,5	4,8
адміністративної причини (отримання документа, сертифіката, листа-довідки і т.ін.)	2,6	1,8	2,6	2,3	3,1	4,9	2,2	2,7	3,3	2,7	0,1	0,8	1,8	2,3	2,4	2,3	1,8
інших причин	0,0	-	-	-	0,0	-	-	-	-	-	-	-	-	-	0,0	-	-
Із загальної кількості осіб, які повідомили, що за останні 12 місяців вони лікувалися у лікарні, частка осіб (%), які брали з собою до:																	
медикаменти	90,5	89,6	88,1	90,6	96,1	91,7	95,8	81,5	99,3	83,7	82,5	76,5	95,1	88,4	90,0	90,6	90,5
постільну білизну	57,3	46,5	61,4	56,7	63,2	62,6	48,7	54,9	83,7	23,9	26,6	66,7	52,2	54,1	56,9	56,2	53,5
їжу	73,6	79,5	71,6	71,1	71,6	81,5	74,6	66,8	94,3	41,9	56,3	73,5	76,2	75,4	72,9	72,9	77,4
не брали нічого з перерахованого	6,4	5,9	9,7	6,2	2,1	2,6	4,2	12,1	-	13,8	1,5	22,0	4,8	8,2	6,7	6,8	6,0
Кількість осіб (тис.), які повідомили, що на стан їхнього здоров'я наслідки Чорнобильської катастрофи:																	
<i>ніяк не вплинули</i>	26072,1	3718,3	5104,2	5256,6	4062,2	2288,2	2092,4	1103,6	796,2	457,4	427,1	765,9	770,9	8052,0	16291,1	12714,2	6349,9
з них частка осіб, які повідомили, що отримують чорнобильські виплати (%)	0,0	0,0	-	0,1	-	-	-	0,1	-	-	-	-	-	0,0	0,0	0,0	0,0
<i>частково вплинули</i>	11668,6	1703,8	2510,7	2728,2	1633,5	1031,0	633,8	429,5	198,4	314,0	184,8	300,9	334,4	3914,8	7728,3	6147,9	3106,4
з них частка осіб, які повідомили, що отримують чорнобильські виплати (%)	0,4	0,4	0,3	0,2	0,1	0,6	0,3	2,3	1,0	-	-	2,1	0,1	0,3	0,3	0,2	0,3
<i>серйозно вплинули</i>	364,9	93,6	40,9	80,6	81,7	16,4	24,2	3,6	5,9	3,0	6,4	8,6	37,0	130,0	252,4	188,9	116,6
з них частка осіб, які повідомили, що отримують чорнобильські виплати (%)	18,6	9,2	5,3	10,3	6,7	49,6	33,8	45,4	100,0	100,0	65,1	100,0	19,3	14,4	9,5	9,2	8,8
<i>не визначились</i>	-	-	-	-	-	-	-	-	-	-	-	-	-	-	-	-	-
з них частка осіб, які повідомили, що отримують чорнобильські виплати (%)	-	-	-	-	-	-	-	-	-	-	-	-	-	-	-	-	-

Таблиця І.13.

Самооцінка стану здоров'я членами домогосподарств залежно від розміру середньодушових еквівалентних загальних доходів
Self-perceived of health status by household members depending on size of per capita equivalent disposable income

	Всі домогосподарства	у тому числі з середньодушовими еквівалентними загальними доходами у місяць, грн										У домогосподарствах із середньодушовими еквівалентними загальними доходами у місяць					
		до 3000,0	3000,1 - 4000,0	4000,1 - 5000,0	5000,1 - 6000,0	6000,1 - 7000,0	7000,1 - 8000,0	8000,1 - 9000,0	9000,1 - 10000,0	10000,1 - 11000,0	11000,1 - 12000,0	понад 12000,0	нижче прожиткового мінімуму (2057,33 грн)	нижче фактичного прожиткового мінімуму (3834,14 грн)	нижче середнього рівня загальних доходів (5692,55 грн)	нижче медіанного рівня загальних доходів (4949,90 грн)	нижче 75% медіанного рівня загальних доходів (3712,43 грн)
Кількість населення - усього (тис. осіб)	38105,6	3884,9	7292,0	8291,3	6004,1	4260,8	2843,7	1768,0	1106,9	792,5	606,8	1254,6	609,3	9672,2	23958,4	19047,2	8676,1
в т.ч. оцінили стан здоров'я як (%):																	
добрый	50,5	49,3	45,4	49,1	50,6	53,0	54,1	50,8	59,2	52,3	65,8	57,0	65,6	46,6	48,6	47,7	46,3
задовільний	39,7	37,8	41,9	39,9	38,7	39,4	38,4	44,7	35,0	44,7	30,1	39,0	25,9	40,8	39,7	40,3	40,8
поганий	9,8	12,9	12,7	11,0	10,7	7,6	7,5	4,5	5,8	3,0	4,1	4,0	8,5	12,6	11,7	12,0	12,9
Кількість осіб, які повідомили, що хворіли за останні 12 місяців - усього (тис.)	30123,5	3044,5	5769,2	6651,3	4771,6	3335,4	2272,7	1345,7	869,5	623,8	472,6	967,2	420,3	7580,3	18948,0	15080,5	6819,8
Із загальної кількості осіб, які хворіли за останні 12 місяців, частка осіб (%), які повідомили, що перенесені захворювання негативно вплинули на:																	
повсякденну працездатність	16,5	16,9	19,6	17,8	18,0	14,0	14,6	14,3	11,7	10,3	6,6	9,9	10,8	18,5	18,4	18,4	19,1
життєву активність	33,8	33,0	34,5	34,7	32,9	28,4	36,1	34,6	29,2	42,6	35,2	38,7	21,3	34,6	34,0	34,5	34,6
Кількість осіб, які повідомили, що мають хронічні (6 місяців і більше) захворювання або проблеми зі здоров'ям - усього (тис.)	14984,1	1572,2	3080,0	3484,2	2476,5	1441,7	1015,9	669,1	365,8	308,3	158,5	411,9	139,2	4037,7	9916,1	7947,5	3619,1
у тому числі мають хронічні захворювання або проблеми зі здоров'ям (%):																	
астму неалергічну	0,9	1,0	0,7	0,5	2,0	0,6	1,0	0,8	0,5	-	-	-	-	0,7	1,0	0,6	0,8
астму алергічну	1,4	1,3	1,2	1,4	0,6	1,8	1,6	2,3	1,7	10,6	-	-	1,0	1,2	1,1	1,3	1,2
алергію (за винятком алергічної астми)	5,1	2,9	3,5	5,7	5,1	6,5	6,9	7,5	7,8	3,3	6,5	6,9	4,7	3,3	4,1	4,2	3,3
діабет	6,3	6,4	4,6	6,4	6,2	8,2	4,9	10,6	4,8	5,4	1,5	11,0	6,2	5,1	5,5	5,7	5,1
катаракту	4,3	3,9	5,1	4,7	4,7	4,6	2,6	5,0	4,2	0,4	1,2	0,6	0,6	4,3	4,6	4,7	4,3
гіпертонію	48,6	49,1	50,8	48,0	50,2	54,1	42,1	39,5	46,5	48,3	45,4	41,5	46,6	49,7	49,5	49,0	49,6
серцеві захворювання	24,1	24,7	27,2	23,5	26,5	23,3	18,0	19,4	27,9	21,7	20,5	14,6	23,9	26,9	25,0	25,2	26,7
інсульт	3,3	4,1	3,0	3,6	5,5	2,1	2,1	0,5	0,8	0,2	2,0	1,9	0,7	3,6	3,9	3,5	3,7
хронічний бронхіт, емфізему легень	6,9	4,4	8,2	5,7	5,9	6,3	5,4	13,2	5,0	9,4	21,8	11,8	9,8	6,1	6,2	6,3	5,7
артроз, артрит (у т.ч. ревматоїдний)	14,2	11,0	15,7	15,6	13,7	10,1	15,2	17,8	11,6	12,2	20,4	14,0	3,7	14,4	14,7	14,8	13,9
остеопороз	2,1	0,6	2,8	2,2	2,8	0,7	2,1	4,1	0,1	3,5	-	1,2	1,3	1,7	2,2	2,0	1,9
остеохондроз	15,1	12,7	15,0	14,5	14,2	17,3	15,1	19,7	23,9	12,3	18,3	14,2	13,8	13,8	14,1	14,3	13,3
виразку шлунка або 12-палої кишки	5,4	4,6	5,4	4,4	5,7	5,1	7,7	6,2	5,4	5,0	1,3	10,9	4,2	4,4	5,2	4,8	4,6
хронічний гепатит, жовчокам'яна хвороба, холецистит, холангіт, цироз печінки	6,9	5,3	7,2	6,0	7,8	5,9	8,7	7,8	10,2	7,0	9,1	7,8	7,4	7,4	6,2	6,3	6,5
злоякісні пухлини (включаючи лейкемію і лімфому)	2,0	0,9	1,8	2,1	1,9	2,4	4,1	1,7	3,8	0,9	1,5	1,7	1,6	1,1	1,8	1,8	0,9
мігрень або частий головний біль	5,5	7,1	5,3	7,1	3,6	3,8	4,1	7,8	3,5	4,1	9,0	6,0	5,3	5,8	5,9	6,4	6,0
хронічну тривогу або депресію	1,7	3,1	1,7	1,3	0,9	2,2	1,9	0,7	0,9	2,0	0,2	3,0	5,6	2,1	1,6	1,8	2,3
хронічна травма чи інші наслідки дії зовнішніх причин	3,4	5,8	3,4	2,7	3,8	2,2	4,9	3,1	2,4	2,5	0,2	3,2	1,2	1,2	3,6	3,6	4,5
інші захворювання	17,9	17,9	15,6	18,1	21,5	15,2	19,7	18,8	18,6	15,3	7,7	19,5	16,3	15,5	17,0	17,1	15,8
Кількість осіб, які повідомили, що зверталися за медичною допомогою протягом останніх 12 місяців - усього (тис.)	29396,8	2835,5	5696,3	6366,1	4596,1	3291,1	2225,7	1369,8	906,5	635,5	456,2	1018,0	430,2	7303,2	18285,3	14521,4	6532,0
у тому числі зверталися до (%):																	
поліклініки (крім стоматолога)	46,7	51,8	43,6	46,9	47,0	48,6	46,2	48,3	48,0	41,5	48,6	41,6	52,5	47,0	46,3	46,3	47,7
сімейного лікаря у поліклініці	84,8	81,8	85,8	86,6	86,3	86,9	85,2	81,4	92,1	76,8	67,1	73,4	80,3	84,1	85,4	85,3	84,2
стоматолога у державній медичній установі	11,0	9,3	9,3	12,4	11,5	9,2	11,2	16,6	19,5	5,5	13,9	7,8	9,0	8,6	10,9	10,7	8,6
приватного стоматолога	9,8	3,9	6,3	7,1	8,7	14,0	19,6	10,7	19,0	16,9	10,9	17,9	1,1	5,1	6,4	5,9	5,0
швидкої медичної допомоги	3,0	2,5	2,3	4,8	4,0	2,8	1,1	1,1	2,9	0,9	0,1	2,7	3,3	2,3	3,6	3,3	2,3
платної медичної установи або приватно практикуючого лікаря (крім стоматолога)	5,0	2,2	2,2	5,0	5,2	6,2	5,3	3,9	5,9	14,3	11,4	14,9	1,8	2,2	3,7	3,2	2,3
народного цілителя, гомеопата, знахаря, екстрасенса і т.ін.	0,4	0,2	0,2	0,3	0,3	1,0	0,6	0,3	0,2	0,2	-	2,4	-	0,3	0,3	0,3	0,3

	Всі домогосподарства	у тому числі із середньодушовими еквівалентними загальними доходами у місяць, грн										У домогосподарствах із середньодушовими еквівалентними загальними доходами у місяць					
		до 3000,0	3000,1 - 4000,0	4000,1 - 5000,0	5000,1 - 6000,0	6000,1 - 7000,0	7000,1 - 8000,0	8000,1 - 9000,0	9000,1 - 10000,0	10000,1 - 11000,0	11000,1 - 12000,0	понад 12000,0	нижче прожиткового мінімуму (2057,33 грн)	нижче фактичного прожиткового мінімуму (3834,14 грн)	нижче середнього рівня загальних доходів (5692,55 грн)	нижче медіанного рівня загальних доходів (4949,90 грн)	нижче 75% медіанного рівня загальних доходів (3712,43 грн)
Кількість осіб, які повідомили, що за останні 12 місяців вони зверталися до лікаря - усього (тис.)	29396,8	2835,5	5696,3	6366,1	4596,1	3291,1	2225,7	1369,8	906,5	635,5	456,2	1018,0	430,2	7303,2	18285,3	14521,4	6532,0
з них частка осіб (%), які здійснили свій останній візит до лікаря у зв'язку з:																	
нещасним випадком або травмою	0,9	0,9	0,7	1,0	0,7	1,1	1,5	0,1	1,2	1,6	1,4	0,6	0,5	0,8	0,9	0,9	0,7
хворобою або проблемою зі здоров'ям	59,0	60,2	58,8	61,0	59,3	61,4	56,4	55,9	55,2	52,1	51,3	55,0	48,9	58,8	59,4	60,0	59,3
проходженням профілактичного огляду	33,9	34,2	32,2	32,0	33,4	30,8	36,1	40,2	37,3	41,8	45,6	40,9	46,8	32,9	33,2	32,4	33,2
необхідністю поновлення рецептів	3,6	2,9	6,1	3,7	3,1	3,4	2,2	1,6	2,9	1,9	0,4	2,8	1,1	5,2	4,1	4,5	5,1
адміністративної причини (отримання документа, сертифіката, листа-довідки і т.ін.)	2,6	1,8	2,2	2,3	3,5	3,3	3,8	2,2	3,4	2,6	1,3	0,7	2,7	2,3	2,4	2,2	1,7
інших причин	0,0	-	-	-	0,0	-	-	-	-	-	-	-	-	-	0,0	-	-
Із загальної кількості осіб, які повідомили, що за останні 12 місяців вони лікувалися у лікарні, частка осіб (%), які брали з собою до лікарні:																	
медикаменти	90,5	67,5	86,9	90,8	92,5	94,7	90,9	87,2	97,9	95,9	58,8	75,3	95,6	88,8	90,1	89,6	89,2
постільну білизну	57,3	63,0	56,5	58,2	59,7	62,6	56,8	51,7	66,1	42,3	27,4	60,6	49,5	57,3	56,4	56,2	57,0
їжу	73,6	45,6	74,3	67,2	76,4	74,2	75,9	76,7	87,1	59,3	31,8	71,7	74,8	77,9	72,7	72,1	78,4
не брали нічого з перерахованого	6,4	32,5	9,9	7,9	2,1	3,7	3,4	6,2	1,6	1,9	41,2	18,6	4,0	7,4	6,7	8,0	6,8
Кількість осіб (тис.), які повідомили, що на стан їхнього здоров'я наслідки Чорнобильської катастрофи:																	
<i>ніяк не вплинули</i>	26072,1	2607,3	5010,3	5433,2	4061,2	2960,3	2073,7	1268,4	866,4	524,9	421,2	845,2	478,8	6625,5	16232,4	12840,0	5969,1
з них частка осіб, які повідомили, що отримують чорнобильські виплати (%)	0,0	-	0,0	0,0	-	0,1	-	0,1	-	-	-	-	-	0,0	0,0	0,0	0,0
<i>частково вплинули</i>	11668,6	1207,9	2256,0	2757,4	1894,5	1236,9	741,3	497,4	233,4	265,6	183,5	394,7	127,8	2960,8	7491,5	6021,0	2621,1
з них частка осіб, які повідомили, що отримують чорнобильські виплати (%)	0,4	0,3	0,2	0,2	0,2	0,2	1,0	2,0	0,4	0,7	-	1,6	-	0,3	0,3	0,2	0,3
<i>серйозно вплинули</i>	364,9	69,7	25,7	100,7	48,4	63,6	28,7	2,2	7,1	2,0	2,1	14,7	2,7	85,9	234,5	186,2	85,9
з них частка осіб, які повідомили, що отримують чорнобильські виплати (%)	18,6	7,4	1,8	5,5	19,2	15,8	36,3	73,0	83,7	60,4	100,0	84,9	63,7	10,7	9,2	7,9	10,7
<i>не визначились</i>	-	-	-	-	-	-	-	-	-	-	-	-	-	-	-	-	-
з них частка осіб, які повідомили, що отримують чорнобильські виплати (%)	-	-	-	-	-	-	-	-	-	-	-	-	-	-	-	-	-

Таблиця І.14.

Самооцінка стану здоров'я членами домогосподарств за децильними (10%-ми) групами домогосподарств залежно від розміру середньодушових еквівалентних грошових доходів
Self-perceived of health status by household members by decile (10%) household groups depending on size of per capita equivalent money income

	Всі домогосподарства	у тому числі за децильними (10%-ми) групами за рівнем середньодушових еквівалентних грошових доходів									
		перша (нижча)	друга	третя	четверта	п'ята	шоста	сьома	восьма	дев'ята	десята (вища)
Кількість населення - усього (тис. осіб)	38105,6	3684,3	3675,6	3901,9	3870,5	4214,8	4012,4	4096,0	3819,6	3498,7	3331,8
у т.ч. оцінили стан здоров'я як (%):											
добрий	50,5	50,0	42,7	43,3	45,5	52,8	50,6	57,0	51,1	53,2	58,9
задовільний	39,7	38,5	42,8	43,1	42,0	37,1	38,9	35,7	41,3	40,3	37,5
поганий	9,8	11,5	14,5	13,6	12,5	10,1	10,5	7,3	7,6	6,5	3,6
Кількість осіб, які повідомили, що хворіли за останні 12 місяців - усього (тис.)	30123,5	2820,9	3022,6	3155,5	3014,9	3357,2	3183,0	3211,1	3021,2	2751,0	2586,1
Із загальної кількості осіб, які хворіли за останні 12 місяців, частка осіб (%), які повідомили, що перенесені захворювання негативно вплинули на:											
повсякденну працездатність	16,5	16,4	20,3	21,1	21,8	17,3	15,2	15,6	11,6	15,2	9,1
життєву активність	33,8	32,2	36,1	34,7	38,2	31,0	31,9	30,0	32,0	35,7	36,9
Кількість осіб, які повідомили, що мають хронічні (6 місяців і більше) захворювання або проблеми зі здоров'ям - усього (тис.)	14984,1	1436,0	1710,0	1753,3	1697,7	1582,9	1660,0	1462,7	1339,0	1278,6	1063,9
у тому числі мають хронічні захворювання або проблеми зі здоров'ям (%):											
астму неалергічну	0,9	1,2	0,6	0,6	0,6	0,7	1,7	1,8	0,5	1,0	0,0
астму алергічну	1,4	0,8	1,4	0,8	2,0	1,1	0,8	0,7	1,9	2,3	3,3
алергію (за винятком алергічної астми)	5,1	4,1	2,8	2,6	5,0	5,4	7,5	4,0	8,9	6,3	6,0
діабет	6,3	5,4	5,2	5,2	6,4	5,6	6,4	7,2	6,9	8,5	7,1
катаракту	4,3	3,5	3,9	6,0	4,2	5,6	4,5	4,6	4,4	4,1	1,0
гіпертонію	48,6	47,9	52,6	50,1	52,0	45,3	49,5	49,2	49,2	43,1	44,1
серцеві захворювання	24,1	23,8	27,2	29,4	27,8	18,5	24,9	25,1	21,7	18,9	19,6
інсульт	3,3	3,5	3,7	3,1	3,5	4,5	5,6	2,9	1,9	1,3	1,3
хронічний бронхіт, емфізему легенів	6,9	4,8	4,2	10,1	7,1	5,6	5,4	7,4	4,9	9,4	11,0
артроз, артрит (у т.ч. ревматоїдний)	14,2	11,2	18,0	15,3	15,6	16,5	11,3	13,1	12,2	14,2	13,7
остеопороз	2,1	0,7	2,6	2,9	3,2	1,2	3,4	1,7	0,8	2,4	1,5
остеохондроз	15,1	12,7	14,8	12,2	16,1	15,5	15,8	12,3	20,4	16,5	16,8
виразку шлунка або 12-палої кишки	5,4	5,1	5,0	5,4	4,7	5,0	5,2	6,1	5,4	6,3	6,6
хронічний гепатит, жовчокам'яна хвороба, холецистит, холангіт, цироз печінки	6,9	4,2	6,3	7,3	7,3	6,9	5,4	9,6	6,0	7,9	9,3
злоякісні пухлини (включаючи лейкемію і лімфому)	2,0	0,6	2,1	1,4	2,7	2,5	0,8	3,1	1,8	3,5	2,2
мігрень або частий головний біль	5,5	8,2	5,1	4,9	5,2	9,9	2,2	3,8	4,2	6,2	5,6
хронічну тривогу або депресію	1,7	2,7	2,1	1,3	2,1	1,0	1,1	1,3	2,0	1,2	2,0
хронічна травма чи інші наслідки дії зовнішніх причин	3,4	5,1	4,1	2,8	2,4	4,9	2,9	3,1	4,6	2,3	2,0
інші захворювання	17,9	17,7	15,1	16,3	16,7	19,6	22,0	19,9	17,8	17,0	16,5
Кількість осіб, які повідомили, що зверталися за медичною допомогою протягом останніх 12 місяців - усього (тис.)	29396,8	2597,9	2853,4	3049,5	3035,3	3204,9	3144,5	3061,2	3037,2	2742,5	2670,4
у тому числі зверталися до (%):											
поліклініки (крім стоматолога)	46,7	50,2	44,1	45,7	41,4	49,7	47,5	51,9	44,8	47,2	44,5
сімейного лікаря у поліклініці	84,8	83,5	86,4	84,1	86,1	87,3	85,5	85,2	87,2	84,9	77,1
стоматолога у державній медичній установі	11,0	9,3	8,9	9,4	10,8	13,0	11,1	11,1	12,0	12,8	11,5
приватного стоматолога	9,8	4,2	6,1	6,2	6,9	6,8	10,3	11,8	13,1	16,0	17,1
швидкої медичної допомоги	3,0	2,6	2,7	2,2	4,8	4,7	3,4	3,5	2,2	1,5	1,8
платної медичної установи або приватно практикуючого лікаря (крім стоматолога)	5,0	2,6	2,0	3,1	2,7	6,3	5,0	6,2	5,7	4,2	12,5
народного цілителя, гомеопата, знахаря, екстрасенса і т.ін.	0,4	0,4	0,2	0,2	0,3	0,0	0,5	0,2	1,2	0,5	0,9

	Всі домогосподарства	у тому числі за децильними (10%-ми) групами за рівнем середньодушових еквівалентних грошових доходів									
		перша (нижча)	друга	третя	четверта	п'ята	шоста	сьома	восьма	дев'ята	десята (вища)
Кількість осіб, які повідомили, що за останні 12 місяців вони зверталися до лікаря - усього (тис.)	29396,8	2597,9	2853,4	3049,5	3035,3	3204,9	3144,5	3061,2	3037,2	2742,5	2670,4
з них частка осіб (%), які здійснили свій останній візит до лікаря у зв'язку з:											
нешасним випадком або травмою	0,9	0,7	0,6	0,7	1,3	1,0	0,8	1,0	1,1	1,0	0,9
хворобою або проблемою зі здоров'ям	59,0	60,2	62,0	59,8	58,8	60,5	58,0	60,9	60,6	54,9	53,1
проходженням профілактичного огляду	33,9	34,2	29,2	31,3	31,0	34,8	35,3	31,6	31,5	38,6	42,9
необхідністю поновлення рецептів	3,6	2,7	6,4	6,3	5,2	2,1	2,7	3,3	2,8	2,4	1,9
адміністративної причини (отримання документа, сертифіката, листа-довідки і т.ін.)	2,6	2,2	1,8	1,9	3,7	1,6	3,2	3,2	4,0	3,1	1,2
інших причин	0,0	-	-	-	-	-	0,0	-	-	-	-
Із загальної кількості осіб, які повідомили, що за останні 12 місяців вони лікувались у лікарні, частка осіб (%), які брали з собою до лікарні:											
медикаменти	90,5	93,2	88,0	87,6	93,2	90,9	86,5	95,9	90,8	90,3	86,7
постільну білизну	57,3	43,2	55,1	65,3	63,6	50,5	56,1	67,1	55,4	55,2	59,0
їжу	73,6	80,6	75,4	73,8	67,0	71,1	70,1	74,9	79,5	72,3	72,2
не брали нічого з перерахованого	6,4	4,4	6,9	10,0	5,1	7,5	7,4	2,5	4,1	6,2	10,4
Кількість осіб (тис.), які повідомили, що на стан їхнього здоров'я наслідки Чорнобильської катастрофи:											
ніяк не вплинули	26072,1	2530,0	2463,4	2473,1	2672,6	2794,7	2610,5	2856,7	2714,9	2584,5	2371,7
з них частка осіб, які повідомили, що отримують чорнобильські виплати (%)	0,0	-	0,0	-	-	0,1	0,1	-	-	0,0	-
частково вплинули	11668,6	1093,0	1174,5	1405,3	1168,1	1383,6	1342,9	1190,0	1081,6	893,4	936,2
з них частка осіб, які повідомили, що отримують чорнобильські виплати (%)	0,4	0,4	0,3	0,2	0,4	-	0,4	0,6	0,2	1,2	0,9
серйозно вплинули	364,9	61,3	37,7	23,5	29,8	36,5	59,0	49,3	23,1	20,8	23,9
з них частка осіб, які повідомили, що отримують чорнобильські виплати (%)	18,6	12,0	4,8	11,6	14,7	3,1	11,2	9,1	61,6	16,3	90,7
не визначились	-	-	-	-	-	-	-	-	-	-	-
з них частка осіб, які повідомили, що отримують чорнобильські виплати (%)	-	-	-	-	-	-	-	-	-	-	-

Таблиця І.15.

Самооцінка стану здоров'я членами домогосподарств за децильними (10%-ми) групами домогосподарств залежно від розміру середньодушових еквівалентних загальних доходів
Self-perceived of health status by household members by decile (10%) household groups depending on size of per capita equivalent disposable income

	Всі домогосподарства	у тому числі за децильними (10%-ми) групами за рівнем середньодушових еквівалентних загальних доходів									
		перша (нижча)	друга	третья	четверта	п'ята	шоста	сьома	восьма	дев'ята	десята (вища)
Кількість населення - усього (тис.осіб)	38105,6	3848,3	3739,7	3852,2	3832,5	4131,9	4014,2	3994,1	3914,8	3444,3	3333,6
у т.ч. оцінили стан здоров'я як (%):											
добрий	50,5	49,6	41,9	47,7	46,4	52,6	53,3	51,8	49,4	53,6	59,0
задовільний	39,7	37,6	45,8	38,8	41,5	37,9	36,6	38,8	42,9	40,2	37,2
поганий	9,8	12,8	12,3	13,5	12,1	9,5	10,1	9,4	7,7	6,2	3,8
Кількість осіб, які повідомили, що хворіли за останні 12 місяців - усього (тис.)	30123,5	3012,7	2963,3	3052,1	3168,9	3210,4	3117,3	3186,6	3149,3	2658,7	2604,2
Із загальної кількості осіб, які хворіли за останні 12 місяців, частка осіб (%), які повідомили, що перенесені захворювання негативно вплинули на:											
повсякденну працездатність	16,5	16,9	18,5	21,3	17,4	17,6	19,1	15,8	12,0	16,2	9,0
життєву активність	33,8	32,7	35,6	33,5	34,0	36,0	33,5	30,2	30,1	35,9	36,9
Кількість осіб, які повідомили, що мають хронічні (6 місяців і більше) захворювання або проблеми зі здоров'ям - усього (тис.)	14984,1	1543,4	1604,1	1645,4	1677,1	1649,3	1555,2	1552,3	1419,4	1270,9	1067,0
у тому числі мають хронічні захворювання або проблеми зі здоров'ям (%):											
астму неалергічну	0,9	1,0	0,7	0,7	0,5	0,6	2,3	1,3	0,7	0,7	0,1
астму алергічну	1,4	1,2	1,0	1,2	2,0	1,0	0,5	0,8	1,9	2,2	3,3
алергію (за винятком алергічної астми)	5,1	2,9	3,8	3,3	4,4	7,0	3,3	6,1	7,9	7,4	5,9
діабет	6,3	6,4	3,7	6,0	5,0	7,6	5,1	8,4	6,9	7,0	7,5
катаракту	4,3	4,0	5,0	5,2	4,3	5,0	4,5	4,3	4,4	4,2	1,0
гіпертонію	48,6	49,1	47,7	54,3	50,2	45,1	49,0	53,5	49,2	39,7	45,9
серцеві захворювання	24,1	24,5	25,5	28,8	25,1	21,5	23,7	27,4	21,8	19,9	19,9
інсульт	3,3	3,9	4,2	2,2	3,9	3,2	6,1	3,5	2,1	1,2	1,3
хронічний бронхіт, емфізему легенів	6,9	4,5	5,6	10,3	5,7	5,6	6,4	5,4	6,9	8,4	11,8
артроз, артрит (у т.ч. ревматоїдний)	14,2	10,8	17,7	13,6	16,2	15,0	13,6	12,0	14,7	13,8	14,6
остеопороз	2,1	0,6	1,8	4,0	2,2	1,8	2,7	2,2	1,4	2,4	1,5
остеохондроз	15,1	12,3	15,2	14,6	15,6	13,9	13,9	14,3	19,0	17,9	16,0
виразку шлунка або 12-палої кишки	5,4	4,5	4,3	6,1	5,0	4,2	6,1	6,3	5,3	5,9	6,9
хронічний гепатит, жовчокам'яна хвороба, холецистит, холангіт, цироз печінки	6,9	5,2	7,4	7,3	6,4	5,2	5,6	10,7	6,5	7,3	8,2
злоякісні пухлини (включаючи лейкомію і лімфому)	2,0	0,9	1,0	2,6	1,6	2,6	2,2	2,2	1,7	3,9	1,6
мігрень або частий головний біль	5,5	7,1	4,9	6,0	6,8	7,0	3,8	4,3	3,3	5,5	5,9
хронічну тривогу або депресію	1,7	2,6	1,6	2,3	1,5	1,1	0,9	1,4	2,6	0,4	2,1
хронічна травма чи інші наслідки дії зовнішніх причин	3,4	5,9	3,8	2,7	3,6	2,0	3,8	3,2	3,4	3,6	2,3
інші захворювання	17,9	18,3	14,5	16,8	17,6	18,6	17,4	24,1	16,3	19,2	15,6
Кількість осіб, які повідомили, що зверталися за медичною допомогою протягом останніх 12 місяців - усього (тис.)	29396,8	2804,1	2917,7	3016,3	2958,8	3143,3	3038,1	3117,9	3056,1	2677,5	2667,0
у тому числі зверталися до (%):											
поліклініки (крім стоматолога)	46,7	51,8	44,3	41,2	44,4	50,7	44,5	54,3	44,2	47,4	43,9
сімейного лікаря у поліклініці	84,8	82,0	85,8	85,8	89,8	83,8	85,4	85,6	87,3	84,7	77,3
стоматолога у державній медичній установі	11,0	9,2	8,9	9,6	14,3	11,1	11,8	9,4	10,9	13,8	11,4
приватного стоматолога	9,8	3,9	5,0	7,6	5,9	8,3	7,4	13,2	15,2	16,3	15,7
швидкої медичної допомоги	3,0	2,5	2,0	2,6	4,1	5,5	4,1	4,0	1,2	1,5	1,9
платної медичної установи або приватно практикуючого лікаря (крім стоматолога)	5,0	2,3	2,0	2,5	4,0	6,0	4,3	6,7	5,6	4,9	12,1
народного цілителя, гомеопата, знахаря, екстрасенса і т.ін.	0,4	0,2	0,4	0,2	0,1	0,4	0,3	0,2	1,3	0,3	1,0

	Всі домогосподарства	у тому числі за децильними (10%-ми) групами за рівнем середньодушових еквівалентних загальних доходів									
		перша (нижча)	друга	третя	четверта	п'ята	шоста	сьома	восьма	дев'ята	десята (вища)
Кількість осіб, які повідомили, що за останні 12 місяців вони зверталися до лікаря - усього (тис.)	29396,8	2804,1	2917,7	3016,3	2958,8	3143,3	3038,1	3117,9	3056,1	2677,5	2667,0
з них частка осіб (%), які здійснили свій останній візит до лікаря у зв'язку з:											
нешасним випадком або травмою	0,9	0,9	0,6	0,9	0,8	1,4	0,9	1,0	0,9	0,8	1,0
хворобою або проблемою зі здоров'ям	59,0	60,1	58,2	59,4	62,2	59,7	56,3	61,5	61,5	56,9	53,0
проходженням профілактичного огляду	33,9	34,5	31,9	31,9	30,6	33,9	37,4	28,8	32,4	36,8	42,4
необхідністю поновлення рецептів адміністративної причини (отримання документа, сертифіката, листа-довідки і т.ін.)	3,6	2,7	7,7	4,3	5,0	2,5	2,5	4,0	2,3	2,5	2,1
інших причин	2,6	1,8	1,6	3,5	1,4	2,5	2,9	4,7	2,9	3,0	1,5
Із загальної кількості осіб, які повідомили, що за останні 12 місяців вони лікувались у лікарні, частка осіб (%), які брали з собою до лікарні:	0,0	-	-	-	-	-	0,0	-	-	-	-
медикаменти	90,5	92,9	84,8	89,4	95,0	85,9	94,6	92,6	89,2	94,2	83,9
постільну білизну	57,3	51,5	56,2	58,6	61,5	54,3	59,7	55,8	62,1	55,4	57,3
їжу	73,6	82,0	75,9	72,7	70,5	63,9	75,9	76,8	74,9	75,9	68,6
не брали нічого з перерахованого	6,4	4,0	8,8	10,1	4,0	12,3	1,6	2,5	5,2	2,8	13,0
Кількість осіб (тис.), які повідомили, що на стан їхнього здоров'я наслідки Чорнобильської катастрофи:											
ні як не вплинули	26072,1	2588,0	2718,0	2461,8	2584,1	2654,3	2905,9	2414,9	2857,8	2555,0	2332,3
з них частка осіб, які повідомили, що отримують чорнобильські виплати (%)	0,0	-	0,0	-	-	0,1	-	-	0,1	0,0	-
частково вплинули	11668,6	1194,8	1003,7	1367,8	1194,5	1441,5	1074,3	1515,2	1022,2	879,1	975,5
з них частка осіб, які повідомили, що отримують чорнобильські виплати (%)	0,4	0,3	0,2	0,3	0,2	0,1	0,3	0,1	0,9	1,2	0,8
серйозно вплинули	364,9	65,5	18,0	22,6	53,9	36,1	34,0	64,0	34,8	10,2	25,8
з них частка осіб, які повідомили, що отримують чорнобильські виплати (%)	18,6	11,2	10,2	-	1,9	12,6	20,4	16,4	30,3	33,3	84,3
не визначились	-	-	-	-	-	-	-	-	-	-	-
з них частка осіб, які повідомили, що отримують чорнобильські виплати (%)	-	-	-	-	-	-	-	-	-	-	-

Таблиця І.16.

Самооцінка стану здоров'я населенням за регіонами
Population's self-perceived of health status by region

	Всі домогосподарства	у тому числі за регіонами																									
		Вінницька	Волинська	Дніпропетровська	Донецька	Житомирська	Закарпатська	Запорізька	Івано-Франківська	Київська	Кіровоградська	Луганська	Львівська	Миколаївська	Одеська	Полтавська	Рівненська	Сумська	Тернопільська	Харківська	Херсонська	Хмельницька	Черкаська	Чернівецька	Чернігівська	м. Київ	
Кількість населення - усього (тис.осіб)	38105,6	1530,1	1011,2	3184,8	2106,0	1201,5	1232,5	1703,9	1338,2	1756,2	923,1	780,8	2457,4	1101,3	2332,4	1366,7	1133,4	1051,7	1016,1	2673,0	1018,5	1227,5	1181,8	883,1	973,2	2921,2	
у т.ч. оцінили стан здоров'я як (%):																											
добрый	50,5	47,0	54,7	46,1	40,6	46,2	42,2	48,3	54,3	54,1	58,9	37,6	65,5	50,1	56,2	50,5	64,8	50,7	60,0	43,4	32,2	50,9	38,8	66,1	41,1	55,3	
задовільний	39,7	40,5	38,3	44,0	46,4	42,8	42,4	39,9	37,6	39,1	34,1	49,1	27,1	41,2	37,1	38,4	29,0	32,4	31,6	50,4	51,8	34,8	50,5	25,2	45,2	36,8	
поганий	9,8	12,5	7,0	9,9	13,0	11,0	15,4	11,8	8,1	6,8	7,0	13,3	7,4	8,7	6,7	11,1	6,2	16,9	8,4	6,2	16,0	14,3	10,7	8,7	13,7	7,9	
Кількість осіб, які повідомили, що хворіли за останні 12 місяців - усього (тис.)	30123,5	1370,5	751,8	2711,8	1677,7	1054,5	1161,2	1182,0	1229,3	1209,6	690,8	490,7	1876,3	939,1	1204,4	1023,6	833,3	867,6	797,7	2273,7	828,5	986,1	1007,5	727,2	820,3	2408,3	
Із загальної кількості осіб, які хворіли за останні 12 місяців, частка осіб (%), які повідомили, що перенесли захворювання негативно вплинули на:																											
повсякденну працездатність	16,5	11,1	26,3	6,3	24,2	4,0	14,4	54,9	18,7	18,7	6,2	36,5	5,8	4,7	12,9	9,0	33,2	43,4	64,2	4,6	2,0	21,0	33,5	6,9	19,3	2,8	
життєву активність	33,8	70,3	91,0	5,7	27,3	2,6	8,5	56,5	45,7	15,9	85,5	42,5	13,0	20,3	19,0	22,0	32,1	41,0	14,0	40,0	3,6	17,7	16,6	19,7	17,1	98,5	
Кількість осіб, які повідомили, що мають хронічні (6 місяців і більше) захворювання або проблеми зі здоров'ям - усього (тис.)	14984,1	714,6	268,5	1193,2	968,2	566,3	819,9	686,7	581,5	663,6	367,4	352,4	711,2	515,6	547,2	569,5	313,6	457,4	333,3	1212,3	466,3	508,2	435,1	294,3	390,6	1047,2	
у тому числі мають хронічні захворювання або проблеми зі здоров'ям (%):																											
астму неалергічну	0,9	0,6	1,9	0,7	1,4	0,2	3,3	0,7	0,6	0,4	0,8	1,9	0,2	0,3	0,2	-	1,9	0,3	2,8	0,4	1,4	0,8	2,4	0,7	1,3	0,0	
астму алергічну	1,4	0,5	2,0	2,3	0,9	1,4	0,1	1,0	1,0	0,5	2,6	0,8	1,0	1,5	2,4	0,7	1,4	0,2	0,8	2,0	1,5	0,7	0,7	-	0,3	5,2	
алергію (за винятком алергічної астми)	5,1	3,0	2,4	8,1	7,2	1,9	9,2	6,7	3,7	2,4	3,3	8,2	2,6	7,9	2,1	4,2	1,1	6,2	0,5	5,6	9,4	5,1	7,9	0,1	3,6	4,5	
діабет	6,3	4,9	6,5	6,1	7,9	4,0	6,3	10,3	4,0	7,4	8,6	6,9	6,0	8,0	9,7	5,9	3,2	2,9	3,9	2,4	4,5	4,3	7,5	3,4	5,8	11,7	
катаракту	4,3	4,5	1,1	4,8	4,9	2,6	2,6	6,9	2,2	6,2	1,0	4,3	5,3	5,2	2,4	1,8	2,5	4,4	4,7	7,0	3,2	4,8	5,5	7,6	3,6	3,6	
гіпертонію	48,6	56,6	37,5	44,8	51,2	45,0	44,8	53,0	56,2	49,3	46,4	48,0	55,3	45,5	49,3	49,0	45,1	53,6	56,2	54,2	45,9	43,1	48,4	46,6	54,2	35,7	
серцеві захворювання	24,1	36,3	18,7	20,9	21,1	20,0	30,0	20,9	58,2	19,5	13,9	15,8	29,4	18,8	23,3	23,9	23,2	24,3	27,3	12,2	20,5	19,0	25,9	27,8	16,9	16,9	
інсульт	3,3	4,5	3,4	5,3	3,6	3,9	1,6	2,4	2,0	2,4	4,2	4,1	1,8	4,3	3,5	2,4	4,3	4,2	0,8	2,6	3,5	1,4	2,2	1,4	6,0	4,3	
хронічний бронхіт, емфізему легенів	6,9	4,6	5,3	7,0	7,9	7,6	8,3	5,0	15,8	8,5	9,8	9,0	9,6	4,4	1,8	7,0	8,3	2,2	4,2	1,1	13,1	6,9	5,6	9,6	6,9	7,9	
артроз, артрит (у т.ч. ревматоїдний)	14,2	25,6	13,1	13,6	12,7	13,6	10,8	15,6	17,5	18,3	13,9	10,4	12,6	10,0	11,4	19,6	8,9	18,8	12,4	11,3	15,9	15,9	12,9	13,9	20,1	10,1	
остеопороз	2,1	2,0	1,6	0,4	0,9	3,7	3,8	1,7	1,3	0,8	1,4	2,2	2,0	1,6	1,0	4,0	0,2	0,8	0,7	3,3	1,1	3,8	3,3	2,7	0,5	4,4	
остеохондроз	15,1	26,9	11,4	15,1	19,9	9,3	16,3	20,8	6,2	16,4	21,6	19,1	12,3	14,8	6,3	14,2	9,2	22,2	10,1	17,5	23,3	13,2	10,7	14,0	12,1	8,3	
виразку шлунка або 12-палої кишки	5,4	4,7	7,5	3,2	6,1	7,6	10,3	8,8	8,5	2,8	2,8	8,8	3,8	8,1	3,8	5,1	5,1	5,3	3,4	4,8	3,1	5,2	6,7	1,5	4,1	4,2	
хронічний гепатит, жовчокам'яна хвороба, холецистит, холангіт, цироз печінки	6,9	7,2	5,2	6,8	8,1	9,8	5,4	8,6	7,4	3,7	3,9	6,2	7,7	8,7	6,1	9,0	5,9	3,5	5,4	6,3	9,8	4,7	7,5	10,5	3,8	8,6	
злоякісні пухлини (включаючи лейкоми і лімфому)	2,0	0,4	0,5	1,5	1,8	2,9	2,6	1,8	1,5	3,9	3,5	3,6	0,5	2,9	3,7	2,1	0,3	0,7	3,7	1,7	1,9	1,4	2,4	1,6	1,4	2,6	
мігрень або частий головний біль	5,5	10,1	4,0	4,6	5,0	5,0	8,3	9,0	1,5	2,4	6,0	5,6	3,0	4,5	0,6	3,2	2,9	3,8	4,8	14,2	9,7	3,6	3,1	2,2	5,1	2,8	
хронічну тривогу або депресію	1,7	2,1	1,3	0,7	1,7	1,2	5,0	0,7	1,1	1,5	1,2	0,7	2,4	1,5	0,0	1,0	0,8	0,4	2,4	0,8	7,7	0,3	1,6	1,2	0,6	2,4	
хронічна травма чи інші наслідки дії зовнішніх причин	3,4	2,8	2,7	3,2	7,3	2,5	4,3	0,6	3,9	2,5	5,2	2,8	5,3	6,0	4,8	1,8	5,6	2,4	4,1	2,3	2,5	0,2	6,3	7,4	1,0	1,4	
інші захворювання	17,9	35,5	10,6	10,2	16,0	18,0	80,7	22,4	28,4	2,6	13,2	5,7	5,0	9,4	6,7	15,5	8,9	13,2	11,1	7,0	31,9	13,1	6,6	7,9	12,3	20,7	
Кількість осіб, які повідомили, що зверталися за медичною допомогою протягом останніх 12 місяців - усього (тис.)	29396,8	1269,7	690,6	2698,6	1580,1	1015,6	1115,9	1330,0	1214,7	1228,2	704,7	548,4	1852,6	879,3	1446,8	1030,9	847,5	738,4	716,8	2177,1	793,7	895,7	780,1	724,2	778,4	2338,8	
у тому числі зверталися до (%):																											
поліклініки (крім стоматолога)	46,7	51,9	24,2	63,7	47,0	62,2	45,6	66,0	56,2	36,7	51,2	44,9	44,1	67,0	48,2	45,3	33,7	49,3	53,2	34,2	66,0	30,8	17,7	38,7	47,7	32,1	
сімейного лікаря у поліклініці	84,8	92,1	85,2	96,7	87,2	89,1	93,9	78,6	91,8	73,1	71,6	98,8	90,4	91,1	79,7	78,7	82,0	92,0	88,9	91,5	52,2	66,5	83,6	93,6	80,1	73,8	
стоматолога у державній медичній установі	11,0	4,5	8,4	16,0	6,9	6,8	9,4	7,7	31,5	6,0	5,6	4,1	5,5	8,9	9,0	8,6	17,4	5,7	3,0	34,5	9,0	2,0	10,5	4,2	13,4	5,3	
приватного стоматолога	9,8	12,4	7,8	7,8	7,2	4,5	16,9	12,7	15,8	5,7	6,2	5,9	17,8	11,0	6,7	9,7	9,1	10,8	15,3	6,6	9,9	3,3	6,3	15,5	7,5	10,3	
швидкої медичної допомоги	3,0	6,0	2,9	3,4	4,2	3,7	2,5	1,8	1,5	5,0	2,4	4,4	1,5	4,0	3,8	2,1	0,9	4,7	3,1	3,6	3,7	1,2	1,6	1,2	2,1	2,2	
платної медичної установи або приватно практикуючого лікаря (крім стоматолога)	5,0	4,4	3,2	4,7	3,3	3,3	12,1	9,4	5,7	2,5	1,5	4,0	3,3	4,4	4,9	7,1	1,3	12,4	5,6	3,4	3,9	1,8	1,6	3,3	1,5	9,9	
народного цілителя, гомеопата, знахаря, екстрасенса і т.ін.	0,4	0,4	0,3	1,4	-	-	0,1	0,1	1,2	0,5	-	-	0,1	1,5	0,0	0,5	0,7	0,1	0,5	1,1	0,5	-	-	0,1	0,2	-	

	Всї домогосподарства	у тому числі за регіонами																									
		Вінницька	Волинська	Дніпропетровська	Донецька	Житомирська	Закарпатська	Запорізька	Івано-Франківська	Київська	Кіровоградська	Луганська	Львівська	Миколаївська	Одеська	Полтавська	Рівненська	Сумська	Тернопільська	Харківська	Херсонська	Хмельницька	Черкаська	Чернівецька	Чернігівська	м. Київ	
Кількість осіб, які повідомили, що за останні 12 місяців вони зверталися до лікаря - усього (тис.)	29396,8	1269,7	690,6	2698,6	1580,1	1015,6	1115,9	1330,0	1214,7	1228,2	704,7	548,4	1852,6	879,3	1446,8	1030,9	847,5	738,4	716,8	2177,1	793,7	895,7	780,1	724,2	778,4	2338,8	
з них частка осіб (%), які здійснили свій останній візит до лікаря у зв'язку з:																											
нещасним випадком або травмою	0,9	1,2	1,4	0,4	1,9	3,0	0,1	1,1	0,8	1,6	0,3	3,0	0,1	2,8	0,1	1,8	0,2	0,3	0,5	-	0,7	0,5	0,6	0,5	0,3	1,7	
хворобою або проблемою зі здоров'ям	59,0	62,0	58,1	49,3	48,7	58,5	65,7	47,0	82,5	68,1	53,2	49,6	64,9	46,9	51,4	52,0	67,2	66,3	62,9	60,1	53,3	50,7	67,6	59,8	58,4	68,4	
проходженням профілактичного огляду	33,9	33,0	37,9	43,8	43,8	24,0	26,3	42,7	16,7	27,0	42,4	36,5	29,7	41,7	42,1	37,8	29,6	28,7	27,8	36,8	40,8	37,5	30,2	24,3	24,5	27,2	
необхідністю поновлення рецептів документа, сертифіката, листа-довідки і т.ін.)	3,6	1,4	1,8	5,2	4,8	4,9	2,1	6,1	-	2,5	2,9	10,0	2,1	5,6	5,4	7,3	1,0	3,7	4,5	1,1	1,6	9,6	1,0	6,5	4,3	1,2	
інших причин	2,6	2,4	0,8	1,3	0,8	9,6	5,8	3,1	-	0,8	1,2	0,9	3,2	3,0	1,0	1,1	2,0	1,0	4,3	2,0	3,6	1,7	0,6	8,9	12,5	1,5	
Із загальної кількості осіб, які повідомили, що за останні 12 місяців вони лікувалися у лікарні, частка осіб (%), які брали з собою до лікарні:	0,0	-	-	-	-	-	-	-	-	-	-	-	-	-	-	-	-	-	-	-	-	-	-	-	-	-	
медикаменти	90,5	100,0	98,2	89,9	96,8	94,8	84,2	91,9	100,0	100,0	96,6	92,2	81,0	99,6	99,7	90,2	96,7	100,0	94,0	83,6	99,4	72,2	95,6	89,8	75,6	68,2	
постільну білизну	57,3	60,5	35,5	56,9	91,0	25,6	20,5	81,9	32,0	40,6	88,9	74,3	34,7	90,0	44,3	86,7	61,8	99,1	43,0	78,9	70,2	55,8	63,8	57,9	51,8	33,5	
їжу	73,6	84,9	88,9	80,3	91,6	80,5	82,4	75,4	98,9	55,0	74,8	66,8	71,9	69,2	61,2	73,1	74,8	100,0	78,7	72,4	65,3	72,0	83,9	62,9	44,6	43,7	
не брали нічого з перерахованого	6,4	-	1,8	7,0	1,4	5,2	15,8	-	-	-	-	-	3,9	13,1	0,4	0,2	4,9	3,3	-	5,5	7,7	0,6	16,3	2,0	7,8	10,5	29,2
Кількість осіб (тис.), які повідомили, що на стан їхнього здоров'я наслідки Чорнобильської катастрофи:																											
<i>ніж не вплинули</i>	26072,1	707,4	189,0	2563,2	1935,1	650,1	112,8	1224,2	1255,6	1131,6	729,4	722,5	2124,1	1046,5	2107,1	1322,9	861,6	448,7	487,6	2180,8	559,4	848,1	587,0	681,8	341,5	1254,1	
з них частка осіб, які повідомили, що отримують чорнобильські виплати (%)	0,0	-	2,2	-	-	0,2	-	-	-	-	-	-	-	-	-	-	-	-	-	-	-	-	-	-	-	-	
<i>частково вплинули</i>	11668,6	803,3	792,8	621,6	157,1	482,3	1119,7	469,1	82,6	619,6	188,8	57,9	317,3	54,8	225,3	38,8	270,5	594,6	511,3	492,2	459,0	376,2	572,4	200,2	589,6	1571,6	
з них частка осіб, які повідомили, що отримують чорнобильські виплати (%)	0,4	-	1,6	-	2,2	2,1	-	-	-	1,8	-	-	-	-	-	7,0	-	-	-	-	-	-	-	-	0,3	0,3	
<i>серйозно вплинули</i>	364,9	19,4	29,4	-	13,8	69,1	-	10,6	-	5,0	4,9	0,4	16,0	-	-	5,0	1,3	8,4	17,2	-	0,1	3,2	22,4	1,1	42,1	95,5	
з них частка осіб, які повідомили, що отримують чорнобильські виплати (%)	18,6	-	15,6	-	100,0	17,5	-	-	-	35,9	100,0	72,8	-	-	-	100,0	-	5,6	-	-	-	-	33,8	-	16,8	10,8	
<i>не визначились</i>	-	-	-	-	-	-	-	-	-	-	-	-	-	-	-	-	-	-	-	-	-	-	-	-	-	-	
з них частка осіб, які повідомили, що отримують чорнобильські виплати (%)	-	-	-	-	-	-	-	-	-	-	-	-	-	-	-	-	-	-	-	-	-	-	-	-	-	-	

Самооцінка стану здоров'я населенням за економічними районами
Population's self-perceived of health status by economic districts

	Всі домогосподарства	у тому числі за економічними районами							
		Східний	Донецький	Придніпровський	Причорноморський	Подільський	Центральний	Карпатський	Поліський
Кількість населення - усього (тис.осіб)	38105,6	5091,4	2886,8	5811,8	4452,2	3773,7	5859,2	5911,2	4319,3
у т.ч. оцінили стан здоров'я як (%):									
добрий	50,5	46,8	39,8	48,8	49,2	51,7	51,6	58,2	51,9
задовільний	39,7	43,5	47,1	41,2	41,5	36,3	40,3	32,4	38,7
поганий	9,8	9,7	13,1	10,0	9,3	12,0	8,1	9,4	9,4
Кількість осіб, які повідомили, що хворіли за останні 12 місяців - усього (тис.)	30123,5	4164,9	2168,4	4584,6	2972,0	3154,3	4625,4	4994,0	3459,9
Із загальної кількості осіб, які хворіли за останні 12 місяців, частка осіб (%), які повідомили, що перенесені захворювання негативно вплинули на:									
повсякденну працездатність	16,5	13,8	26,9	18,8	7,3	27,6	13,6	11,1	19,5
життєву активність	33,8	35,8	30,8	30,8	15,1	39,6	59,1	20,9	32,4
Кількість осіб, які повідомили, що мають хронічні (6 місяців і більше) захворювання або проблеми зі здоров'ям - усього (тис.)	14984,1	2239,2	1320,6	2247,3	1529,1	1556,1	2145,9	2406,9	1539,0
у тому числі мають хронічні захворювання або проблеми зі здоров'ям (%):									
астму неалергічну	0,9	0,3	1,5	0,7	0,6	1,2	0,6	1,4	1,1
астму алергічну	1,4	1,3	0,9	1,9	1,8	0,6	2,8	0,6	1,2
алергію (за винятком алергічної астми)	5,1	5,4	7,5	6,9	6,3	3,2	4,5	4,8	2,3
діабет	6,3	3,4	7,6	7,8	7,5	4,5	9,5	5,3	4,7
катаракту	4,3	3,6	4,8	4,8	5,8	4,1	4,7	3,7	3,4
гіпертонію	48,6	52,7	50,3	47,6	47,0	52,1	42,5	50,9	46,0
серцеві захворювання	24,1	25,6	19,7	19,7	18,4	28,6	18,2	36,1	22,5
інсульт	3,3	2,9	3,8	4,2	3,8	2,7	3,3	1,7	4,4
хронічний бронхіт, емфізему легенів	6,9	2,8	8,2	6,9	6,1	5,3	7,6	10,6	7,2
артроз, артрит (у т.ч. ревматоїдний)	14,2	14,9	12,1	14,3	12,3	19,6	13,2	13,3	14,2
остеопороз	2,1	3,0	1,3	1,0	1,2	2,3	3,1	2,5	1,8
остеохондроз	15,1	17,6	19,7	17,9	14,3	18,8	11,3	12,4	10,3
виразку шлунка або 12-палої кишки	5,4	5,0	6,8	4,8	5,0	4,6	4,3	6,8	6,2
хронічний гепатит, жовчокам'яна хвороба, холецистит, холангіт, цироз печінки	6,9	6,4	7,6	6,9	8,1	6,0	6,9	7,2	6,7
злоякісні пухлини (включаючи лейкемію і лімфому)	2,0	1,6	2,3	1,9	2,9	1,4	3,0	1,6	1,6
мігрень або частий головний біль	5,5	9,3	5,2	6,2	4,7	6,9	2,7	4,3	4,4
хронічну тривогу або депресію	1,7	0,8	1,4	0,8	2,9	1,6	2,0	2,8	1,0
хронічна травма чи інші наслідки дії зовнішніх причин	3,4	2,2	6,1	2,8	4,5	2,3	2,7	4,9	2,8
інші захворювання	17,9	10,5	13,2	14,4	15,3	23,0	12,2	36,8	13,4
Кількість осіб, які повідомили, що зверталися за медичною допомогою протягом останніх 12 місяців - усього (тис.)	29396,8	3946,4	2128,5	4733,3	3119,8	2882,2	4347,1	4907,4	3332,1
у тому числі зверталися до (%):									
поліклініки (крім стоматолога)	46,7	39,9	46,5	62,5	58,0	45,6	30,8	46,6	43,7
сімейного лікаря у поліклініці	84,8	88,3	90,2	87,9	75,9	83,4	75,4	92,0	84,4
стоматолога у державній медичній установі	11,0	22,3	6,2	12,1	9,0	3,3	6,4	12,6	11,4
приватного стоматолога	9,8	8,2	6,9	8,9	8,7	10,3	8,3	16,8	7,0
швидкої медичної допомоги	3,0	3,4	4,2	2,8	3,8	3,8	2,9	1,7	2,5
платної медичної установи або приватно практикуючого лікаря (крім стоматолога)	5,0	6,1	3,5	5,5	4,5	3,9	6,3	5,9	2,4
народного цілителя, гомеопата, знахаря, екстрасенса і т.ін.	0,4	0,8	-	0,8	0,6	0,3	0,1	0,4	0,3

	Всі домогосподарства	у тому числі за економічними районами							
		Східний	Донецький	Придніпровський	Причорноморський	Подільський	Центральний	Карпатський	Поліський
Кількість осіб, які повідомили, що за останні 12 місяців вони зверталися до лікаря - усього (тис.)	29396,8	3946,4	2128,5	4733,3	3119,8	2882,2	4347,1	4907,4	3332,1
з них частка осіб (%), які здійснили свій останній візит до лікаря у зв'язку з:									
нещасним випадком або травмою	0,9	0,5	2,2	0,6	1,0	0,8	1,4	0,3	1,3
хворобою або проблемою зі здоров'ям	59,0	59,1	49,0	49,2	50,6	58,7	68,2	68,7	60,6
проходженням профілактичного огляду	33,9	35,6	41,9	43,3	41,6	33,1	27,7	25,0	28,5
необхідністю поновлення рецептів	3,6	3,2	6,1	5,1	4,6	4,7	1,5	2,2	3,1
адміністративної причини (отримання документа, сертифіката, листа-довідки і т.ін.)	2,6	1,6	0,8	1,8	2,2	2,7	1,2	3,8	6,5
інших причин	0,0	-	-	-	0,0	-	-	-	-
Із загальної кількості осіб, які повідомили, що за останні 12 місяців вони лікувалися у лікарні, частка осіб (%), які брали з собою до лікарні:									
медикаменти	90,5	89,7	95,1	91,7	99,6	88,6	84,4	88,9	89,4
постільну білизну	57,3	86,3	84,9	68,7	62,5	53,2	41,6	33,6	39,4
їжу	73,6	79,4	82,6	78,1	64,3	78,5	55,1	81,9	69,8
не брали нічого з перерахованого	6,4	4,9	2,3	4,1	0,4	7,3	14,0	8,7	6,2
Кількість осіб (тис.), які повідомили, що на стан їхнього здоров'я наслідки Чорнобильської катастрофи:									
<i>ніяк не вплинули</i>	26072,1	3952,4	2657,6	4516,8	3713,0	2043,1	2972,7	4174,3	2042,2
з них частка осіб, які повідомляють, що отримують чорнобильські виплати (%)	0,0	-	-	-	-	-	-	-	0,3
<i>частково вплинули</i>	11668,6	1125,6	215,0	1279,5	739,1	1690,8	2763,6	1719,8	2135,2
з них частка осіб, які повідомляють, що отримують чорнобильські виплати (%)	0,4	0,2	1,6	-	-	-	0,6	-	1,2
<i>серйозно вплинули</i>	364,9	13,4	14,2	15,5	0,1	39,8	122,9	17,1	141,9
з них частка осіб, які повідомляють, що отримують чорнобильські виплати (%)	18,6	41,1	99,3	31,3	-	-	16,0	-	16,7
<i>не визначились</i>	-	-	-	-	-	-	-	-	-
з них частка осіб, які повідомляють, що отримують чорнобильські виплати (%)	-	-	-	-	-	-	-	-	-

Розподіл населення країн ЄС за самооцінкою стану здоров'я

Distribution of the population of the EU by self-perceived of health status

(відсотків)

	Частка осіб у віці 18 років і старше, які оцінили стан свого здоров'я як			Частка осіб у віці 16 років і старше, які повідомили, що мають хронічні захворювання або проблеми зі здоров'ям
	добрий	задовільний	поганий	
ЄС ¹	68,5	22,9	8,7	36,7
Бельгія	73,5	17,2	9,2	26,1
Болгарія	66,4	24,1	9,5	21,7
Чеська Республіка	61,6	27,9	10,4	36,3
Данія	68,8	22,8	8,4	31,2
Німеччина	64,6	26,6	8,8	43,2
Естонія	55,7	30,7	13,6	44,2
Ірландія	83,6	13,2	3,3	27,7
Греція	78,8	14,5	6,8	23,9
Іспанія	74,8	17,9	7,3	29,4
Франція	65,9	25,0	9,1	38,2
Хорватія	59,8	23,1	17,2	36,8
Італія	72,3	20,5	7,2	16,0
Кіпр	77,2	17,1	5,6	38,9
Латвія	46,1	38,3	15,6	42,1
Литва	45,7	39,0	15,2	36,9
Люксембург	71,3	19,5	9,2	25,1
Угорщина	57,3	30,6	12,1	39,8
Мальта	73,8	22,2	4,1	30,7
Нідерланди	74,5	19,9	5,6	32,3
Австрія	70,8	21,3	7,8	37,5
Польща	59,2	27,9	13,0	39,2
Португалія	49,2	35,4	15,5	41,2
Румунія	70,5	22,1	7,4	18,9
Словенія	66,3	23,9	9,7	35,8
Словаччина	64,6	22,6	12,7	31,9
Фінляндія	68,2	26,1	5,7	49,7
Швеція	75,6	19,1	5,3	36,9
Велика Британія				
<i>Довідково</i> : Україна ²	43,1	45,1	11,8	45,4

1 Джерело: дані статистики доходів і умов життя в Європейському Союзі (EU-SILC)

http://appsso.eurostat.ec.europa.eu/nui/show.do?dataset=ilc_lvh101&lang=enhttp://appsso.eurostat.ec.europa.eu/nui/show.do?dataset=hlth_silc_04&lang=en

Дані наведено за 2019р.

2 За даними опитування домогосподарств, проведеного у жовтні 2020р.

РОЗДІЛ II.

РІВЕНЬ ДОСТУПНОСТІ ДЛЯ ДОМОГОСПОДАРСТВ ПОСЛУГ ОХОРОНИ ЗДОРОВ'Я ТА МОЖЛИВОСТІ ПРИДБАННЯ ЛІКІВ ТА МЕДИЧНОГО ПРИЛАДДЯ

*Availability of health services to households
and possibilities to acquire medicine
and medical equipment*

Діаграма П.1. Рівень доступності послуг охорони здоров'я та можливості придбання ліків та медичного приладдя для домогосподарств за місцем проживання

Availability of health services to households and possibilities to acquire medicine and medical equipment by place of residence

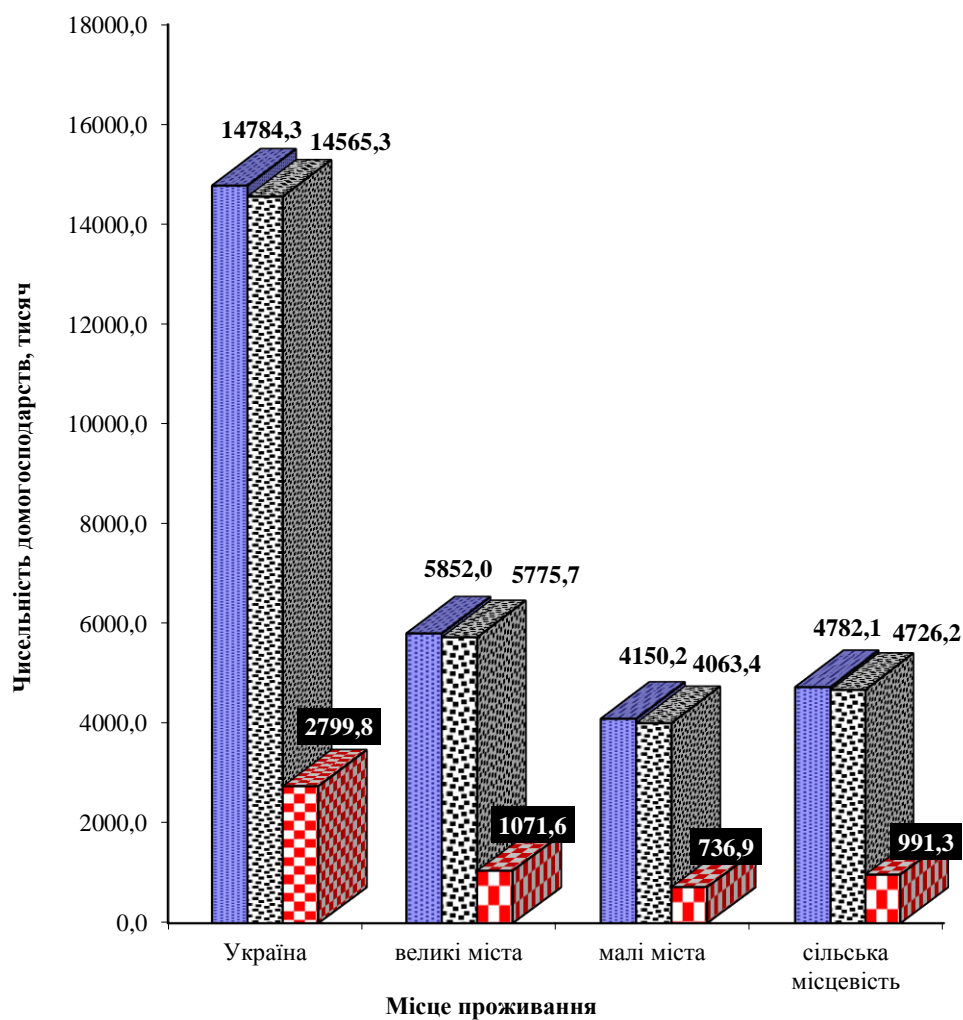

■ Загальна чисельність домогосподарств

■ Чисельність домогосподарств, в яких хто-небудь з членів потребував медичної допомоги, придбання ліків та медичного приладдя

■ Чисельність домогосподарств, в яких хто-небудь з членів потребував медичної допомоги, придбання ліків та медичного приладдя, але не зміг їх отримати

**Розподіл домогосподарств за рівнем доступності медичної допомоги,
можливості придбання ліків та медичного приладдя**
*Distribution of households by availability of medical aid, possibilities to acquire medicine and
medical equipment*

	Всі домогосподарства		у тому числі, які проживають			
			у міській місцевості		у сільській місцевості	
	2019	2020	2019	2020	2019	2020
Кількість домогосподарств, у яких хто-небудь із членів протягом останніх 12 місяців потребував медичної допомоги, придбання ліків та медичного приладдя:						
тисяч	14644,5	14565,3	9934,9	9839,1	4709,6	4726,2
відсотків до загальної кількості домогосподарств відповідної групи	98,4	98,5	99,0	98,4	97,2	98,8
Кількість домогосподарств, у яких хто-небудь із членів протягом останніх 12 місяців при потребі не зміг отримати медичну допомогу, придбати ліки та медичне приладдя:						
тисяч	3574,4	2799,8	2327,9	1808,5	1246,5	991,3
відсотків до кількості домогосподарств, у яких хто-небудь із членів потребував медичної допомоги, придбання ліків та медичного приладдя	24,4	19,2	23,4	18,4	26,5	21,0
відсотків до загальної кількості домогосподарств відповідної групи	24,0	18,9	23,2	18,1	25,7	20,7
Кількість домогосподарств (тисяч), у яких хто-небудь із членів при потребі не зміг:						
<i>придбати ліки</i>	2974,2	2248,1	1944,6	1457,0	1029,6	791,1
у тому числі з причин (%):						
занадто висока вартість	97,7	96,1	97,5	96,4	97,8	95,3
не змогли знайти	1,9	3,6	2,1	3,6	1,7	3,8
інше	0,4	0,3	0,4	-	0,5	0,9
<i>придбати медичне приладдя</i>	701,1	527,0	458,9	299,3	242,2	227,7
у тому числі з причин (%):						
занадто висока вартість	95,4	95,7	93,3	98,9	99,4	91,5
не змогли знайти	1,4	4,2	1,9	1,1	0,4	8,2
інше	3,2	0,1	4,8	-	0,2	0,3
<i>відвідати лікаря</i>	1260,5	938,1	738,5	523,1	522,0	415,0
у тому числі з причин (%):						
черга була занадто довгою	12,9	12,2	17,1	14,5	7,1	9,3
відсутність медичного спеціаліста потрібного профілю	23,6	25,7	16,7	16,7	33,4	37,1
занадто висока вартість послуг	63,1	57,2	65,6	62,0	59,5	51,1
інше	0,4	4,9	0,6	6,8	-	2,5
<i>відвідати стоматолога</i>	1257,2	1154,9	845,4	729,7	411,8	425,2
у тому числі з причин (%):						
черга була занадто довгою	2,5	0,9	2,4	1,2	2,8	0,5
відсутність медичного спеціаліста потрібного профілю	0,6	3,8	0,6	1,4	0,8	8,0
занадто висока вартість послуг	96,8	95,1	97,0	97,3	96,2	91,3
інше	0,1	0,2	-	0,1	0,2	0,2

	Всі домогосподарства		у тому числі, які проживають			
			у міській місцевості		у сільській місцевості	
	2019	2020	2019	2020	2019	2020
<i>зробити протезування</i>	828,9	829,1	576,2	579,4	252,7	249,7
у тому числі з причин (%):						
черга була занадто довгою	0,3	0,2	0,5	0,3	-	-
відсутність медичного спеціаліста потрібного профілю	1,1	1,7	0,4	0,5	2,7	4,5
занадто висока вартість послуг	98,6	97,9	99,1	99,1	97,3	95,1
інше	-	0,2	-	0,1	-	0,4
<i>провести медичні обстеження</i>	2159,2	1581,1	1350,8	1044,2	808,4	536,9
у тому числі з причин (%):						
черга була занадто довгою	3,0	3,2	4,0	2,4	1,3	4,6
відсутність медичного спеціаліста потрібного профілю	7,5	10,1	5,1	6,3	11,6	17,5
занадто висока вартість послуг	89,2	85,7	90,5	90,0	87,1	77,5
інше	0,3	1,0	0,4	1,3	-	0,4
<i>отримати лікувальні процедури</i>	947,5	913,6	659,3	583,4	288,2	330,2
у тому числі з причин (%):						
черга була занадто довгою	1,5	1,2	1,5	1,4	1,6	1,0
відсутність медичного спеціаліста потрібного профілю	2,3	7,7	1,0	1,8	5,2	18,2
занадто висока вартість лікування	96,1	90,3	97,3	95,5	93,2	80,8
інше	0,1	0,8	0,2	1,3	-	0,0
<i>отримати лікування у стаціонарі</i>	1607,6	769,4	963,9	464,8	643,7	304,6
у тому числі з причин (%):						
відсутність вільних місць	1,4	6,9	0,5	7,5	2,8	6,1
відсутність відділення потрібного профілю	2,4	5,1	2,2	5,0	2,9	5,3
занадто висока вартість лікування	96,2	87,8	97,3	87,3	94,3	88,6
інше	-	0,2	-	0,2	-	0,0

**Розподіл домогосподарств за рівнем доступності медичної допомоги,
можливості придбання ліків та медичного приладдя залежно від місця
проживання**

*Distribution of households by availability of medical aid, possibilities to acquire medicine
and medical equipment depending on place of residence*

	Всі домогоспо- дарства	у тому числі, які проживають			
		у міській місцевості			у сільській місцевості
		у великих містах	у малих містах	всього	
Кількість домогосподарств, у яких хто-небудь із членів протягом останніх 12 місяців потребував медичної допомоги, придбання ліків та медичного приладдя:					
тисяч	14565,3	5775,7	4063,4	9839,1	4726,2
відсотків до загальної кількості домогосподарств відповідної групи	98,5	98,7	97,9	98,4	98,8
Кількість домогосподарств, у яких хто-небудь із членів протягом останніх 12 місяців при потребі не зміг отримати медичну допомогу, придбати ліки та медичне приладдя:					
тисяч	2799,8	1071,6	736,9	1808,5	991,3
відсотків до кількості домогосподарств, у яких хто-небудь із членів потребував медичної допомоги, придбання ліків та медичного приладдя	19,2	18,6	18,1	18,4	21,0
відсотків до загальної кількості домогосподарств відповідної групи	18,9	18,3	17,8	18,1	20,7
Кількість домогосподарств (тисяч), у яких хто-небудь із членів при потребі не зміг:					
<i>придбати ліки</i>	2248,1	837,8	619,2	1457,0	791,1
у тому числі з причин (%):					
занадто висока вартість	96,1	98,6	93,5	96,4	95,3
не змогли знайти	3,6	1,4	6,5	3,6	3,8
інше	0,3	-	-	-	0,9
<i>придбати медичне приладдя</i>	527,0	161,6	137,7	299,3	227,7
у тому числі з причин (%):					
занадто висока вартість	95,7	99,4	98,4	98,9	91,5
не змогли знайти	4,2	0,6	1,6	1,1	8,2
інше	0,1	-	-	-	0,3
<i>відвідати лікаря</i>	938,1	277,4	245,7	523,1	415,0
у тому числі з причин (%):					
черга була занадто довгою	12,2	18,1	10,6	14,5	9,3
відсутність медичного спеціаліста потрібного профілю	25,7	8,2	26,2	16,7	37,1
занадто висока вартість послуг	57,2	65,5	58,1	62,0	51,1
інше	4,9	8,2	5,1	6,8	2,5
<i>відвідати стоматолога</i>	1154,9	460,4	269,3	729,7	425,2
у тому числі з причин (%):					
черга була занадто довгою	0,9	1,4	0,8	1,2	0,5
відсутність медичного спеціаліста потрібного профілю	3,8	-	3,8	1,4	8,0
занадто висока вартість послуг	95,1	98,4	95,4	97,3	91,3
інше	0,2	0,2	-	0,1	0,2

	Всі домогосподарства	у тому числі, які проживають			
		у міській місцевості			у сільській місцевості
		у великих містах	у малих містах	всього	
<i>зробити протезування</i>	829,1	382,2	197,2	579,4	249,7
у тому числі з причин (%):					
черга була занадто довгою	0,2	-	0,9	0,3	-
відсутність медичного спеціаліста потрібного профілю	1,7	-	1,3	0,5	4,5
занадто висока вартість послуг	97,9	99,8	97,8	99,1	95,1
інше	0,2	0,2	-	0,1	0,4
<i>провести медичні обстеження</i>	1581,1	588,6	455,6	1044,2	536,9
у тому числі з причин (%):					
черга була занадто довгою	3,2	2,1	2,8	2,4	4,6
відсутність медичного спеціаліста потрібного профілю	10,1	2,2	11,5	6,3	17,5
занадто висока вартість послуг	85,7	93,3	85,7	90,0	77,5
інше	1,0	2,4	-	1,3	0,4
<i>отримати лікувальні процедури</i>	913,6	400,7	182,7	583,4	330,2
у тому числі з причин (%):					
черга була занадто довгою	1,2	0,3	3,6	1,4	1,0
відсутність медичного спеціаліста потрібного профілю	7,7	-	5,7	1,8	18,2
занадто висока вартість лікування	90,3	97,8	90,7	95,5	80,8
інше	0,8	1,9	-	1,3	0,0
<i>отримати лікування у стаціонарі</i>	769,4	264,9	199,9	464,8	304,6
у тому числі з причин (%):					
відсутність вільних місць	6,9	7,5	7,4	7,5	6,1
відсутність відділення потрібного профілю	5,1	0,8	10,4	5,0	5,3
занадто висока вартість лікування	87,8	91,3	82,2	87,3	88,6
інше	0,2	0,4	-	0,2	0,0

Розподіл домогосподарств за рівнем доступності медичної допомоги, можливості придбання ліків та медичного приладдя залежно від їх чисельного складу

Distribution of households by availability of medical aid, possibilities to acquire and medical equipment depending on their quantitative composition

	Всі домогосподарства	у тому числі з кількістю осіб					Довідково: домогосподарства, у складі яких є молоді сім'ї
		одна	дві	три	чотири	п'ять і більше	
Кількість домогосподарств, у яких хто-небудь із членів протягом останніх 12 місяців потребував медичної допомоги, придбання ліків та медичного приладдя:							
тисяч	14565,3	2686,2	5065,6	3865,9	1893,6	1054,0	2423,1
відсотків до загальної кількості домогосподарств відповідної групи	98,5	96,4	99,0	98,6	99,2	100,0	99,3
Кількість домогосподарств, у яких хто-небудь із членів протягом останніх 12 місяців при потребі не зміг отримати медичну допомогу, придбати ліки та медичне приладдя:							
тисяч	2799,8	617,2	1130,8	570,8	277,4	203,6	306,2
відсотків до кількості домогосподарств, у яких хто-небудь із членів потребував медичної допомоги, придбання ліків та медичного приладдя	19,2	23,0	22,3	14,8	14,7	19,3	12,6
відсотків до загальної кількості домогосподарств відповідної групи	18,9	22,2	22,1	14,6	14,5	19,3	12,6
Кількість домогосподарств (тисяч), у яких хто-небудь із членів при потребі не зміг:							
<i>придбати ліки</i>	2248,1	504,0	931,5	443,0	208,7	160,9	227,1
у тому числі з причин (%):							
занадто висока вартість	96,1	96,0	95,4	97,0	98,2	94,4	97,6
не змогли знайти	3,6	3,7	4,2	2,5	1,8	5,6	2,4
інше	0,3	0,3	0,4	0,5	-	-	-
<i>придбати медичне приладдя</i>	527,0	115,5	183,2	106,6	53,7	68,0	81,6
у тому числі з причин (%):							
занадто висока вартість	95,7	93,1	95,6	95,6	96,4	100,0	100,0
не змогли знайти	4,2	6,9	4,0	4,4	3,6	-	-
інше	0,1	-	0,4	-	-	-	-
<i>відвідати лікаря</i>	938,1	193,4	329,2	172,1	103,9	139,5	117,8
у тому числі з причин (%):							
черга була занадто довгою	12,2	13,6	11,2	14,7	16,3	6,4	8,7
відсутність медичного спеціаліста потрібного профілю	25,7	42,4	30,8	17,1	15,4	8,6	11,0
занадто висока вартість послуг	57,2	42,1	52,5	55,7	65,7	85,0	66,8
інше	4,9	1,9	5,5	12,5	2,6	-	13,5
<i>відвідати стоматолога</i>	1154,9	181,2	394,1	284,0	143,8	151,8	184,3
у тому числі з причин (%):							
черга була занадто довгою	0,9	2,1	0,9	-	0,9	1,5	-
відсутність медичного спеціаліста потрібного профілю	3,8	6,7	4,4	3,1	4,2	-	-
занадто висока вартість послуг	95,1	90,7	94,5	96,9	94,9	98,5	100,0
інше	0,2	0,5	0,2	-	-	-	-

	Всі домогосподарства	у тому числі з кількістю осіб					Довідково: домогосподарства, у складі яких є молоді сім'ї
		одна	дві	три	чотири	п'ять і більше	
<i>зробити протезування</i>	829,1	179,5	373,9	135,3	44,4	96,0	71,8
у тому числі з причин (%):							
черга була занадто довгою	0,2	1,0	-	-	-	-	-
відсутність медичного спеціаліста потрібного профілю	1,7	1,7	2,9	-	-	-	-
занадто висока вартість послуг	97,9	96,7	96,9	100,0	100,0	100,0	100,0
інше	0,2	0,6	0,2	-	-	-	-
<i>провести медичні обстеження</i>	1581,1	317,0	643,6	303,5	187,7	129,3	181,6
у тому числі з причин (%):							
черга була занадто довгою	3,2	4,6	2,2	0,1	9,9	1,5	9,2
відсутність медичного спеціаліста потрібного профілю	10,1	11,3	10,4	9,6	6,1	12,3	3,1
занадто висока вартість послуг	85,7	83,7	85,0	90,3	84,0	86,2	83,7
інше	1,0	0,4	2,4	-	-	-	4,0
<i>отримати лікувальні процедури</i>	913,6	149,3	360,1	215,5	96,0	92,7	117,0
у тому числі з причин (%):							
черга була занадто довгою	1,2	2,8	2,0	-	-	-	-
відсутність медичного спеціаліста потрібного профілю	7,7	11,2	8,6	2,6	13,0	4,9	6,0
занадто висока вартість лікування	90,3	85,0	87,7	97,4	87,0	95,1	94,0
інше	0,8	1,0	1,7	-	-	-	-
<i>отримати лікування у стаціонарі</i>	769,4	183,8	291,3	111,6	108,2	74,5	54,0
у тому числі з причин (%):							
відсутність вільних місць	6,9	9,2	8,4	6,3	0,1	6,6	-
відсутність відділення потрібного профілю	5,1	3,4	7,7	6,3	1,3	2,9	0,2
занадто висока вартість лікування	87,8	86,8	83,9	87,4	98,6	90,5	99,8
інше	0,2	0,6	-	-	-	-	-

Розподіл домогосподарств за рівнем доступності медичної допомоги, можливості придбання ліків та медичного приладдя залежно від статі та віку осіб, які входять до складу домогосподарства

Distribution of households by availability of medical aid, possibilities to acquire medicine and medical equipment depending on sex and age of the members of the household

	Всі домогосподарства	з них домогосподарства у складі яких є особи								
		діти у віці до 18 років	жінки у віці 18 років і старші	жінки у віці 18 - 35 років	жінки у віці 35 - 58 років	жінки у віці 59 років і старші	чоловіки у віці 18 років і старші	чоловіки у віці 18 - 35 років	чоловіки у віці 35 - 59 років	чоловіки у віці 60 років і старші
Кількість домогосподарств, у яких хто-небудь із членів протягом останніх 12 місяців потребував медичної допомоги, придбання ліків та медичного приладдя:										
тисяч	14565,3	5521,6	13675,5	3616,2	6952,8	5959,2	11602,4	3704,1	6674,7	3242,6
відсотків до загальної кількості домогосподарств відповідної групи	98,5	99,0	98,9	99,0	98,7	99,5	98,4	99,0	98,0	99,3
Кількість домогосподарств, у яких хто-небудь із членів протягом останніх 12 місяців при потребі не зміг отримати медичну допомогу, придбати ліки та медичне приладдя:										
тисяч	2799,8	841,9	2669,2	429,3	1181,3	1600,6	2032,1	542,2	1089,5	774,8
відсотків до кількості домогосподарств, у яких хто-небудь із членів потребував медичної допомоги, придбання ліків та медичного приладдя	19,2	15,2	19,5	11,9	17,0	26,9	17,5	14,6	16,3	23,9
відсотків до загальної кількості домогосподарств відповідної групи	18,9	15,1	19,3	11,7	16,8	26,7	17,2	14,5	16,0	23,7
Кількість домогосподарств (тисяч), у яких хто-небудь із членів при потребі не зміг:										
<i>придбати ліки</i>	2248,1	638,2	2137,2	348,8	919,9	1310,9	1 599,4	423,5	839,9	634,2
у тому числі з причин (%):										
занадто висока вартість	96,1	96,9	96,2	97,3	96,7	96,1	96,2	98,6	95,9	94,3
не змогли знайти	3,6	3,1	3,5	2,7	3,1	3,6	3,3	0,9	4,1	4,5
інше	0,3	-	0,3	-	0,2	0,3	0,5	0,5	-	1,2
<i>придбати медичне приладдя</i>	527,0	191,5	511,0	115,5	242,3	298,2	388,7	111,8	203,8	176,5
у тому числі з причин (%):										
занадто висока вартість	95,7	98,0	95,9	100,0	95,8	95,6	95,9	97,5	94,7	97,1
не змогли знайти	4,2	2,0	4,0	-	3,9	4,4	3,9	2,5	5,0	2,9
інше	0,1	-	0,1	-	0,3	-	0,2	-	0,3	-
<i>відвідати лікаря</i>	938,1	349,4	882,3	189,5	451,8	489,8	722,5	211,1	394,2	291,4
у тому числі з причин (%):										
черга була занадто довгою відсутність медичного спеціаліста потрібного профілю	12,2	12,7	11,8	9,5	11,0	11,8	11,1	11,0	11,7	7,8
занадто висока вартість послуг	25,7	9,6	25,8	11,3	16,0	35,3	21,4	11,9	12,9	34,9
інше	57,2	73,4	57,5	73,3	69,2	48,8	61,3	73,0	69,8	52,5
<i>відвідати стоматолога</i>	4,9	4,3	4,9	5,9	3,8	4,1	6,2	4,1	5,6	4,8
у тому числі з причин (%):										
черга була занадто довгою відсутність медичного спеціаліста потрібного профілю	1154,9	459,8	1 110,9	260,5	578,7	606,0	899,4	308,5	535,4	284,6
занадто висока вартість послуг	0,9	0,8	0,7	0,8	0,8	0,8	1,0	0,5	1,3	0,3
інше	3,8	1,2	3,8	-	3,1	4,3	3,7	2,3	3,4	5,8
	95,1	98,0	95,3	99,2	96,1	94,6	95,2	97,2	95,3	93,5
	0,2	-	0,2	-	-	0,3	0,1	-	-	0,4

	Всі домогосподарства	з них домогосподарства у складі яких є особи								
		діти у віці до 18 років	жінки у віці 18 років і старші	жінки у віці 18 - 35 років	жінки у віці 35 - 58 років	жінки у віці 59 років і старші	чоловіки у віці 18 років і старші	чоловіки у віці 18 - 35 років	чоловіки у віці 35 - 59 років	чоловіки у віці 60 років і старші
<i>зробити протезування</i>	829,1	208,0	784,4	119,2	327,4	549,3	611,8	133,2	319,6	308,9
у тому числі з причин (%):										
черга була занадто довгою	0,2	-	0,1	-	-	0,2	0,1	-	-	0,2
відсутність медичного спеціаліста потрібного профілю	1,7	-	1,7	-	0,4	2,2	1,9	-	0,2	3,4
занадто висока вартість послуг	97,9	100,0	98,1	100,0	99,4	97,6	97,7	100,0	99,6	96,1
інше	0,2	-	0,1	-	0,2	-	0,3	-	0,2	0,3
<i>провести медичні обстеження</i>	1581,1	468,6	1 511,5	268,5	708,3	903,5	1 203,1	318,9	660,7	456,2
у тому числі з причин (%):										
черга була занадто довгою	3,2	2,7	3,2	7,8	3,7	2,3	3,1	4,9	2,5	3,4
відсутність медичного спеціаліста потрібного профілю	10,1	8,3	10,0	3,1	10,1	11,4	10,5	12,1	8,4	11,3
занадто висока вартість послуг	85,7	89,0	85,8	89,1	85,0	85,5	85,1	83,0	87,4	84,3
інше	1,0	-	1,0	-	1,2	0,8	1,3	-	1,7	1,0
<i>отримати лікувальні процедури</i>	913,6	317,3	882,3	181,4	424,2	512,3	695,8	211,4	427,0	241,8
у тому числі з причин (%):										
черга була занадто довгою	1,2	-	1,2	-	0,7	1,5	1,1	0,4	-	2,9
відсутність медичного спеціаліста	7,7	4,6	7,7	5,2	8,2	8,2	7,7	8,5	6,7	8,2
лікування	90,3	95,4	90,3	94,8	90,7	89,2	90,3	91,1	92,2	88,2
інше	0,8	0,0	0,8	-	0,4	1,1	0,9	-	1,1	0,7
<i>отримати лікування у стаціонарі</i>	769,4	233,6	736,6	107,7	356,6	481,8	541,6	110,1	321,9	219,8
у тому числі з причин (%):										
відсутність вільних місць	6,9	2,4	6,9	6,1	5,5	9,0	5,8	-	4,8	9,4
відсутність відділення потрібного профілю	5,1	1,5	5,3	2,0	2,7	5,7	4,1	6,5	2,0	5,5
лікування	87,8	96,1	87,6	91,9	91,4	85,3	90,1	93,5	93,2	85,1
інше	0,2	0,0	0,2	-	0,4	-	-	-	-	-

Розподіл міських домогосподарств за рівнем доступності медичної допомоги, можливості придбання ліків та медичного приладдя залежно від статі та віку осіб, які входять до складу домогосподарства

Distribution of urban households by availability of medical aid, possibilities to acquire medicine and medical equipment depending on sex and age of the members of the household

	Всі домогосподарства	з них домогосподарства у складі яких є особи								
		діти у віці до 18 років	жінки у віці 18 років і старші	жінки у віці 18 - 35 років	жінки у віці 35 - 58 років	жінки у віці 59 років і старші	чоловіки у віці 18 років і старші	чоловіки у віці 18 - 35 років	чоловіки у віці 35 - 59 років	чоловіки у віці 60 років і старші
Кількість домогосподарств, у яких хто-небудь із членів протягом останніх 12 місяців потребував медичної допомоги, придбання ліків та медичного приладдя:										
тисяч	9839,1	3877,1	9245,9	2662,4	4502,6	3734,0	7897,4	2544,9	4368,4	2071,9
відсотків до загальної кількості домогосподарств відповідної групи	98,4	99,0	98,8	98,7	98,5	99,4	98,3	98,7	97,9	99,3
Кількість домогосподарств, у яких хто-небудь із членів протягом останніх 12 місяців при потребі не зміг отримати медичну допомогу, придбати ліки та медичне приладдя:										
тисяч	1808,5	522,6	1719,6	285,4	714,9	1023,6	1295,4	318,0	664,1	472,5
відсотків до кількості домогосподарств, у яких хто-небудь із членів потребував медичної допомоги, придбання ліків та медичного приладдя	18,4	13,5	18,6	10,7	15,9	27,4	16,4	12,5	15,2	22,8
відсотків до загальної кількості домогосподарств відповідної групи	18,1	13,3	18,4	10,6	15,6	27,3	16,1	12,3	14,9	22,6
Кількість домогосподарств (тисяч), у яких хто-небудь із членів при потребі не зміг:										
<i>придбати ліки</i>	1457,0	395,5	1382,3	227,7	564,2	835,1	1 012,6	242,5	502,8	394,7
у тому числі з причин (%):										
занадто висока вартість	96,4	97,2	96,4	95,9	97,0	96,7	96,9	98,5	96,8	96,4
не змогли знайти	3,6	2,8	3,6	4,1	3,0	3,3	3,1	1,5	3,2	3,6
інше	-	-	-	-	-	-	-	-	-	-
<i>придбати медичне приладдя</i>	299,3	98,1	288,4	54,6	123,6	174,8	211,1	56,3	111,9	93,6
у тому числі з причин (%):										
занадто висока вартість	98,9	100,0	98,9	100,0	99,2	98,7	98,5	100,0	98,5	98,3
не змогли знайти	1,1	-	1,1	-	0,8	1,3	1,5	-	1,5	1,7
інше	-	-	-	-	-	-	-	-	-	-
<i>відвідати лікаря</i>	523,1	180,0	486,3	105,1	241,6	244,5	403,8	107,3	205,4	146,7
у тому числі з причин (%):										
черга була занадто довгою	14,5	18,8	14,5	13,6	13,7	15,2	14,3	8,0	15,5	13,2
відсутність медичного спеціаліста потрібного профілю	16,7	5,7	16,5	15,9	8,6	27,2	12,4	0,1	4,1	28,2
занадто висока вартість послуг	62,0	70,0	62,3	62,3	74,0	51,4	64,8	83,9	73,6	50,5
інше	6,8	5,5	6,7	8,2	3,7	6,2	8,5	8,0	6,8	8,1
<i>відвідати стоматолога</i>	729,7	271,7	698,5	169,6	323,2	380,7	549,0	182,6	304,3	160,4
у тому числі з причин (%):										
черга була занадто довгою	1,2	0,7	0,8	-	0,9	1,3	1,4	0,8	1,8	0,5
відсутність медичного спеціаліста потрібного профілю	1,4	-	1,6	-	-	2,7	0,6	-	1,0	2,0
занадто висока вартість послуг	97,3	99,3	97,5	100,0	99,1	95,8	98,0	99,2	97,2	97,4
інше	0,1	-	0,1	-	-	0,2	-	-	-	0,1

	Всі домогосподарства	з них домогосподарства у складі яких є особи								
		діти у віці до 18 років	жінки у віці 18 років і старші	жінки у віці 18 - 35 років	жінки у віці 35 - 58 років	жінки у віці 59 років і старші	чоловіки у віці 18 років і старші	чоловіки у віці 18 - 35 років	чоловіки у віці 35 - 59 років	чоловіки у віці 60 років і старші
<i>зробити протезування</i>	579,4	114,1	541,8	64,7	197,7	380,4	411,2	65,6	209,4	198,0
у тому числі з причин (%):										
черга була занадто довгою	0,3	-	0,2	-	-	0,3	0,2	-	-	0,3
відсутність медичного спеціаліста потрібного профілю	0,5	-	0,5	-	-	0,7	-	-	-	-
занадто висока вартість послуг	99,1	100,0	99,2	100,0	99,6	99,0	99,6	100,0	99,6	99,7
інше	0,1	-	0,1	-	0,4	-	0,2	-	0,4	-
<i>провести медичні обстеження</i>	1044,2	305,1	996,6	175,0	448,1	577,1	776,9	198,6	416,3	266,6
у тому числі з причин (%):										
черга була занадто довгою	2,4	1,4	2,4	7,0	3,4	1,5	2,8	4,7	3,3	3,2
відсутність медичного спеціаліста потрібного профілю	6,3	9,5	6,0	4,2	6,7	6,6	7,1	8,7	5,4	6,2
занадто висока вартість послуг	90,0	89,1	90,2	88,8	88,0	91,0	88,4	86,6	88,6	89,8
інше	1,3	-	1,4	-	1,9	0,9	1,7	-	2,7	0,8
<i>отримати лікувальні процедури</i>	583,4	179,9	565,7	107,5	242,0	327,6	427,9	109,7	246,3	141,8
у тому числі з причин (%):										
черга була занадто довгою	1,4	-	1,3	-	0,5	1,8	1,4	0,7	-	3,8
відсутність медичного спеціаліста	1,8	2,5	1,8	2,2	1,9	2,4	1,2	-	0,9	1,9
лікування	95,5	97,5	95,7	97,8	96,9	94,2	95,9	99,3	97,2	93,1
інше	1,3	-	1,2	-	0,7	1,6	1,5	-	1,9	1,2
<i>отримати лікування у стаціонарі</i>	464,8	138,7	443,5	53,3	220,0	289,8	322,2	59,0	191,1	120,3
у тому числі з причин (%):										
відсутність вільних місць	7,5	3,6	7,2	12,4	8,2	9,1	6,0	-	6,5	9,9
відсутність відділення потрібного профілю	5,0	2,5	5,2	3,9	-	7,2	3,7	-	1,1	8,3
лікування	87,3	93,9	87,3	83,7	91,3	83,7	90,3	100,0	92,4	81,8
інше	0,2	-	0,3	-	0,5	-	-	-	-	-

Розподіл сільських домогосподарств за рівнем доступності медичної допомоги, можливості придбання ліків та медичного приладдя залежно від статі та віку осіб, які входять до складу домогосподарства

Distribution of rural households by availability of medical aid, possibilities to acquire medicine and medical equipment depending on sex and age of the members of the household

	Всі домогосподарства	з них домогосподарства у складі яких є особи								
		діти у віці до 18 років	жінки у віці 18 років і старші	жінки у віці 18 - 35 років	жінки у віці 35 - 58 років	жінки у віці 59 років і старші	чоловіки у віці 18 років і старші	чоловіки у віці 18 - 35 років	чоловіки у віці 35 - 59 років	чоловіки у віці 60 років і старші
Кількість домогосподарств, у яких хто-небудь із членів протягом останніх 12 місяців потребував медичної допомоги, придбання ліків та медичного приладдя:										
тисяч	4726,2	1644,5	4429,6	953,8	2450,2	2225,2	3705,0	1159,2	2306,3	1170,7
відсотків до загальної кількості домогосподарств відповідної групи	98,8	99,0	99,3	99,8	99,0	99,6	98,7	99,7	98,3	99,5
Кількість домогосподарств, у яких хто-небудь із членів протягом останніх 12 місяців при потребі не зміг отримати медичну допомогу, придбати ліки та медичне приладдя:										
тисяч	991,3	319,3	949,6	143,9	466,4	577,0	736,7	224,2	425,4	302,3
відсотків до кількості домогосподарств, у яких хто-небудь із членів потребував медичної допомоги, придбання ліків та медичного приладдя	21,0	19,4	21,4	15,1	19,0	25,9	19,9	19,3	18,4	25,8
відсотків до загальної кількості домогосподарств відповідної групи	20,7	19,2	21,3	15,0	18,8	25,8	19,6	19,3	18,1	25,7
Кількість домогосподарств (тисяч), у яких хто-небудь із членів при потребі не зміг:										
<i>придбати ліки</i>	791,1	242,7	754,9	121,1	355,7	475,8	586,8	181,0	337,1	239,5
у тому числі з причин (%):										
занадто висока вартість	95,3	96,5	95,7	100,0	96,1	95,1	95,0	98,9	94,5	90,8
не змогли знайти	3,8	3,5	3,5	-	3,3	4,1	3,7	-	5,5	6,1
інше	0,9	-	0,8	-	0,6	0,8	1,3	1,1	-	3,1
<i>придбати медичне приладдя</i>	227,7	93,4	222,6	60,9	118,7	123,4	177,6	55,5	91,9	82,9
у тому числі з причин (%):										
занадто висока вартість	91,5	95,9	91,9	100,0	92,3	91,2	92,8	95,0	90,0	95,8
не змогли знайти	8,2	4,1	7,8	-	7,1	8,8	6,8	5,0	9,3	4,2
інше	0,3	-	0,3	-	0,6	-	0,4	-	0,7	-
<i>відвідати лікаря</i>	415,0	169,4	396,0	84,4	210,2	245,3	318,7	103,8	188,8	144,7
у тому числі з причин (%):										
черга була занадто довгою	9,3	6,3	8,5	4,3	7,8	8,4	7,1	14,0	7,6	2,3
відсутність медичного спеціаліста потрібного профілю	37,1	13,6	37,3	5,5	24,5	43,4	32,9	24,2	22,5	41,6
занадто висока вартість послуг	51,1	77,0	51,6	87,0	63,9	46,2	56,8	61,8	65,7	54,5
інше	2,5	3,1	2,6	3,2	3,8	2,0	3,2	-	4,2	1,6
<i>відвідати стоматолога</i>	425,2	188,1	412,4	90,9	255,5	225,3	350,4	125,9	231,1	124,2
у тому числі з причин (%):										
черга була занадто довгою	0,5	0,8	0,5	2,4	0,8	-	0,4	-	0,6	-
відсутність медичного спеціаліста потрібного профілю	8,0	3,0	7,8	-	6,9	7,2	8,7	5,6	6,5	10,8
занадто висока вартість послуг	91,3	96,2	91,5	97,6	92,3	92,4	90,6	94,4	92,9	88,5
інше	0,2	-	0,2	-	-	0,4	0,3	-	-	0,7

	Всі домогосподарства	з них домогосподарства у складі яких є особи								
		діти у віці до 18 років	жінки у віці 18 років і старші	жінки у віці 18 - 35 років	жінки у віці 35 - 58 років	жінки у віці 59 років і старші	чоловіки у віці 18 років і старші	чоловіки у віці 18 - 35 років	чоловіки у віці 35 - 59 років	чоловіки у віці 60 років і старші
<i>зробити протезування</i>	249,7	93,9	242,6	54,5	129,7	168,9	200,6	67,6	110,2	110,9
у тому числі з причин (%):										
черга була занадто довгою	-	-	-	-	-	-	-	-	-	-
відсутність медичного спеціаліста потрібного профілю	4,5	-	4,5	-	1,1	5,6	5,7	-	0,7	9,5
занадто висока вартість послуг	95,1	100,0	95,5	100,0	98,9	94,4	93,8	100,0	99,3	89,6
інше	0,4	-	-	-	-	-	0,5	-	-	0,9
<i>провести медичні обстеження</i>	536,9	163,5	514,9	93,5	260,2	326,4	426,2	120,3	244,4	189,6
у тому числі з причин (%):										
черга була занадто довгою	4,6	5,3	4,6	9,2	4,3	3,8	3,6	5,2	1,0	3,7
відсутність медичного спеціаліста потрібного профілю	17,5	6,1	17,6	1,2	15,8	19,8	16,9	17,9	13,6	18,4
занадто висока вартість послуг	77,5	88,6	77,4	89,6	79,9	75,7	79,0	76,9	85,4	76,7
інше	0,4	-	0,4	-	-	0,7	0,5	-	-	1,2
<i>отримати лікувальні процедури</i>	330,2	137,4	316,6	73,9	182,2	184,7	267,9	101,7	180,7	100,0
у тому числі з причин (%):										
черга була занадто довгою	1,0	-	1,0	-	0,9	0,9	0,6	-	-	1,6
відсутність медичного спеціаліста	18,2	7,4	18,3	9,5	16,6	18,5	18,1	17,7	14,4	17,0
лікування	80,8	92,5	80,7	90,5	82,4	80,6	81,3	82,3	85,6	81,4
інше	0,0	0,1	-	-	0,1	-	-	-	-	-
<i>отримати лікування у стаціонарі</i>	304,6	94,9	293,1	54,4	136,6	192,0	219,4	51,1	130,8	99,5
у тому числі з причин (%):										
відсутність вільних місць	6,1	0,6	6,4	-	1,0	9,0	5,4	-	2,3	8,8
відсутність відділення потрібного профілю	5,3	0,1	5,6	0,2	7,0	3,6	4,6	14,0	3,3	2,2
лікування	88,6	99,2	88,0	99,8	91,9	87,4	90,0	86,0	94,4	89,0
інше	0,0	0,1	-	-	0,1	-	-	-	-	-

**Розподіл домогосподарств з дітьми за рівнем доступності медичної допомоги,
можливості придбання ліків та медичного приладдя залежно
від кількості дітей у їх складі**

*Distribution of households with children by availability of medical aid, possibilities to acquire
medicine and medical equipment depending on the number of children in their composition*

	Всі домо- господарства з дітьми	у тому числі з кількістю дітей				
		одна	дві	три	чотири	п'ять і більше
Кількість домогосподарств, у яких хто-небудь із членів протягом останніх 12 місяців потребував медичної допомоги, придбання ліків та медичного приладдя:						
тисяч	5521,6	4371,4	1022,9	112,0	8,4	6,9
відсотків до загальної кількості домогосподарств відповідної групи	99,0	98,7	100,0	100,0	100,0	98,6
Кількість домогосподарств, у яких хто-небудь із членів протягом останніх 12 місяців при потребі не зміг отримати медичну допомогу, придбати ліки та медичне приладдя:						
тисяч	841,9	654,9	171,1	13,3	2,3	0,3
відсотків до кількості домогосподарств, у яких хто-небудь із членів потребував медичної допомоги, придбання ліків та медичного приладдя	15,2	15,0	16,7	11,9	27,4	4,0
відсотків до загальної кількості домогосподарств відповідної групи	15,1	14,8	16,7	11,9	27,4	3,9
Кількість домогосподарств (тисяч), у яких хто-небудь із членів при потребі не зміг:						
<i>придбати ліки</i>	638,2	481,3	142,5	11,8	2,3	0,3
у тому числі з причин (%):						
занадто висока вартість	96,9	97,2	98,3	82,7	20,2	100,0
не змогли знайти	3,1	2,8	1,7	17,3	79,8	-
інше	-	-	-	-	-	-
<i>придбати медичне приладдя</i>	191,5	154,9	33,8	2,6	0,2	-
у тому числі з причин (%):						
занадто висока вартість	98,0	97,5	100,0	100,0	100,0	-
не змогли знайти	2,0	2,5	-	-	-	-
інше	-	-	-	-	-	-
<i>відвідати лікаря</i>	349,4	239,0	100,1	8,2	2,0	0,1
у тому числі з причин (%):						
черга була занадто довгою	12,7	10,7	17,0	-	92,5	-
відсутність медичного спеціаліста	9,6	9,5	7,5	37,8	7,5	-
потрібного профілю	73,4	73,4	75,5	62,2	-	100,0
занадто висока вартість послуг	4,3	6,4	-	-	-	-
інше	-	-	-	-	-	-
<i>відвідати стоматолога</i>	459,8	342,9	109,1	7,1	0,4	0,3
у тому числі з причин (%):						
черга була занадто довгою	0,8	0,4	1,9	1,4	32,1	-
відсутність медичного спеціаліста	1,2	1,3	1,0	-	-	-
потрібного профілю	98,0	98,3	97,1	98,6	67,9	100,0
занадто висока вартість послуг	-	-	-	-	-	-
інше	-	-	-	-	-	-

	Всі домо- господарства з дітьми	у тому числі з кількістю дітей				
		одна	дві	три	чотири	п'ять і більше
<i>зробити протезування</i>	208,0	158,9	43,9	5,2	-	-
у тому числі з причин (%):						
черга була занадто довгою	-	-	-	-	-	-
відсутність медичного спеціаліста	-	-	-	-	-	-
потрібного профілю	-	-	-	-	-	-
занадто висока вартість послуг	100,0	100,0	100,0	100,0	-	-
інше	-	-	-	-	-	-
<i>провести медичні обстеження</i>	468,6	354,1	104,1	8,0	2,1	0,3
у тому числі з причин (%):						
черга була занадто довгою	2,7	3,1	0,1	-	87,3	-
відсутність медичного спеціаліста	8,3	10,8	0,7	1,5	5,6	-
потрібного профілю	89,0	86,1	99,2	98,5	7,1	100,0
занадто висока вартість послуг	-	-	-	-	-	-
інше	-	-	-	-	-	-
<i>отримати лікувальні процедури</i>	317,3	250,1	65,7	1,3	0,2	-
у тому числі з причин (%):						
черга була занадто довгою	-	-	-	-	-	-
відсутність медичного спеціаліста	4,6	5,4	1,8	-	-	-
потрібного профілю	95,4	94,6	98,2	100,0	100,0	-
занадто висока вартість лікування	0,0	0,0	-	-	-	-
інше	-	-	-	-	-	-
<i>отримати лікування у стаціонарі</i>	233,6	177,6	51,9	4,0	-	0,1
у тому числі з причин (%):						
відсутність вільних місць	2,4	3,1	0,2	-	-	-
відсутність відділення потрібного	1,5	0,8	-	54,4	-	-
профілю	96,1	96,0	99,8	45,6	-	100,0
занадто висока вартість лікування	0,0	0,1	-	-	-	-
інше	-	-	-	-	-	-

Розподіл домогосподарств з дітьми за рівнем доступності медичної допомоги, можливості придбання ліків та медичного приладдя залежно від кількості дорослих осіб у їх складі

Distribution of households with children by availability of medical aid, possibilities to acquire medicine and medical equipment depending on the number of adult persons in their composition

	Всі домогосподарства з дітьми	у тому числі з кількістю дорослих осіб		
		одна	дві	три і більше
Кількість домогосподарств, у яких хто-небудь із членів протягом останніх 12 місяців потребував медичної допомоги, придбання ліків та медичного приладдя:				
тисяч	5521,6	389,6	3286,0	1846,0
відсотків до загальної кількості домогосподарств відповідної групи	99,0	99,5	98,5	99,9
Кількість домогосподарств, у яких хто-небудь із членів протягом останніх 12 місяців при потребі не зміг отримати медичну допомогу, придбати ліки та медичне приладдя:				
тисяч	841,9	76,7	425,5	339,7
відсотків до кількості домогосподарств, у яких хто-небудь із членів потребував медичної допомоги, придбання ліків та медичного приладдя	15,2	19,7	12,9	18,4
відсотків до загальної кількості домогосподарств відповідної групи	15,1	19,6	12,7	18,4
Кількість домогосподарств (тисяч), у яких хто-небудь із членів при потребі не зміг:				
<i>придбати ліки</i>	638,2	65,6	316,3	256,3
у тому числі з причин (%):				
занадто висока вартість	96,9	100,0	96,4	96,8
не змогли знайти	3,1	-	3,6	3,2
інше	-	-	-	-
<i>придбати медичне приладдя</i>	191,5	7,5	80,8	103,2
у тому числі з причин (%):				
занадто висока вартість	98,0	100,0	97,7	98,1
не змогли знайти	2,0	-	2,3	1,9
інше	-	-	-	-
<i>відвідати лікаря</i>	349,4	27,1	137,7	184,6
у тому числі з причин (%):				
черга була занадто довгою	12,7	15,4	22,9	4,8
відсутність медичного спеціаліста потрібного профілю	9,6	12,6	12,4	7,0
занадто висока вартість послуг	73,4	72,0	53,7	88,2
інше	4,3	-	11,0	-
<i>відвідати стоматолога</i>	459,8	26,0	224,1	209,7
у тому числі з причин (%):				
черга була занадто довгою	0,8	-	-	1,7
відсутність медичного спеціаліста потрібного профілю	1,2	3,4	2,1	-
занадто висока вартість послуг	98,0	96,6	97,9	98,3
інше	-	-	-	-

	Всі домо- господарства з дітьми	у тому числі з кількістю дорослих осіб		
		одна	дві	три і більше
<i>зробити протезування</i>	208,0	16,2	78,1	113,7
у тому числі з причин (%):				
черга була занадто довгою	-	-	-	-
відсутність медичного спеціаліста потрібного профілю	-	-	-	-
занадто висока вартість послуг	100,0	100,0	100,0	100,0
інше	-	-	-	-
<i>провести медичні обстеження</i>	468,6	21,3	222,7	224,6
у тому числі з причин (%):				
черга була занадто довгою	2,7	-	0,2	5,5
відсутність медичного спеціаліста потрібного профілю	8,3	1,1	9,5	7,9
занадто висока вартість послуг	89,0	98,9	90,3	86,6
інше	-	-	-	-
<i>отримати лікувальні процедури</i>	317,3	30,9	137,4	149,0
у тому числі з причин (%):				
черга була занадто довгою	-	-	-	-
відсутність медичного спеціаліста потрібного профілю	4,6	-	2,4	7,6
занадто висока вартість лікування	95,4	99,6	97,6	92,4
інше	0,0	0,4	-	-
<i>отримати лікування у стаціонарі</i>	233,6	18,1	69,2	146,3
у тому числі з причин (%):				
відсутність вільних місць	2,4	3,2	0,1	3,3
відсутність відділення потрібного профілю	1,5	-	3,0	1,0
занадто висока вартість лікування	96,1	96,2	96,9	95,7
інше	0,0	0,6	-	-

Розподіл домогосподарств, у складі яких є діти, які не мають одного чи обох батьків, за рівнем доступності медичної допомоги, можливості придбання ліків та медичного приладдя, залежно від кількості дітей у їх складі

Distribution of households whose composition includes children who do not have one or both parents by availability of medical aid, possibilities to acquire medicine and medical equipment depending on the number of children in their composition

	Домогосподарства, у складі яких є діти, які не мають одного чи обох батьків	у тому числі з кількістю дітей		
		одна	дві	три і більше
Кількість домогосподарств, у яких хто-небудь із членів протягом останніх 12 місяців потребував медичної допомоги, придбання ліків та медичного приладдя:				
тисяч	869,0	715,3	139,1	14,6
відсотків до загальної кількості домогосподарств відповідної групи	99,8	99,7	100,0	100,0
Кількість домогосподарств, у яких хто-небудь із членів протягом останніх 12 місяців при потребі не зміг отримати медичну допомогу, придбати ліки та медичне приладдя:				
тисяч	135,9	121,4	10,8	3,7
відсотків до кількості домогосподарств, у яких хто-небудь із членів потребував медичної допомоги, придбання ліків та медичного приладдя	15,6	17,0	7,8	24,8
відсотків до загальної кількості домогосподарств відповідної групи	15,6	16,9	7,8	24,8
Кількість домогосподарств (тисяч), у яких хто-небудь із членів при потребі не зміг:				
<i>придбати ліки</i>	101,5	90,2	7,9	3,4
у тому числі з причин (%):				
занадто висока вартість	98,2	100,0	100,0	45,8
не змогли знайти	1,8	-	-	54,2
інше	-	-	-	-
<i>придбати медичне приладдя</i>	17,3	16,8	0,5	-
у тому числі з причин (%):				
занадто висока вартість	100,0	100,0	100,0	-
не змогли знайти	-	-	-	-
інше	-	-	-	-
<i>відвідати лікаря</i>	22,7	14,3	5,4	3,0
у тому числі з причин (%):				
черга була занадто довгою	46,0	29,0	81,7	62,5
відсутність медичного спеціаліста потрібного профілю	29,8	39,7	3,7	29,3
занадто висока вартість послуг	24,2	31,3	14,6	8,2
інше	-	-	-	-
<i>відвідати стоматолога</i>	71,5	62,8	8,1	0,6
у тому числі з причин (%):				
черга була занадто довгою	-	-	-	-
відсутність медичного спеціаліста потрібного профілю	1,2	1,4	-	-
занадто висока вартість послуг	98,8	98,6	100,0	100,0
інше	-	-	-	-

	Домогосподарства, у складі яких є діти, які не мають одного чи обох батьків	у тому числі з кількістю дітей		
		одна	дві	три і більше
<i>зробити протезування</i>	40,2	38,1	2,0	0,1
у тому числі з причин (%):				
черга була занадто довгою	-	-	-	-
відсутність медичного спеціаліста потрібного профілю	-	-	-	-
занадто висока вартість послуг	100,0	100,0	100,0	100,0
інше	-	-	-	-
<i>провести медичні обстеження</i>	57,2	48,6	6,3	2,3
у тому числі з причин (%):				
черга була занадто довгою	4,0	0,9	-	79,0
відсутність медичного спеціаліста потрібного профілю	28,0	32,8	-	5,1
занадто висока вартість послуг	68,0	66,3	100,0	15,9
інше	-	-	-	-
<i>отримати лікувальні процедури</i>	41,5	39,7	1,8	-
у тому числі з причин (%):				
черга була занадто довгою	-	-	-	-
відсутність медичного спеціаліста потрібного профілю	5,2	5,4	-	-
занадто висока вартість лікування	94,5	94,3	100,0	-
інше	0,3	0,3	-	-
<i>отримати лікування у стаціонарі</i>	14,6	13,3	1,2	0,1
у тому числі з причин (%):				
відсутність вільних місць	4,0	4,3	-	-
відсутність відділення потрібного профілю	-	-	-	-
занадто висока вартість лікування	95,3	94,9	100,0	100,0
інше	0,7	0,8	-	-

Розподіл домогосподарств, у складі яких є діти, які не мають одного чи обох батьків, за рівнем доступності медичної допомоги, можливості придбання ліків та медичного приладдя, залежно від кількості дорослих осіб у їх складі

Distribution of households whose composition includes children who do not have one or both parents by availability of medical aid, possibilities to acquire medicine and medical equipment depending on the number of adult persons in their composition

	Домогосподарства, у складі яких є діти, які не мають одного чи обох батьків	у тому числі з кількістю дорослих осіб		
		одна	дві	три і більше
Кількість домогосподарств, у яких хто-небудь із членів протягом останніх 12 місяців потребував медичної допомоги, придбання ліків та медичного приладдя:				
тисяч	869,0	275,6	291,5	301,9
відсотків до загальної кількості домогосподарств відповідної групи	99,8	99,2	49,1	100,0
Кількість домогосподарств, у яких хто-небудь із членів протягом останніх 12 місяців при потребі не зміг отримати медичну допомогу, придбати ліки та медичне приладдя:				
тисяч	135,9	51,5	49,5	34,9
відсотків до кількості домогосподарств, у яких хто-небудь із членів потребував медичної допомоги, придбання ліків та медичного приладдя	15,6	18,7	17,0	11,6
відсотків до загальної кількості домогосподарств відповідної групи	15,6	18,5	17,0	11,6
Кількість домогосподарств (тисяч), у яких хто-небудь із членів при потребі не зміг:				
<i>придбати ліки</i>	101,5	40,8	40,9	19,8
у тому числі з причин (%):				
занадто висока вартість	98,2	100,0	100,0	90,7
не змогли знайти	1,8	-	-	9,3
інше	-	-	-	-
<i>придбати медичне приладдя</i>	17,3	4,6	12,0	0,7
у тому числі з причин (%):				
занадто висока вартість	100,0	100,0	100,0	100,0
не змогли знайти	-	-	-	-
інше	-	-	-	-
<i>відвідати лікаря</i>	22,7	10,2	3,2	9,3
у тому числі з причин (%):				
черга була занадто довгою	46,0	40,7	32,7	56,4
відсутність медичного спеціаліста потрібного профілю	29,8	18,3	26,3	43,6
занадто висока вартість послуг	24,2	41,0	41,0	-
інше	-	-	-	-
<i>відвідати стоматолога</i>	71,5	16,9	27,2	27,4
у тому числі з причин (%):				
черга була занадто довгою	-	-	-	-
відсутність медичного спеціаліста потрібного профілю	1,2	5,2	-	-
занадто висока вартість послуг	98,8	94,8	100,0	100,0
інше	-	-	-	-

	Домогосподарства, у складі яких є діти, які не мають одного чи обох батьків	у тому числі з кількістю дорослих осіб		
		одна	дві	три і більше
<i>зробити протезування</i>	40,2	13,3	25,5	1,4
у тому числі з причин (%):				
черга була занадто довгою	-	-	-	-
відсутність медичного спеціаліста потрібного профілю	-	-	-	-
занадто висока вартість послуг	100,0	100,0	100,0	100,0
інше	-	-	-	-
<i>провести медичні обстеження</i>	57,2	15,1	21,3	20,8
у тому числі з причин (%):				
черга була занадто довгою	4,0	-	2,0	8,9
відсутність медичного спеціаліста потрібного профілю	28,0	1,5	22,0	53,4
занадто висока вартість послуг	68,0	98,5	76,0	37,7
інше	-	-	-	-
<i>отримати лікувальні процедури</i>	41,5	17,0	20,0	4,5
у тому числі з причин (%):				
черга була занадто довгою	-	-	-	-
відсутність медичного спеціаліста потрібного профілю	5,2	-	10,7	-
занадто висока вартість лікування	94,5	99,4	89,3	100,0
інше	0,3	0,6	-	-
<i>отримати лікування у стаціонарі</i>	14,6	2,6	11,1	0,9
у тому числі з причин (%):				
відсутність вільних місць	4,0	21,9	-	-
відсутність відділення потрібного профілю	-	-	-	-
занадто висока вартість лікування	95,3	73,9	100,0	100,0
інше	0,7	4,2	-	-

**Розподіл домогосподарств без дітей за рівнем доступності медичної допомоги,
можливості придбання ліків та медичного приладдя залежно від їх складу**

*Distribution of households without children by availability of medical aid, possibilities to acquire medicine
and medical equipment depending on their composition*

	Всі домогосподарства без дітей	Домогосподарства з однієї особи		Домогосподарства з двох і більше осіб		
		у працездатному віці	у непрацездатному віці	всі у працездатному віці	у працездатному та у непрацездатному віці	всі у непрацездатному віці
Кількість домогосподарств, у яких хто-небудь із членів протягом останніх 12 місяців потребував медичної допомоги, придбання ліків та медичного приладдя:						
тисяч	9043,7	915,8	1770,4	2481,7	1878,1	1997,7
відсотків до загальної кількості домогосподарств відповідної групи	98,2	91,8	99,1	98,2	99,8	99,3
Кількість домогосподарств, у яких хто-небудь із членів протягом останніх 12 місяців при потребі не зміг отримати медичну допомогу, придбати ліки та медичне приладдя:						
тисяч	1957,9	123,5	493,7	371,6	422,0	547,1
відсотків до кількості домогосподарств, у яких хто-небудь із членів потребував медичної допомоги, придбання ліків та медичного приладдя	21,6	13,5	27,9	15,0	22,5	27,4
відсотків до загальної кількості домогосподарств відповідної групи	21,3	12,4	27,6	14,7	22,4	27,2
Кількість домогосподарств (тисяч), у яких хто-небудь із членів при потребі не зміг:						
<i>придбати ліки</i>	1609,9	93,0	411,0	288,8	362,4	454,7
у тому числі з причин (%):						
занадто висока вартість	95,6	94,9	96,2	97,1	95,9	94,2
не змогли знайти	3,9	5,1	3,4	2,9	3,5	5,0
інше	0,5	-	0,4	-	0,6	0,8
<i>придбати медичне приладдя</i>	335,5	14,5	101,0	50,2	62,6	107,2
у тому числі з причин (%):						
занадто висока вартість	94,4	92,0	93,3	89,9	96,9	96,5
не змогли знайти	5,4	8,0	6,7	8,8	3,1	3,5
інше	0,2	-	-	1,3	-	-
<i>відвідати лікаря</i>	588,7	42,8	150,6	121,1	111,9	162,3
у тому числі з причин (%):						
черга була занадто довгою	11,9	13,7	13,5	11,1	8,7	12,6
відсутність медичного спеціаліста потрібного профілю	35,3	16,1	50,0	17,5	34,2	40,7
занадто висока вартість послуг	47,6	63,9	35,9	65,3	52,0	38,2
інше	5,2	6,3	0,6	6,1	5,1	8,5
<i>відвідати стоматолога</i>	695,1	43,6	137,6	153,8	205,5	154,6
у тому числі з причин (%):						
черга була занадто довгою	1,0	8,7	-	0,5	1,0	0,5
відсутність медичного спеціаліста потрібного профілю	5,6	0,2	8,8	5,0	4,9	5,6
занадто висока вартість послуг	93,1	91,1	90,6	94,5	94,1	93,3
інше	0,3	-	0,6	-	-	0,6

	Всі домогосподарства без дітей	Домогосподарства з однієї особи		Домогосподарства з двох і більше осіб		
		у працездатному віці	у непрацездатному віці	всі у працездатному віці	у працездатному та у непрацездатному віці	всі у непрацездатному віці
<i>зробити протезування</i>	621,1	34,3	145,2	71,0	171,6	199,0
у тому числі з причин (%):						
черга була занадто довгою	0,3	-	1,3	-	-	-
відсутність медичного спеціаліста потрібного профілю	2,2	-	2,1	1,1	0,4	4,7
занадто висока вартість послуг	97,2	100,0	95,9	97,8	99,6	95,3
інше	0,3	-	0,7	1,1	-	-
<i>провести медичні обстеження</i>	1112,5	59,7	257,3	218,2	273,7	303,6
у тому числі з причин (%):						
черга була занадто довгою	3,3	1,3	5,4	5,2	1,1	2,6
відсутність медичного спеціаліста потрібного профілю	10,8	3,1	13,2	6,8	14,1	10,2
занадто висока вартість послуг	84,4	94,9	81,1	84,3	83,7	85,9
інше	1,5	0,7	0,3	3,7	1,1	1,3
<i>отримати лікувальні процедури</i>	596,3	25,6	123,7	131,8	166,1	149,1
у тому числі з причин (%):						
черга була занадто довгою	1,9	7,8	1,8	-	1,0	3,6
відсутність медичного спеціаліста потрібного профілю	9,3	0,8	13,3	10,4	8,4	7,7
занадто висока вартість лікування	87,5	89,3	84,1	88,4	89,0	87,5
інше	1,3	2,1	0,8	1,2	1,6	1,2
<i>отримати лікування у стаціонарі</i>	535,8	27,9	155,9	94,5	84,7	172,8
у тому числі з причин (%):						
відсутність вільних місць	8,9	3,0	10,3	3,3	17,6	7,4
відсутність відділення потрібного профілю	6,6	-	4,0	8,3	1,9	11,6
занадто висока вартість лікування	84,3	92,9	85,7	88,4	80,5	81,0
інше	0,2	4,1	-	-	-	-

**Розподіл домогосподарств за рівнем доступності медичної допомоги,
можливості придбання ліків та медичного приладдя залежно від наявності та
кількості працюючих осіб у їх складі**

Distribution of households by availability of medical aid, possibilities to acquire medicine and medical equipment depending on availability and number of working persons in their composition

	Всі домогосподарства, у складі яких є працюючі особи	у тому числі з кількістю працюючих осіб			Всі домогосподарства, у складі яких працюючих осіб немає
		одна	дві	три і більше	
Кількість домогосподарств, у яких хто-небудь із членів протягом останніх 12 місяців потребував медичної допомоги, придбання ліків та медичного приладдя:					
тисяч	10380,1	4759,3	4670,5	950,3	4185,2
відсотків до загальної кількості домогосподарств відповідної групи	98,3	98,1	98,3	99,1	99,1
Кількість домогосподарств, у яких хто-небудь із членів протягом останніх 12 місяців при потребі не зміг отримати медичну допомогу, придбати ліки та медичне приладдя:					
тисяч	1635,0	879,7	596,4	158,9	1164,8
відсотків до кількості домогосподарств, у яких хто-небудь із членів потребував медичної допомоги, придбання ліків та медичного приладдя	15,8	18,5	12,8	16,7	27,8
відсотків до загальної кількості домогосподарств відповідної групи	15,5	18,1	12,6	16,6	27,6
Кількість домогосподарств (тисяч), у яких хто-небудь із членів при потребі не зміг:					
<i>придбати ліки</i>	1255,8	718,7	431,2	105,9	992,3
у тому числі з причин (%):					
занадто висока вартість	96,8	95,8	98,2	98,3	95,0
не змогли знайти	3,0	3,9	1,8	1,7	4,4
інше	0,2	0,3	-	-	0,6
<i>придбати медичне приладдя</i>	310,5	183,9	82,2	44,4	216,5
у тому числі з причин (%):					
занадто висока вартість	96,0	97,2	94,6	93,7	95,3
не змогли знайти	3,8	2,4	5,4	6,3	4,7
інше	0,2	0,4	-	-	-
<i>відвідати лікаря</i>	561,2	278,0	199,4	83,8	376,9
у тому числі з причин (%):					
черга була занадто довгою	11,4	12,3	11,9	6,7	13,4
відсутність медичного спеціаліста потрібного профілю	17,3	22,9	13,2	9,0	38,2
занадто висока вартість послуг	66,3	61,8	64,9	84,3	43,8
інше	5,0	3,0	10,0	-	4,6
<i>відвідати стоматолога</i>	796,6	411,8	287,0	97,8	358,3
у тому числі з причин (%):					
черга була занадто довгою	1,0	1,1	1,2	-	0,8
відсутність медичного спеціаліста потрібного профілю	3,2	3,3	2,3	5,0	5,4
занадто висока вартість послуг	95,8	95,6	96,5	95,0	93,3
інше	-	-	-	-	0,5

	Всі домогосподарства, у складі яких є працюючі особи	у тому числі з кількістю працюючих осіб			Всі домогосподарства, у складі яких працюючих осіб немає
		одна	дві	три і більше	
<i>зробити протезування</i>	423,0	234,2	116,3	72,5	406,1
у тому числі з причин (%):					
черга була занадто довгою	-	-	-	-	0,4
відсутність медичного спеціаліста потрібного профілю	1,5	2,4	0,7	-	1,9
занадто висока вартість послуг	98,3	97,6	98,6	100,0	97,5
інше	0,2	-	0,7	-	0,2
<i>провести медичні обстеження</i>	955,9	517,4	346,5	92,0	625,2
у тому числі з причин (%):					
черга була занадто довгою	3,0	1,8	0,8	17,7	3,5
відсутність медичного спеціаліста потрібного профілю	8,9	5,7	14,4	6,7	11,8
занадто висока вартість послуг	87,2	92,3	82,7	75,6	83,5
інше	0,9	0,2	2,1	-	1,2
<i>отримати лікувальні процедури</i>	586,8	296,5	193,6	96,7	326,8
у тому числі з причин (%):					
черга була занадто довгою	0,6	1,2	-	-	2,3
відсутність медичного спеціаліста потрібного профілю	6,8	7,0	8,6	2,4	9,4
занадто висока вартість лікування	92,3	91,5	90,9	97,6	86,5
інше	0,3	0,3	0,5	-	1,8
<i>отримати лікування у стаціонарі</i>	416,1	216,3	153,4	46,4	353,3
у тому числі з причин (%):					
відсутність вільних місць	3,1	2,6	4,8	-	11,5
відсутність відділення потрібного профілю	3,7	3,4	2,8	7,8	6,8
занадто висока вартість лікування	92,9	93,5	92,4	92,2	81,7
інше	0,3	0,5	-	-	0,0

**Розподіл домогосподарств за рівнем доступності медичної допомоги,
можливості придбання ліків та медичного приладдя, залежно від віку та статі
особи, яка очолює домогосподарство (голови домогосподарства)**

Distribution of households by availability of medical aid, possibilities to acquire medicine and medical equipment depending on age and sex of person who is in charge of household (head of household)

	Всі домогосподарства	Домогосподарства, які очолює					
		жінка 18-29 років	жінка 30-58 років	жінка 59 років і старше	чоловік 18-29 років	чоловік 30-59 років	чоловік 60 років і старше
Кількість домогосподарств, у яких хто-небудь із членів протягом останніх 12 місяців потребував медичної допомоги, придбання ліків та медичного приладдя:							
тисяч	14565,3	565,0	3550,5	3709,2	510,3	4221,4	2008,9
відсотків до загальної кількості домогосподарств відповідної групи	98,5	98,9	98,2	99,4	97,1	97,8	99,3
Кількість домогосподарств, у яких хто-небудь із членів протягом останніх 12 місяців при потребі не зміг отримати медичну допомогу, придбати ліки та медичне приладдя:							
тисяч	2799,8	72,8	622,0	1046,4	52,4	546,2	460,0
відсотків до кількості домогосподарств, у яких хто-небудь із членів потребував медичної допомоги, придбання ліків та медичного приладдя	19,2	12,9	17,5	28,2	10,3	12,9	22,9
відсотків до загальної кількості домогосподарств відповідної групи	18,9	12,7	17,2	28,0	10,0	12,7	22,7
Кількість домогосподарств (тисяч), у яких хто-небудь із членів при потребі не зміг:							
<i>придбати ліки</i>	2248,1	65,1	523,3	837,5	33,2	424,7	364,3
у тому числі з причин (%):							
занадто висока вартість	96,1	100,0	96,1	96,4	89,0	97,6	93,2
не змогли знайти	3,6	-	3,5	3,5	11,0	2,4	5,6
інше	0,3	-	0,4	0,1	-	-	1,2
<i>придбати медичне приладдя</i>	527,0	12,4	146,7	178,4	-	98,1	91,4
у тому числі з причин (%):							
занадто висока вартість	95,7	100,0	97,6	93,9	-	95,3	96,1
не змогли знайти	4,2	-	1,9	6,1	-	4,7	3,9
інше	0,1	-	0,5	-	-	-	-
<i>відвідати лікаря</i>	938,1	23,2	239,0	291,8	27,6	204,9	151,6
у тому числі з причин (%):							
черга була занадто довгою	12,2	14,4	7,7	14,3	31,1	13,8	9,3
відсутність медичного спеціаліста потрібного профілю	25,7	10,0	16,2	40,7	1,7	12,2	36,8
занадто висока вартість послуг	57,2	75,6	69,7	39,0	36,1	72,1	53,7
інше	4,9	-	6,4	6,0	31,1	1,9	0,2
<i>відвідати стоматолога</i>	1154,9	48,5	306,2	365,7	19,9	273,9	140,7
у тому числі з причин (%):							
черга була занадто довгою	0,9	-	0,5	1,3	7,7	1,0	-
відсутність медичного спеціаліста потрібного профілю	3,8	-	4,3	5,6	-	1,7	4,3
занадто висока вартість послуг	95,1	100,0	95,2	92,6	92,3	97,3	95,6
інше	0,2	-	-	0,5	-	-	0,1

	Всі домогосподарства	Домогосподарства, які очолює					
		жінка 18-29 років	жінка 30-58 років	жінка 59 років і старше	чоловік 18-29 років	чоловік 30-59 років	чоловік 60 років і старше
<i>зробити протезування</i>	829,1	26,1	192,7	336,8	6,1	106,4	161,0
у тому числі з причин (%):							
черга була занадто довгою	0,2	-	-	0,3	-	-	0,4
відсутність медичного спеціаліста потрібного профілю	1,7	-	0,3	2,6	-	0,7	2,5
занадто висока вартість послуг	97,9	100,0	99,7	97,1	100,0	98,6	96,5
інше	0,2	-	-	-	-	0,7	0,6
<i>провести медичні обстеження</i>	1581,1	43,9	387,1	570,6	34,1	300,3	245,1
у тому числі з причин (%):							
черга була занадто довгою	3,2	-	3,5	2,9	2,2	3,5	3,5
відсутність медичного спеціаліста потрібного профілю	10,1	-	8,5	13,5	0,3	9,4	8,5
занадто висока вартість послуг	85,7	100,0	85,9	82,3	97,5	87,0	87,9
інше	1,0	-	2,1	1,3	-	0,1	0,1
<i>отримати лікувальні процедури</i>	913,6	32,5	248,6	328,9	0,8	193,0	109,8
у тому числі з причин (%):							
черга була занадто довгою	1,2	-	1,1	2,3	100,0	-	-
відсутність медичного спеціаліста потрібного профілю	7,7	-	8,3	9,4	-	6,6	5,5
занадто висока вартість лікування	90,3	100,0	90,2	86,7	-	92,8	94,5
інше	0,8	-	0,4	1,6	-	0,6	-
<i>отримати лікування у стаціонарі</i>	769,4	13,6	178,9	319,7	0,6	148,6	108,0
у тому числі з причин (%):							
відсутність вільних місць	6,9	-	10,3	9,3	-	-	4,9
відсутність відділення потрібного профілю	5,1	-	2,4	7,8	-	4,3	3,2
занадто висока вартість лікування	87,8	100,0	86,6	82,9	100,0	95,7	91,9
інше	0,2	-	0,7	-	-	-	-

Продовження таблиці П.14.

	Всі домогосподарства	у тому числі з середньодушовими еквівалентними грошовими доходами у місяць, грн											У домогосподарствах із середньодушовими еквівалентними грошовими доходами у місяць				
		до 3000,0	3000,1 - 4000,0	4000,1 - 5000,0	5000,1 - 6000,0	6000,1 - 7000,0	7000,1 - 8000,0	8000,1 - 9000,0	9000,1 - 10000,0	10000,1 - 11000,0	11000,1 - 12000,0	понад 12000,0	нижче прожиткового мінімуму (2057,33 грн)	нижче фактичного прожиткового мінімуму (3834,14 грн)	нижче середнього рівня грошових доходів (3421,24 грн)	нижче медіанного рівня грошових доходів (4700,75 грн)	нижче 75% медіанного рівня грошових доходів (3525,56 грн)
<i>зробити протезування</i>	829,1	164,2	207,7	210,3	137,8	38,5	14,0	29,3	21,8	1,5	1,0	3,0	20,4	345,4	681,1	516,2	275,1
у тому числі з причин (%):																	
черга була занадто довгою	0,2	1,1	-	-	-	-	-	-	-	-	-	-	-	0,5	0,3	0,3	0,7
відсутність медичного спеціаліста	1,7	2,4	1,6	-	2,3	-	-	2,7	12,0	-	-	-	-	2,1	1,1	1,5	2,7
потрібного профілю	97,9	96,5	98,4	99,5	97,7	100,0	100,0	94,6	88,0	100,0	100,0	100,0	100,0	97,4	98,5	98,0	96,6
занадто висока вартість послуг	0,2	-	-	0,5	-	-	-	2,7	-	-	-	-	-	-	0,1	0,2	-
інше																	
<i>провести медичні обстеження</i>	1581,1	311,4	399,4	315,9	234,7	123,4	79,0	49,6	36,7	6,9	7,6	16,5	55,4	664,3	1165,5	941,9	530,6
у тому числі з причин (%):																	
черга була занадто довгою	3,2	3,2	2,8	1,2	6,9	1,6	3,6	7,3	-	-	-	4,6	0,9	3,1	2,8	2,5	3,9
відсутність медичного спеціаліста	10,1	8,5	9,7	6,7	13,8	14,6	7,3	15,9	14,9	-	19,7	10,4	19,9	8,7	9,0	8,9	8,4
потрібного профілю	85,7	88,3	87,5	90,1	79,1	82,4	88,6	76,8	85,1	100,0	80,3	40,7	79,2	88,2	87,7	88,2	87,7
занадто висока вартість послуг	1,0	-	-	2,0	0,2	1,4	0,5	-	-	-	-	44,3	-	-	0,5	0,4	-
інше																	
<i>отримати лікувальні процедури</i>	913,6	162,6	221,7	209,8	117,7	77,8	64,2	18,3	16,6	2,7	10,1	12,1	13,0	365,3	675,4	525,0	289,0
у тому числі з причин (%):																	
черга була занадто довгою	1,2	0,1	1,0	2,0	-	5,1	-	-	-	-	-	6,3	-	0,5	1,0	1,0	0,6
відсутність медичного спеціаліста	7,7	4,3	11,2	3,8	5,1	15,3	3,4	11,6	13,6	67,9	25,2	14,4	-	8,3	6,8	7,3	5,1
потрібного профілю	90,3	95,2	87,8	92,3	94,9	77,3	95,9	84,1	85,8	32,1	74,8	79,3	100,0	91,0	91,5	90,8	94,1
занадто висока вартість лікування	0,8	0,4	-	1,9	-	2,3	0,7	4,3	0,6	-	-	-	-	0,2	0,7	0,9	0,2
інше																	
<i>отримати лікування у стаціонарі</i>	769,4	154,5	241,2	154,6	92,5	51,8	42,3	20,2	7,2	-	0,1	5,0	11,3	365,8	606,1	508,0	271,0
у тому числі з причин (%):																	
відсутність вільних місць	6,9	3,7	7,8	7,8	10,2	2,5	10,0	-	26,9	-	-	-	-	6,7	6,8	6,7	6,7
відсутність відділення потрібного профілю	5,1	0,6	9,3	2,8	4,9	5,2	-	17,4	10,4	-	-	-	-	5,5	5,2	5,4	2,1
занадто висока вартість лікування	87,8	95,6	82,9	89,4	83,8	92,3	90,0	82,6	61,3	-	100,0	100,0	100,0	87,8	88,0	87,9	91,2
інше	0,2	0,1	-	-	1,1	-	-	-	1,4	-	-	-	-	0,0	0,0	0,0	0,0

Таблиця П.15.

Розподіл домогосподарств за рівнем доступності медичної допомоги, можливості придбання ліків та медичного приладдя залежно від розміру середньодушових еквівалентних загальних доходів домогосподарства
Distribution of households by availability of medical aid, possibilities to acquire medicine and medical equipment depending on size of per capita equivalent disposable income of households

	Всі домогосподарства	у тому числі з середньодушовими еквівалентними загальними доходами у місяць, грн											У домогосподарствах із середньодушовими еквівалентними загальними доходами у місяць						
		до 3000,0	3000,1 - 4000,0	4000,1 - 5000,0	5000,1 - 6000,0	6000,1 - 7000,0	7000,1 - 8000,0	8000,1 - 9000,0	9000,1 - 10000,0	10000,1 - 11000,0	11000,1 - 12000,0	понад 12000,0	нижче прожиткового мінімуму (2057,33 грн)	нижче фактичного прожиткового мінімуму (3834,14 грн)	нижче середнього рівня загальних доходів (5692,55 грн)	нижче меланного рівня загальних доходів (4949,90 грн)	нижче 75% меланного рівня загальних доходів (3712,43 грн)		
Кількість домогосподарств, у яких хто-небудь із членів протягом останніх 12 місяців потребував медичної допомоги, придбання ліків та медичного приладдя:																			
тисяч	14565,3	1484,7	2784,2	3067,7	2191,0	1564,3	1096,3	765,3	476,6	317,6	264,1	553,5	214,8	3716,9	8986,9	7190,0	3329,0		
відсотків до загальної кількості домогосподарств відповідної групи	98,5	98,5	99,1	99,0	99,3	97,5	98,1	98,7	96,5	98,7	96,5	96,2	98,1	98,8	99,0	98,9	98,8		
Кількість домогосподарств, у яких хто-небудь із членів протягом останніх 12 місяців при потребі не зміг отримати медичну допомогу, придбати ліки та медичне приладдя:																			
тисяч	2799,8	383,8	657,2	635,5	490,1	238,5	149,1	111,1	47,2	23,3	22,1	41,9	50,8	887,0	2011,5	1619,8	796,5		
відсотків до кількості домогосподарств, у яких хто-небудь із членів потребував медичної допомоги, придбання ліків та медичного приладдя	19,2	25,7	23,6	20,7	22,4	15,2	13,6	14,5	9,9	7,3	8,4	7,5	23,6	23,9	22,4	22,5	23,9		
відсотків до загальної кількості домогосподарств відповідної групи	18,9	25,5	23,4	20,5	22,2	14,9	13,3	14,3	9,6	7,2	8,1	7,3	23,2	23,6	22,2	22,3	23,6		
Кількість домогосподарств (тисяч), у яких хто-небудь із членів при потребі не зміг:																			
<i>придбати ліки</i>	2248,1	345,0	535,8	473,8	407,0	185,8	121,1	77,8	42,8	16,9	10,7	31,4	43,9	756,9	1627,1	1312,5	684,7		
у тому числі з причин (%):																			
занадто висока вартість	96,1	100,0	95,0	95,6	95,6	95,0	96,2	100,0	88,4	93,1	100,0	88,4	100,0	96,5	96,7	96,7	96,3		
не змогли знайти	3,6	-	4,0	4,4	4,4	3,9	3,8	-	11,6	6,9	-	11,6	-	2,8	3,0	2,9	2,9		
інше	0,3	-	1,0	-	-	1,1	-	-	-	-	-	-	-	0,7	0,3	0,4	0,8		
<i>придбати медичне приладдя</i>	527,0	87,0	131,8	102,1	111,3	34,7	29,4	11,7	7,0	2,9	-	9,1	1,9	168,8	394,4	315,2	156,5		
у тому числі з причин (%):																			
занадто висока вартість	95,7	95,0	96,3	99,4	95,8	94,4	97,8	88,6	100,0	100,0	-	56,0	100,0	96,1	97,0	96,9	95,8		
не змогли знайти	4,2	5,0	3,7	-	4,2	5,6	2,2	11,4	-	-	-	44,0	-	3,9	2,8	2,9	4,2		
інше	0,1	-	-	0,6	-	-	-	-	-	-	-	-	-	-	0,2	0,2	-		
<i>відвідати лікаря</i>	938,1	133,1	205,6	214,0	156,9	92,3	69,5	24,4	7,7	14,4	0,2	20,0	17,6	286,6	633,0	535,8	259,5		
у тому числі з причин (%):																			
черга була занадто довгою	12,2	5,9	18,1	10,2	6,0	19,1	2,4	36,1	22,1	19,9	-	26,7	-	12,6	11,3	12,5	10,0		
відсутність медичного спеціаліста	25,7	18,2	31,4	24,9	25,2	23,3	26,1	28,6	17,9	44,1	-	27,5	35,1	27,0	26,6	26,5	27,3		
потрібного профілю	57,2	75,9	44,6	58,2	67,4	47,3	71,5	35,3	60,0	36,0	100,0	9,2	64,9	56,2	57,6	56,1	58,0		
занадто висока вартість послуг	4,9	-	5,9	6,7	1,4	10,3	-	-	-	-	-	36,6	-	4,2	4,5	4,9	4,7		
інше	1154,9	168,2	229,4	256,3	258,8	99,1	34,1	47,5	12,1	7,2	19,0	23,2	26,9	332,4	804,3	614,5	302,0		
у тому числі з причин (%):																			
черга була занадто довгою	0,9	1,0	0,6	1,2	-	2,1	-	-	-	12,9	7,9	-	-	0,9	0,8	1,0	0,8		
відсутність медичного спеціаліста	3,8	1,7	3,0	3,2	4,4	1,0	5,1	-	6,5	1,4	13,5	38,0	-	1,9	2,8	2,6	1,4		
потрібного профілю	95,1	97,2	96,1	95,6	95,6	96,0	94,9	100,0	93,5	85,7	78,6	62,0	100,0	96,9	96,3	96,3	97,5		
занадто висока вартість послуг	0,2	0,1	0,3	-	-	0,9	-	-	-	-	-	-	-	0,3	0,1	0,1	0,3		
інше																			

	Всі домогосподарства	у тому числі з середньодушовими еквівалентними загальними доходами у місяць, грн											У домогосподарствах із середньодушовими еквівалентними загальними доходами у місяць					
		до 3000,0	3000,1 - 4000,0	4000,1 - 5000,0	5000,1 - 6000,0	6000,1 - 7000,0	7000,1 - 8000,0	8000,1 - 9000,0	9000,1 - 10000,0	10000,1 - 11000,0	11000,1 - 12000,0	понад 12000,0	нижче прожиткового мінімуму (2057,33 грн)	нижче фактичного прожиткового мінімуму (3834,14 грн)	нижче середнього рівня загальних доходів (5692,55 грн)	нижче медіанного рівня загальних доходів (4949,90 грн)	нижче 75% медіанного рівня загальних доходів (3712,43 грн)	
<i>зробити протезування</i>	829,1	101,8	201,4	210,8	178,9	52,4	25,4	26,4	22,0	6,1	-	3,9	7,2	256,1	630,9	492,0	241,7	
у тому числі з причин (%):																		
черга була занадто довгою	0,2	1,1	0,3	-	-	-	-	-	-	-	-	-	-	0,7	0,3	0,4	0,7	
відсутність медичного спеціаліста	1,7	2,4	1,5	0,9	1,8	-	-	-	3,6	43,0	-	-	-	1,6	1,3	1,5	1,7	
потрібного профілю	97,9	96,5	98,2	99,1	97,6	100,0	100,0	97,0	96,4	57,0	-	100,0	100,0	97,7	98,2	98,1	97,6	
занадто висока вартість послуг	0,2	-	-	-	0,6	-	-	3,0	-	-	-	-	-	-	0,2	-	-	
інше																		
<i>провести медичні обстеження</i>	1581,1	223,4	347,6	348,8	288,5	142,4	92,2	55,5	40,0	15,4	7,6	19,7	30,0	493,4	1104,8	888,7	445,9	
у тому числі з причин (%):																		
черга була занадто довгою	3,2	3,3	3,7	0,5	6,1	0,6	1,7	8,2	5,7	-	-	3,9	1,7	3,3	2,7	2,5	3,5	
відсутність медичного спеціаліста	10,1	5,9	8,0	11,5	8,2	14,3	14,9	13,6	10,2	25,6	35,8	8,7	6,5	7,1	9,0	8,9	6,0	
потрібного профілю	85,7	90,8	88,3	86,8	84,9	83,6	82,9	78,2	84,1	74,4	64,2	50,2	91,8	89,6	87,7	88,1	90,5	
занадто висока вартість послуг	1,0	-	-	1,2	0,8	1,5	0,5	-	-	-	-	37,2	-	-	0,6	0,5	-	
інше																		
<i>отримати лікувальні процедури</i>	913,6	118,9	207,4	184,9	173,9	70,0	61,3	50,3	20,1	2,8	12,0	12,0	8,0	274,5	627,4	493,9	246,5	
у тому числі з причин (%):																		
черга була занадто довгою	1,2	-	0,8	1,8	0,8	1,8	-	5,4	-	-	-	6,3	-	0,1	1,0	1,0	0,1	
відсутність медичного спеціаліста	7,7	1,0	5,0	13,8	3,6	15,8	5,6	7,6	3,9	69,2	36,7	14,4	-	3,8	6,7	7,5	4,2	
потрібного профілю	90,3	98,9	94,0	82,3	95,6	79,9	93,7	85,4	95,6	30,8	63,3	79,3	100,0	95,9	91,6	90,6	95,5	
занадто висока вартість лікування	0,8	0,1	0,2	2,1	-	2,5	0,7	1,6	0,5	-	-	-	-	0,2	0,7	0,9	0,2	
інше																		
<i>отримати лікування у стаціонарі</i>	769,4	90,2	230,0	172,2	121,1	66,0	47,8	21,5	11,1	2,8	0,1	6,6	7,9	246,7	573,3	484,9	210,7	
у тому числі з причин (%):																		
відсутність вільних місць	6,9	1,1	6,9	9,9	10,4	1,4	8,9	-	-	68,3	-	-	-	6,0	7,2	7,0	6,6	
відсутність відділення потрібного профілю	5,1	-	6,0	7,9	2,2	3,2	-	28,9	-	26,3	-	-	-	5,6	5,2	5,6	6,5	
занадто висока вартість лікування	87,8	98,8	87,1	82,2	86,5	95,4	91,1	71,1	99,1	5,4	100,0	100,0	100,0	88,4	87,6	87,4	86,8	
інше	0,2	0,1	-	-	0,9	-	-	-	0,9	-	-	-	-	0,0	0,0	0,0	0,1	

Розподіл домогосподарств за рівнем доступності медичної допомоги, можливості придбання ліків та медичного приладдя за децильними (10%-ми) групами домогосподарств залежно від розміру середньодушових еквівалентних грошових доходів

Distribution of households by availability of medical aid, possibilities to acquire medicine and medical equipment by decile (10%) household groups depending on size of per capita equivalent money income

	Всі домогосподарства	у тому числі за децильними (10%-ми) групами за рівнем середньодушових еквівалентних грошових доходів у місяць									
		перша (нижча)	друга	третя	четверта	п'ята	шоста	сьома	восьма	дев'ята	десята (вища)
Кількість домогосподарств, у яких хто-небудь із членів протягом останніх 12 місяців потребував медичної допомоги, придбання ліків та медичного приладдя:											
тисяч	14565,3	1457,0	1470,1	1465,1	1472,4	1441,7	1463,2	1472,8	1442,4	1452,3	1428,3
відсотків до загальної кількості домогосподарств відповідної групи	98,5	98,5	99,4	99,1	99,2	97,7	99,0	99,1	98,1	98,2	96,7
Кількість домогосподарств, у яких хто-небудь із членів протягом останніх 12 місяців при потребі не зміг отримати медичну допомогу, придбати ліки та медичне приладдя:											
тисяч	2799,8	359,7	373,9	375,5	343,0	283,5	319,8	245,5	220,9	177,3	100,7
відсотків до кількості домогосподарств, у яких хто-небудь із членів потребував медичної допомоги, придбання ліків та медичного приладдя	19,2	24,7	25,4	25,6	23,3	19,7	21,9	16,7	15,3	12,2	7,0
відсотків до загальної кількості домогосподарств відповідної групи	18,9	24,3	25,3	25,4	23,1	19,2	21,6	16,5	15,0	12,0	6,8
Кількість домогосподарств (тисяч), у яких хто-небудь із членів при потребі не зміг:											
<i>придбати ліки</i>	2248,1	319,2	311,6	312,8	242,3	234,5	244,0	206,5	154,1	150,6	72,5
у тому числі з причин (%):											
занадто висока вартість	96,1	98,3	97,8	94,0	95,3	97,5	94,4	94,9	95,4	96,7	93,4
не змогли знайти	3,6	1,2	1,0	6,0	4,7	2,5	4,8	5,1	4,6	3,3	6,6
інше	0,3	0,5	1,2	-	-	-	0,8	-	-	-	-
<i>придбати медичне приладдя</i>	527,0	85,5	72,7	75,3	63,5	43,6	63,3	59,7	29,6	19,7	14,1
у тому числі з причин (%):											
занадто висока вартість	95,7	94,9	96,6	96,7	97,1	98,5	96,5	98,9	91,2	93,2	71,7
не змогли знайти	4,2	5,1	3,4	3,3	2,9	-	3,5	1,1	8,8	6,8	28,3
інше	0,1	-	-	-	-	1,5	-	-	-	-	-
<i>відвідати лікаря</i>	938,1	134,1	109,6	138,1	105,3	89,0	100,3	79,0	90,1	60,8	31,8
у тому числі з причин (%):											
черга була занадто довгою	12,2	10,6	9,1	14,3	14,4	12,8	0,8	9,9	18,4	17,3	25,9
відсутність медичного спеціаліста потрібного профілю	25,7	21,6	36,6	27,2	27,2	23,7	23,2	18,0	31,6	16,8	27,1
занадто висока вартість послуг	57,2	67,8	48,1	54,7	47,2	60,5	73,7	66,6	44,2	65,9	23,9
інше	4,9	-	6,2	3,8	11,2	3,0	2,3	5,5	5,8	-	23,1
<i>відвідати стоматолога</i>	1154,9	162,8	125,8	132,8	120,0	135,9	173,0	123,1	72,7	55,5	53,3
у тому числі з причин (%):											
черга була занадто довгою	0,9	1,1	0,6	1,4	-	1,4	-	-	2,8	-	4,6
відсутність медичного спеціаліста потрібного профілю	3,8	2,9	1,2	2,7	3,7	4,2	3,6	2,6	3,7	1,4	21,6
занадто висока вартість послуг	95,1	96,0	97,5	95,9	96,3	93,7	96,4	97,4	93,5	98,6	73,8
інше	0,2	-	0,7	-	-	0,7	-	-	-	-	-

	Всі домогосподарства	у тому числі за децильними (10%-ми) групами за рівнем середньодушових еквівалентних грошових доходів у місяць									
		перша (нижча)	друга	третя	четверта	п'ята	шоста	сьома	восьма	дев'ята	десята (вища)
<i>зробити протезування</i>	829,1	92,0	115,6	122,9	89,9	96,4	158,5	48,8	38,8	48,8	17,4
у тому числі з причин (%):											
черга була занадто довгою	0,2	0,7	1,0	-	-	-	-	-	-	-	-
відсутність медичного спеціаліста потрібного профілю	1,7	2,7	1,3	2,7	-	-	-	6,6	-	1,6	15,1
занадто висока вартість послуг	97,9	96,6	97,7	97,3	98,9	100,0	100,0	93,4	100,0	96,8	84,9
інше	0,2	-	-	-	1,1	-	-	-	-	1,6	-
<i>провести медичні обстеження</i>	1581,1	185,2	226,8	207,8	148,4	177,1	192,6	157,9	114,1	117,6	53,6
у тому числі з причин (%):											
черга була занадто довгою	3,2	3,6	3,1	3,5	0,5	1,4	4,4	5,3	1,8	5,5	1,4
відсутність медичного спеціаліста потрібного профілю	10,1	10,5	6,9	8,0	11,7	8,0	4,8	16,5	19,2	8,3	16,2
занадто висока вартість послуг	85,7	85,9	90,0	88,5	87,5	88,6	89,6	78,0	77,5	85,8	68,7
інше	1,0	-	-	-	0,3	2,0	1,2	0,2	1,5	0,4	13,7
<i>отримати лікувальні процедури</i>	913,6	92,8	116,1	130,8	88,1	99,2	137,9	54,8	88,0	75,2	30,7
у тому числі з причин (%):											
черга була занадто довгою	1,2	0,2	-	1,2	0,7	2,7	1,1	-	4,5	-	2,5
відсутність медичного спеціаліста потрібного профілю	7,7	5,9	4,8	14,9	5,0	4,6	4,7	3,6	11,3	5,7	27,2
занадто висока вартість лікування	90,3	93,8	94,8	83,9	93,7	89,2	94,2	96,4	82,2	92,7	70,0
інше	0,8	0,1	0,4	-	0,6	3,5	-	-	2,0	1,6	0,3
<i>отримати лікування у стаціонарі</i>	769,4	104,1	93,1	138,3	93,4	85,1	70,2	70,3	51,7	51,7	11,5
у тому числі з причин (%):											
відсутність вільних місць	6,9	2,5	6,5	11,4	0,8	10,6	3,4	14,0	6,2	3,8	16,8
відсутність відділення потрібного профілю	5,1	-	3,9	11,9	5,4	2,7	5,9	0,9	5,2	6,8	6,5
занадто висока вартість лікування	87,8	97,4	89,6	76,7	93,8	86,7	90,7	83,6	88,6	89,4	75,8
інше	0,2	0,1	-	-	-	-	-	1,5	-	-	0,9

Розподіл домогосподарств за рівнем доступності медичної допомоги, можливості придбання ліків та медичного приладдя за децильними (10%-ми) групами домогосподарств залежно від розміру середньодушових еквівалентних загальних доходів

Distribution of households by availability of medical aid, possibilities to acquire medicine and medical equipment by decile (10%) household groups depending on size of per capita equivalent disposable income

	Всі домогосподарства	у тому числі за децильними (10%-ми) групами за рівнем середньодушових еквівалентних загальних доходів у місяць												
		перша (нижча)	друга	третья	четверта	п'ята	шоста	сьома	восьма	дев'ята	десята (вища)			
Кількість домогосподарств, у яких хто-небудь із членів протягом останніх 12 місяців потребував медичної допомоги, придбання ліків та медичного приладдя:														
тисяч	14565,3	1464,3	1464,7	1458,1	1466,6	1460,7	1465,0	1458,6	1455,8	1441,7	1429,8			
відсотків до загальної кількості домогосподарств відповідної групи	98,5	98,5	99,6	98,7	99,1	98,8	99,2	98,6	97,8	98,2	96,7			
Кількість домогосподарств, у яких хто-небудь із членів протягом останніх 12 місяців при потребі не зміг отримати медичну допомогу, придбати ліки та медичне приладдя:														
тисяч	2799,8	375,9	319,0	380,4	334,2	262,1	322,3	293,3	197,4	211,0	104,2			
відсотків до кількості домогосподарств, у яких хто-небудь із членів потребував медичної допомоги, придбання ліків та медичного приладдя	19,2	25,7	21,8	26,1	22,8	17,9	22,0	20,1	13,6	14,6	7,3			
відсотків до загальної кількості домогосподарств відповідної групи	18,9	25,3	21,7	25,7	22,6	17,7	21,8	19,8	13,3	14,4	7,0			
Кількість домогосподарств (тисяч), у яких хто-небудь із членів при потребі не зміг:														
<i>придбати ліки</i>	2248,1	337,0	261,9	315,4	237,8	197,6	264,3	233,9	158,7	165,4	76,1			
у тому числі з причин (%):														
занадто висока вартість	96,1	100,0	94,6	95,8	97,9	92,3	97,5	93,5	94,2	98,5	89,4			
не змогли знайти	3,6	-	3,3	4,2	2,1	7,7	2,5	5,6	5,8	1,5	10,6			
інше	0,3	-	2,1	-	-	-	-	0,9	-	-	-			
<i>придбати медичне приладдя</i>	527,0	81,5	53,7	84,1	68,9	32,9	69,8	61,3	32,4	24,8	17,6			
у тому числі з причин (%):														
занадто висока вартість	95,7	94,6	95,8	96,9	100,0	98,0	97,3	95,3	92,0	94,6	77,4			
не змогли знайти	4,2	5,4	4,2	3,1	-	-	2,7	4,7	8,0	5,4	22,6			
інше	0,1	-	-	-	-	2,0	-	-	-	-	-			
<i>відвідати лікаря</i>	938,1	128,8	85,5	136,9	126,5	72,1	77,4	118,3	93,8	60,9	37,9			
у тому числі з причин (%):														
черга була занадто довгою	12,2	2,8	20,4	17,5	13,5	6,5	5,2	10,3	13,5	17,2	21,7			
відсутність медичного спеціаліста	25,7	18,8	37,4	23,8	19,3	39,9	31,7	18,7	32,9	15,1	32,8			
потрібного профілю	57,2	78,4	28,1	58,7	55,7	53,6	60,1	69,2	45,7	67,7	26,1			
занадто висока вартість послуг	4,9	-	14,1	-	11,5	-	3,0	1,8	7,9	-	19,4			
інше														
<i>відвідати стоматолога</i>	1154,9	161,5	103,2	147,7	123,8	115,6	148,4	166,8	67,5	61,6	58,8			
у тому числі з причин (%):														
черга була занадто довгою	0,9	1,1	-	0,9	-	2,8	-	1,2	-	-	4,1			
відсутність медичного спеціаліста	3,8	1,7	1,5	3,7	2,8	2,3	4,2	4,4	3,0	2,4	19,6			
потрібного профілю	95,1	97,1	97,8	95,4	97,2	94,9	95,8	93,9	97,0	97,6	76,3			
занадто висока вартість послуг														
інше	0,2	0,1	0,7	-	-	-	-	0,5	-	-	-			

	Всі домогоспо- дарства	у тому числі за децильними (10%-ми) групами за рівнем середньодушових еквівалентних загальних доходів у місяць									
		перша (нижча)	друга	третя	четверта	п'ята	шоста	сьома	восьма	дев'ята	десята (вища)
<i>зробити протезування</i>	829,1	97,1	112,0	95,7	126,3	82,8	109,8	89,0	42,3	55,1	19,0
у тому числі з причин (%):											
черга була занадто довгою	0,2	1,2	0,6	-	-	-	-	-	-	-	-
відсутність медичного спеціаліста потрібного профілю	1,7	2,5	1,4	1,5	1,5	-	-	3,6	-	1,4	13,8
занадто висока вартість послуг	97,9	96,3	98,0	98,5	98,5	100,0	99,1	96,4	100,0	97,2	86,2
інше	0,2	-	-	-	-	-	0,9	-	-	1,4	-
<i>провести медичні обстеження</i>	1581,1	216,7	173,6	199,6	173,0	154,9	179,3	195,6	111,8	121,6	55,0
у тому числі з причин (%):											
черга була занадто довгою	3,2	2,5	5,9	2,3	0,7	0,3	4,5	5,3	1,4	5,6	1,4
відсутність медичного спеціаліста потрібного профілю	10,1	6,1	6,1	8,7	11,3	12,0	10,5	6,9	22,6	8,9	21,2
занадто висока вартість послуг	85,7	91,4	88,0	89,0	86,1	87,2	83,7	86,7	75,6	85,5	64,0
інше	1,0	-	-	-	1,9	0,5	1,3	1,1	0,4	-	13,4
<i>отримати лікувальні процедури</i>	913,6	114,6	98,1	125,3	81,7	91,6	111,2	86,1	72,8	99,5	32,7
у тому числі з причин (%):											
черга була занадто довгою	1,2	-	0,1	1,3	4,1	-	1,3	-	1,7	2,7	2,3
відсутність медичного спеціаліста потрібного профілю	7,7	1,1	9,3	0,9	18,1	11,7	3,9	5,2	13,1	7,0	24,7
занадто висока вартість лікування	90,3	98,8	90,1	97,8	74,0	87,4	94,8	92,7	84,6	89,5	72,7
інше	0,8	0,1	0,5	-	3,8	0,9	-	2,1	0,6	0,8	0,3
<i>отримати лікування у стаціонарі</i>	769,4	85,8	80,7	162,1	79,2	84,7	69,6	92,3	49,3	48,3	17,4
у тому числі з причин (%):											
відсутність вільних місць	6,9	1,2	7,7	6,6	11,5	7,9	5,2	10,6	4,6	4,0	11,2
відсутність відділення потрібного профілю	5,1	-	3,6	6,7	0,5	15,6	0,5	4,9	-	12,9	4,3
занадто висока вартість лікування	87,8	98,7	88,7	86,7	88,0	76,5	94,3	83,4	95,4	83,1	83,9
інше	0,2	0,1	-	-	-	-	-	1,1	-	-	0,6

Розподіл домогосподарств за рівнем доступності медичної допомоги, можливості придбання ліків та медичного приладдя за регіонами
Distribution of households by availability of medical aid, possibilities to acquire medicine and medical equipment by region

	Всі домогосподарства	у тому числі за регіонами																									
		Вінницька	Волинська	Дніпропетровська	Донецька	Житомирська	Закарпатська	Запорізька	Івано-Франківська	Київська	Кіровоградська	Луганська	Львівська	Миколаївська	Одеська	Полтавська	Рівненська	Сумська	Тернопільська	Харківська	Херсонська	Хмельницька	Черкаська	Чернівецька	Чернігівська	м. Київ	
Кількість домогосподарств, у яких хто-небудь із членів протягом останніх 12 місяців потребував медичної допомоги, придбання ліків та медичного приладдя:																											
тисяч	14565,3	618,3	328,3	1347,2	885,1	481,0	353,3	689,1	446,8	664,3	404,4	321,0	800,6	432,0	829,3	566,3	372,8	429,3	347,0	1080,4	393,5	465,8	497,1	305,4	413,3	1093,7	
відсотків до загальної кількості домогосподарств відповідної групи	98,5	99,6	98,3	100,0	97,6	99,9	100,0	99,0	100,0	99,3	99,5	93,7	98,1	99,7	93,7	97,6	99,8	99,0	99,6	98,0	99,8	99,7	98,6	100,0	97,4	98,4	
Кількість домогосподарств, у яких хто-небудь із членів протягом останніх 12 місяців при потребі не зміг отримати медичну допомогу, придбати ліки та медичне приладдя:																											
тисяч	2799,8	446,3	35,4	208,1	171,3	4,2	329,1	195,3	228,4	12,1	1,2	19,6	81,1	85,0	44,6	15,7	2,2	120,3	13,8	195,1	133,4	28,6	85,7	10,7	246,6	86,0	
відсотків до кількості домогосподарств, у яких хто-небудь із членів потребував медичної допомоги, придбання ліків та медичного приладдя	19,2	72,2	10,8	15,4	19,4	0,9	93,1	28,3	51,1	1,8	0,3	6,1	10,1	19,7	5,4	2,8	0,6	28,0	4,0	18,1	33,9	6,1	17,2	3,5	59,7	7,9	
відсотків до загальної кількості домогосподарств відповідної групи	18,9	71,9	10,6	15,4	18,9	0,9	93,1	28,0	51,1	1,8	0,3	5,7	9,9	19,6	5,0	2,7	0,6	27,7	4,0	17,7	33,8	6,1	17,0	3,5	58,1	7,7	
Кількість домогосподарств (тисяч), у яких хто-небудь із членів при потребі не зміг:																											
придбати ліки	2248,1	389,8	23,0	167,6	143,5	2,7	316,7	129,1	193,0	12,1	0,8	19,6	53,7	84,2	37,3	15,7	1,7	87,8	6,1	166,8	99,2	28,4	68,7	10,8	150,8	39,0	
у тому числі з причин (%):																											
занадто висока вартість	96,1	97,0	39,1	100,0	84,2	100,0	100,0	94,8	100,0	60,7	100,0	95,1	98,9	98,1	100,0	88,9	100,0	100,0	62,9	100,0	96,3	91,2	99,0	86,7	95,0	84,2	
не змогли знайти	3,6	2,3	60,9	-	15,8	-	-	5,2	-	-	-	4,9	1,1	1,9	-	11,1	-	-	37,1	-	3,7	8,8	1,0	13,3	5,0	15,8	
інше	0,3	0,7	-	-	-	-	-	-	-	39,3	-	-	-	-	-	-	-	-	-	-	-	-	-	-	-	-	
придбати медичне приладдя	527,0	152,1	-	30,7	5,9	-	169,4	34,0	7,2	-	-	-	4,8	3,6	0,6	-	-	11,3	-	16,9	9,7	17,0	1,5	0,5	50,0	11,8	
у тому числі з причин (%):																											
занадто висока вартість	95,7	91,0	-	100,0	100,0	-	100,0	100,0	100,0	-	-	-	100,0	81,3	-	-	-	100,0	-	100,0	100,0	90,7	100,0	100,0	89,9	91,7	
не змогли знайти	4,2	9,0	-	-	-	-	-	-	-	-	-	-	-	18,7	100,0	-	-	-	-	-	-	9,3	-	-	8,8	8,3	
інше	0,1	-	-	-	-	-	-	-	-	-	-	-	-	-	-	-	-	-	-	-	-	-	-	-	1,3	-	
відвідати лікаря	938,1	226,5	10,6	13,6	20,7	1,0	277,5	88,2	6,0	-	-	9,3	12,9	12,1	17,1	1,7	0,8	9,2	2,3	37,4	30,0	17,1	26,5	-	88,5	29,1	
у тому числі з причин (%):																											
черга була занадто довгою	12,2	12,1	-	-	41,6	-	2,2	33,9	34,8	-	-	-	21,1	40,5	0,8	100,0	-	-	-	2,4	2,6	-	21,7	-	3,5	70,2	
відсутність медичного спеціаліста потрібного профілю	25,7	49,6	52,7	9,6	58,4	100,0	-	2,8	65,2	-	-	4,5	-	24,7	39,8	-	100,0	58,7	-	9,3	68,7	14,6	3,8	-	56,8	28,1	
занадто висока вартість послуг	57,2	32,6	47,3	90,4	-	-	97,8	52,3	-	-	-	95,5	78,9	34,8	59,4	-	-	41,3	100,0	88,3	28,7	85,4	74,5	-	13,8	1,7	
інше	4,9	5,7	-	-	-	-	-	11,0	-	-	-	-	-	-	-	-	-	-	-	-	-	-	-	-	25,9	-	
відвідати стоматолога	1154,9	207,8	16,8	71,2	47,1	-	275,9	87,0	79,3	-	-	6,6	27,1	14,5	14,2	-	33,3	1,4	69,0	38,5	21,4	16,3	7,7	71,2	48,6		
у тому числі з причин (%):																											
черга була занадто довгою	0,9	0,9	-	-	-	-	-	4,1	-	-	-	-	7,2	-	-	-	-	-	-	-	2,2	-	5,7	-	-	3,1	
відсутність медичного спеціаліста потрібного профілю	3,8	9,4	-	-	15,2	-	-	-	-	-	-	-	11,6	1,4	6,4	-	-	-	-	-	-	-	-	-	19,1	-	
занадто висока вартість послуг	95,1	89,7	100,0	100,0	84,6	-	100,0	95,9	100,0	-	-	100,0	78,4	98,6	87,1	-	-	100,0	100,0	100,0	97,8	100,0	94,3	100,0	80,9	96,9	
інше	0,2	-	-	-	0,2	-	-	-	-	-	-	-	2,8	-	6,5	-	-	-	-	-	-	-	-	-	-	-	

	Всі домогосподарства	у тому числі за регіонами																									
		Вінницька	Волинська	Дніпропетровська	Донецька	Житомирська	Закарпатська	Запорізька	Івано-Франківська	Київська	Кіровоградська	Луганська	Львівська	Миколаївська	Одеська	Полтавська	Рівненська	Сумська	Тернопільська	Харківська	Херсонська	Хмельницька	Черкаська	Чернівецька	Чернігівська	м. Київ	
<i>зробити протезування</i>	829,1	106,7	6,2	97,8	50,9	0,5	159,7	73,8	35,9	4,8	-	-	12,8	23,2	5,2	-	-	40,3	-	62,5	66,9	6,5	5,2	0,1	54,0	16,1	
у тому числі з причин (%):																											
черга була занадто довгою	0,2	-	-	-	-	-	-	-	-	-	-	-	8,8	-	-	-	-	-	-	-	-	10,4	-	-	-	-	-
відсутність медичного спеціаліста потрібного профілю	1,7	8,0	-	-	-	-	-	-	-	-	-	-	-	-	-	-	-	-	-	0,8	-	-	-	-	9,1	-	
занадто висока вартість послуг	97,9	92,0	100,0	100,0	100,0	100,0	100,0	100,0	100,0	100,0	-	-	91,2	100,0	100,0	-	-	100,0	-	99,2	100,0	89,6	100,0	100,0	87,6	100,0	
інше	0,2	-	-	-	-	-	-	-	-	-	-	-	-	-	-	-	-	-	-	-	-	-	-	-	3,3	-	
<i>провести медичні обстеження</i>	1581,1	311,8	15,9	97,9	85,8	2,7	266,2	105,9	63,9	-	-	11,6	50,5	40,2	19,7	5,4	0,6	57,1	11,3	142,2	54,4	18,2	17,5	2,9	153,7	45,7	
у тому числі з причин (%):																											
черга була занадто довгою	3,2	2,4	11,9	-	0,2	-	-	-	1,7	0,8	-	-	13,6	3,8	-	-	-	-	-	0,6	1,7	11,3	3,2	15,7	9,3	22,8	
відсутність медичного спеціаліста потрібного профілю	10,1	20,2	20,6	-	4,6	-	-	-	-	-	-	-	1,3	0,6	-	-	10,8	-	3,9	21,1	-	4,4	-	33,7	27,6		
занадто висока вартість послуг	85,7	76,7	67,5	100,0	95,0	100,0	100,0	98,3	99,2	-	-	100,0	86,4	94,9	99,4	100,0	100,0	89,2	100,0	95,5	77,2	88,7	92,4	84,3	48,0	49,6	
інше	1,0	0,7	-	-	0,2	-	-	-	-	-	-	-	-	-	-	-	-	-	-	-	-	-	-	-	9,0	-	
<i>отримати лікувальні процедури</i>	913,6	146,5	1,2	87,5	22,8	2,7	192,8	94,0	58,8	-	-	-	14,2	22,5	19,4	1,8	-	26,7	1,8	66,9	33,3	16,7	21,0	-	61,1	21,9	
у тому числі з причин (%):																											
черга була занадто довгою	1,2	6,6	-	-	-	-	-	-	-	-	-	-	-	-	0,7	-	-	-	-	-	-	-	2,9	-	-	3,5	
відсутність медичного спеціаліста	7,7	30,4	-	3,4	0,4	-	-	1,1	-	-	-	-	-	4,7	-	-	-	-	-	-	3,2	-	7,7	-	29,7	-	
лікування	90,3	63,0	100,0	96,6	99,6	100,0	100,0	98,9	100,0	-	-	-	100,0	99,5	94,6	100,0	-	100,0	100,0	100,0	96,8	100,0	89,4	-	58,1	96,5	
інше	0,8	-	-	-	-	-	-	-	-	-	-	-	0,5	-	-	-	-	-	-	-	-	-	-	-	12,2	-	
<i>отримати лікування у стаціонарі</i>	769,4	111,4	2,7	1,2	53,4	-	95,5	49,5	124,7	9,2	0,4	4,9	18,1	20,9	12,1	-	0,1	45,1	6,3	76,9	42,4	17,0	21,4	-	43,9	12,3	
у тому числі з причин (%):																											
відсутність вільних місць	6,9	23,5	-	-	4,9	-	0,5	2,0	-	-	-	64,4	11,0	-	-	-	-	1,3	-	3,2	4,7	-	3,6	-	11,9	57,7	
відсутність відділення потрібного профілю	5,1	9,9	-	-	24,2	-	-	-	-	-	-	-	-	-	-	-	-	5,1	13,9	-	7,0	-	-	-	20,6	-	
лікування	87,8	66,6	100,0	100,0	70,9	-	99,5	98,0	100,0	100,0	100,0	35,6	89,0	99,5	100,0	-	100,0	93,6	86,1	96,8	88,3	100,0	96,4	-	67,3	33,9	
інше	0,2	-	-	-	-	-	-	-	-	-	-	-	0,5	-	-	-	-	-	-	-	-	-	-	-	0,2	8,4	

Розподіл домогосподарств за рівнем доступності медичної допомоги, можливості придбання ліків та медичного приладдя за економічними районами

Distribution of households by availability of medical aid, possibilities to acquire medicine and medical equipment by economic districts

	Всі домогосподарства	у тому числі за економічними районами								
		Східний	Донецький	Придніпровський	Причорноморський	Подільський	Центральний	Карпатський	Поліський	
Кількість домогосподарств, у яких хто-небудь із членів протягом останніх 12 місяців потребував медичної допомоги, придбання ліків та медичного приладдя:										
тисяч	14565,3	2076,0	1206,1	2440,7	1654,8	1431,1	2255,1	1906,1	1595,4	
відсотків до загальної кількості домогосподарств відповідної групи	98,5	98,1	96,5	99,6	96,6	99,6	98,7	99,2	98,9	
Кількість домогосподарств, у яких хто-небудь із членів протягом останніх 12 місяців при потребі не зміг отримати медичну допомогу, придбати ліки та медичне приладдя:										
тисяч	2799,8	331,1	190,9	404,6	263,0	488,7	183,8	649,3	288,4	
відсотків до кількості домогосподарств, у яких хто-небудь із членів потребував медичної допомоги, придбання ліків та медичного приладдя	19,2	15,9	15,8	16,6	15,9	34,2	8,2	34,1	18,1	
відсотків до загальної кількості домогосподарств відповідної групи	18,9	15,6	15,3	16,5	15,4	34,0	8,0	33,8	17,9	
Кількість домогосподарств (тисяч), у яких хто-небудь із членів при потребі не зміг:										
<i>придбати ліки</i>	2248,1	270,3	163,1	297,5	220,7	424,3	119,8	574,2	178,2	
у тому числі з причин (%):										
занадто висока вартість	96,1	99,4	85,5	97,7	97,6	96,1	90,3	99,6	87,9	
не змогли знайти	3,6	0,6	14,5	2,3	2,4	3,3	5,7	0,4	12,1	
інше	0,3	-	-	-	-	0,6	4,0	-	-	
<i>придбати медичне приладдя</i>	527,0	28,2	5,9	64,7	13,9	169,1	13,3	181,9	50,0	
у тому числі з причин (%):										
занадто висока вартість	95,7	100,0	100,0	100,0	90,6	91,0	92,6	100,0	89,9	
не змогли знайти	4,2	-	-	-	9,4	9,0	7,4	-	8,8	
інше	0,1	-	-	-	-	-	-	-	1,3	
<i>відвідати лікаря</i>	938,1	48,3	30,0	101,8	59,2	245,9	55,6	296,4	100,9	
у тому числі з причин (%):										
черга була занадто довгою	12,2	5,5	28,8	29,3	9,8	11,1	47,1	3,6	3,0	
відсутність медичного спеціаліста потрібного профілю	25,7	18,4	41,7	3,8	51,4	46,7	16,5	1,3	57,1	
занадто висока вартість послуг	57,2	76,1	29,5	57,4	38,8	36,9	36,4	95,1	17,2	
інше	4,9	-	-	9,5	-	5,3	-	-	22,7	
<i>відвідати стоматолога</i>	1154,9	102,3	53,7	158,2	67,2	230,6	64,9	390,0	88,0	
у тому числі з причин (%):										
черга була занадто довгою	0,9	-	-	2,3	1,3	0,8	3,7	0,5	-	
відсутність медичного спеціаліста потрібного профілю	3,8	-	13,3	-	1,7	8,4	-	0,8	15,4	
занадто висока вартість послуг	95,1	100,0	86,5	97,7	95,7	90,8	96,3	98,5	84,6	
інше	0,2	-	0,2	-	1,3	-	-	0,2	-	

	Всі домогосподарства	у тому числі за економічними районами							
		Східний	Донецький	Придніпровський	Причорноморський	Подільський	Центральний	Карпатський	Поліський
<i>зробити протезування</i>	829,1	102,8	50,9	171,6	95,3	113,2	26,1	208,5	60,7
у тому числі з причин (%):									
черга була занадто довгою	0,2	-	-	-	-	0,6	-	0,5	-
відсутність медичного спеціаліста потрібного профілю	1,7	0,5	-	-	-	7,6	-	-	8,1
занадто висока вартість послуг	97,9	99,5	100,0	100,0	100,0	91,8	100,0	99,5	89,0
інше	0,2	-	-	-	-	-	-	-	2,9
<i>провести медичні обстеження</i>	1581,1	204,7	97,4	203,8	114,3	341,3	63,2	383,5	172,9
у тому числі з причин (%):									
черга була занадто довгою	3,2	0,4	0,2	0,9	2,1	2,8	17,4	2,0	9,4
відсутність медичного спеціаліста потрібного профілю	10,1	5,7	4,0	-	10,6	18,4	21,2	-	31,8
занадто висока вартість послуг	85,7	93,9	95,6	99,1	87,3	78,1	61,4	98,0	50,8
інше	1,0	-	0,2	-	-	0,7	-	-	8,0
<i>отримати лікувальні процедури</i>	913,6	95,4	22,8	181,5	75,2	165,0	42,9	265,8	65,0
у тому числі з причин (%):									
черга була занадто довгою	1,2	-	-	-	0,2	5,9	3,2	-	-
відсутність медичного спеціаліста потрібного профілю	7,7	-	0,4	2,2	2,7	27,0	3,8	-	27,9
занадто висока вартість лікування	90,3	100,0	99,6	97,8	97,0	67,1	93,0	100,0	60,6
інше	0,8	-	-	-	0,1	-	-	-	11,5
<i>отримати лікування у стаціонарі</i>	769,4	122,0	58,3	51,1	75,4	134,7	42,9	238,3	46,7
у тому числі з причин (%):									
відсутність вільних місць	6,9	2,5	9,9	2,0	2,6	19,4	18,4	1,0	11,1
відсутність відділення потрібного профілю	5,1	1,9	22,1	-	4,0	8,9	-	-	19,4
занадто висока вартість лікування	87,8	95,6	68,0	98,0	93,3	71,7	79,2	99,0	69,3
інше	0,2	-	-	-	0,1	-	2,4	-	0,2

РОЗДІЛ ІІІ.

ПОКАЗНИКИ НАРОДЖУВАНОСТІ ДІТЕЙ ЖІНКАМИ У ВІЦІ 15 РОКІВ І СТАРШОМУ

*Indicators for birth rate of women aged
15 years old and more*

Діаграма III.1. Розподіл жінок у віці 15 років і старшому за кількістю народжених дітей
Distribution of women aged 15 years old and more by number of born children

Розподіл жінок у віці 15 років і старшому, за кількістю народжених дітей, %

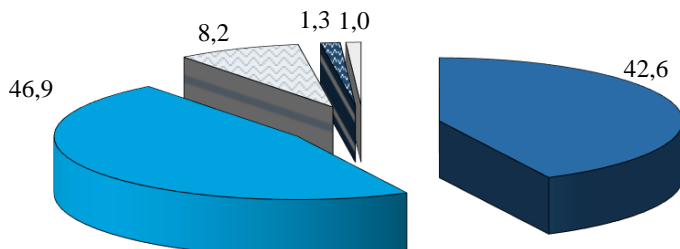

Розподіл жінок у віці 15 років і старшому, які проживають у міській місцевості, за кількістю народжених дітей, %

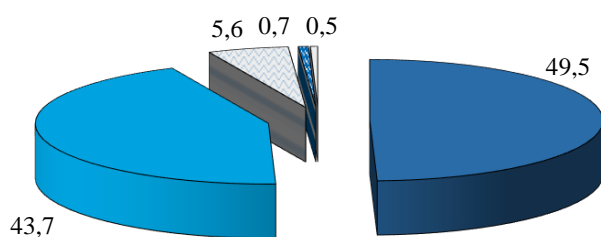

Розподіл жінок у віці 15 років і старшому, які проживають у сільській місцевості, за кількістю народжених дітей, %

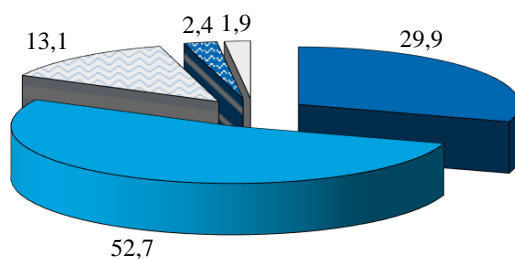

■ одну дитину
 ■ двох дітей
 ■ трьох дітей
 ■ чотирьох дітей
 ■ п'ять і більше дітей

**Показники народжуваності дітей жінками у віці
15 років і старшому**
Indicators for birth rate of women aged 15 years old and more

	Всі домогос- подарства		у тому числі, які проживають			
			у міській місцевості		у сільській місцевості	
	2019	2020	2019	2020	2019	2020
<i>Кількість жінок у віці 15 років і старшому (тис.)</i>	17532,3	17619,2	11572,0	11629,5	5960,3	5989,7
у тому числі (%):						
не народжували дітей	13,1	14,3	14,1	15,7	11,3	11,4
народжували дітей	86,9	85,7	85,9	84,3	88,7	88,6
<i>Із загальної кількості жінок, які народжували дітей, народили (%):</i>						
одну дитину	42,7	42,6	49,3	49,5	30,4	29,9
двох дітей	47,7	46,9	44,7	43,7	53,3	52,7
трьох дітей	7,5	8,2	5,0	5,6	12,1	13,1
чотирьох дітей	1,3	1,3	0,7	0,7	2,5	2,4
п'ять і більше дітей	0,8	1,0	0,3	0,5	1,7	1,9
<i>Із загальної кількості жінок, які народжували дітей, народили першу дитину у віці (%):</i>						
15 - 19 років	15,0	17,9	11,9	14,4	20,9	24,4
20 - 24 років	57,3	56,8	56,2	55,5	59,4	59,3
25 - 29 років	19,9	19,7	23,0	23,1	14,1	13,4
30 - 34 років	5,9	4,4	6,9	5,5	4,0	2,3
35 - 39 років	1,6	1,1	1,8	1,4	1,2	0,6
40 - 44 років	0,3	0,1	0,2	0,1	0,4	0,0
45 - 49 років	0,0	-	0,0	-	0,0	-
понад 50 років	-	-	-	-	-	-

Показники народжуваності дітей жінками у віці 15 років і старшому за віковими групами матерів

Indicators for birth rate of women aged 15 years old and more by age group of mother

	Жінки у віці 15 років і старші	у тому числі							
		15-19 років	20-24 років	25-29 років	30-34 років	35-39 років	40-44 років	45-49 років	понад 50 років
<i>Кількість жінок у віці 15 років і старшому (тис.)</i>									
	17619,2	857,7	685,8	1305,4	1436,1	1320,7	1614,2	1754,3	8645,0
<i>у тому числі (%):</i>									
не народжували дітей	14,3	97,7	59,3	27,0	15,4	11,5	5,8	5,9	4,0
народжували дітей	85,7	2,3	40,7	73,0	84,6	88,5	94,2	94,1	96,0
<i>Із загальної кількості жінок, які народжували дітей, народили (%):</i>									
одну дитину	42,6	100,0	89,6	83,9	68,8	59,4	36,6	37,5	32,1
двох дітей	46,9	-	9,6	15,4	27,8	33,9	52,6	45,4	55,8
трьох дітей	8,2	-	0,8	0,7	2,8	5,4	9,8	13,9	9,1
чотирьох дітей	1,3	-	-	0,0	0,5	1,2	0,7	1,8	1,6
п'ять і більше дітей	1,0	-	-	0,0	0,1	0,1	0,3	1,4	1,4
<i>Із загальної кількості жінок, які народжували дітей, народили першу дитину у віці (%):</i>									
15 - 19 років	17,9	100,0	55,2	13,6	17,0	18,2	26,0	25,9	14,0
20 - 24 років	56,8	x	44,8	62,4	38,6	42,4	48,6	52,8	63,9
25 - 29 років	19,7	x	x	24,0	38,9	28,7	18,3	14,0	17,1
30 - 34 років	4,4	x	x	x	5,5	9,3	5,7	5,9	3,6
35 - 39 років	1,1	x	x	x	x	1,4	1,3	1,3	1,4
40 - 44 років	0,1	x	x	x	x	x	0,1	0,1	0,0
45 - 49 років	-	x	x	x	x	x	x	-	-
понад 50 років	-	x	x	x	x	x	x	x	-

Показники народжуваності дітей жінками у віці 15 років і старшому, які проживають у міській місцевості

Indicators for birth rate of women aged 15 years old and more who live in urban settlements

	Жінки у віці 15 років і старші	у тому числі							
		15-19 років	20-24 років	25-29 років	30-34 років	35-39 років	40-44 років	45-49 років	понад 50 років
<i>Кількість жінок у віці 15 років і старшому (тис.)</i>									
	11629,5	571,6	417,1	1029,3	1100,8	1000,3	1029,7	1055,7	5425,0
<i>у тому числі (%):</i>									
не народжували дітей	15,7	98,1	71,6	29,3	14,8	12,6	6,1	8,1	4,3
народжували дітей	84,3	1,9	28,4	70,7	85,2	87,4	93,9	91,9	95,7
<i>Із загальної кількості жінок, які народжували дітей, народили (%):</i>									
одну дитину	49,5	100,0	87,8	85,0	74,7	66,0	43,3	41,9	38,8
двох дітей	43,7	-	11,2	14,7	23,6	29,2	50,0	42,1	53,9
трьох дітей	5,6	-	1,0	0,3	1,1	3,6	6,3	12,8	6,1
чотирьох дітей	0,7	-	-	-	0,6	1,2	0,3	1,8	0,6
п'ять і більше дітей	0,5	-	-	0,0	0,0	0,0	0,1	1,4	0,6
<i>Із загальної кількості жінок, які народжували дітей, народили першу дитину у віці (%):</i>									
15 - 19 років	14,4	100,0	48,3	13,0	14,4	14,7	19,7	23,2	11,0
20 - 24 років	55,5	x	51,7	62,2	35,5	40,4	48,9	51,6	63,0
25 - 29 років	23,1	x	x	24,8	43,3	32,9	22,6	15,9	19,4
30 - 34 років	5,5	x	x	x	6,8	10,4	7,4	7,4	4,6
35 - 39 років	1,4	x	x	x	x	1,6	1,2	1,7	1,9
40 - 44 років	0,1	x	x	x	x	x	0,2	0,2	0,1
45 - 49 років	-	x	x	x	x	x	x	-	-
понад 50 років	-	x	x	x	x	x	x	x	-

Показники народжуваності дітей жінками у віці 15 років і старшому, які проживають у сільській місцевості

Indicators for birth rate of women aged 15 years old and more who live in rural areas

	Жінки у віці 15 років і старші	у тому числі							
		15-19 років	20-24 років	25-29 років	30-34 років	35-39 років	40-44 років	45-49 років	понад 50 років
<i>Кількість жінок у віці 15 років і старшому (тис.)</i>									
	5989,7	286,1	268,7	276,1	335,3	320,4	584,5	698,6	3220,0
<i>у тому числі (%):</i>									
не народжували дітей	11,4	97,1	40,3	18,5	17,4	8,2	5,5	2,6	3,5
народжували дітей	88,6	2,9	59,7	81,5	82,6	91,8	94,5	97,4	96,5
<i>Із загальної кількості жінок, які народжували дітей, народили (%):</i>									
одну дитину	29,9	100,0	91,0	80,7	49,0	40,0	24,7	31,3	20,9
двох дітей	52,7	-	8,3	17,5	41,7	47,8	57,2	50,0	58,9
трьох дітей	13,1	-	0,7	1,7	8,8	10,6	16,0	15,6	14,1
чотирьох дітей	2,4	-	-	0,1	0,3	1,2	1,4	1,7	3,3
п'ять і більше дітей	1,9	-	-	-	0,2	0,4	0,7	1,4	2,8
<i>Із загальної кількості жінок, які народжували дітей, народили першу дитину у віці (%):</i>									
15 - 19 років	24,4	100,0	60,4	15,4	25,9	28,5	37,0	29,7	19,0
20 - 24 років	59,3	x	39,6	63,3	49,3	48,5	48,0	54,5	65,3
25 - 29 років	13,4	x	x	21,3	23,7	16,4	10,7	11,2	13,2
30 - 34 років	2,3	x	x	x	1,1	6,0	2,7	3,8	2,0
35 - 39 років	0,6	x	x	x	x	0,6	1,6	0,8	0,5
40 - 44 років	0,0	x	x	x	x	x	-	-	0,0
45 - 49 років	-	x	x	x	x	x	x	-	-
понад 50 років	-	x	x	x	x	x	x	x	-

Показники народжуваності дітей жінками у віці 15 років і старшому залежно від місця проживання

Indicators for birth rate of women aged 15 years old and more depending on place of residence

	Всі домогосподарства	у тому числі, які проживають			
		у міській місцевості			у сільській місцевості
		у великих містах	у малих містах	всього	
<i>Кількість жінок у віці 15 років і старшому (тис.)</i>	17619,2	6817,2	4812,3	11629,5	5989,7
у тому числі (%):					
не народжували дітей	14,3	17,7	12,9	15,7	11,4
народжували дітей	85,7	82,3	87,1	84,3	88,6
<i>Із загальної кількості жінок, які народжували дітей, народили (%):</i>					
одну дитину	42,6	53,2	44,6	49,5	29,9
двох дітей	46,9	40,7	47,7	43,7	52,7
трьох дітей	8,2	5,1	6,3	5,6	13,1
чотирьох дітей	1,3	0,5	1,0	0,7	2,4
п'ять і більше дітей	1,0	0,5	0,4	0,5	1,9
<i>Із загальної кількості жінок, які народжували дітей, народили першу дитину у віці (%):</i>					
15 - 19 років	17,9	10,5	19,6	14,4	24,4
20 - 24 років	56,8	54,2	57,4	55,5	59,3
25 - 29 років	19,7	26,6	18,3	23,1	13,4
30 - 34 років	4,4	6,7	3,8	5,5	2,3
35 - 39 років	1,1	1,9	0,9	1,4	0,6
40 - 44 років	0,1	0,1	0,0	0,1	0,0
45 - 49 років	-	-	-	-	-
понад 50 років	-	-	-	-	-

Показники народжуваності дітей жінками у віці 15 років і старшому у домогосподарствах залежно від їх чисельного складу

Indicators for birth rate of women aged 15 years old and more in households depending on their quantitative composition

	Всі домогосподарства	у тому числі з кількістю осіб					Довідково: домогосподарства, у складі яких є молоді сім'ї
		одна	дві	три	чотири	п'ять і більше	
<i>Кількість жінок у віці 15 років і старшому (тис.)</i>	17619,2	1951,0	5376,7	4881,7	3068,4	2341,4	3445,0
<i>у тому числі (%):</i>							
не народжували дітей	14,3	14,2	14,5	12,6	16,7	14,2	12,1
народжували дітей	85,7	85,8	85,5	87,4	83,3	85,8	87,9
<i>Із загальної кількості жінок, які народжували дітей, народили (%):</i>							
одну дитину	42,6	37,2	39,9	59,2	31,5	32,5	63,4
двох дітей	46,9	49,3	52,1	33,9	56,6	47,8	31,3
трьох дітей	8,2	11,3	6,6	5,1	9,1	15,0	3,4
чотирьох дітей	1,3	1,3	0,9	1,2	1,3	2,4	0,9
п'ять і більше дітей	1,0	0,9	0,5	0,6	1,5	2,3	1,0
<i>Із загальної кількості жінок, які народжували дітей, народили першу дитину у віці (%):</i>							
15 - 19 років	17,9	14,1	17,3	16,3	20,2	22,9	20,3
20 - 24 років	56,8	66,4	64,0	50,1	50,3	55,4	49,0
25 - 29 років	19,7	15,4	14,7	24,8	23,3	18,9	26,8
30 - 34 років	4,4	3,4	3,0	6,6	5,3	2,5	3,7
35 - 39 років	1,1	0,6	1,0	2,1	0,9	0,3	0,2
40 - 44 років	0,1	0,1	0,0	0,1	-	-	-
45 - 49 років	-	-	-	-	-	-	-
понад 50 років	-	-	-	-	-	-	-

Показники народжуваності дітей жінками у віці 15 років і старшому у домогосподарствах з дітьми залежно від кількості дітей у їх складі

Indicators for birth rate of women aged 15 years old and more in households with children depending on the number of children in their composition

	Всі домогосподарства з дітьми	у тому числі з кількістю дітей				
		одна	дві	три	чотири	п'ять і більше
<i>Кількість жінок у віці 15 років і старшому (тис.)</i>	8005,0	6267,8	1549,3	161,3	14,5	12,1
у тому числі (%):						
не народжували дітей	11,1	11,2	10,5	14,7	28,4	4,1
народжували дітей	88,9	88,8	89,5	85,3	71,6	95,9
<i>Із загальної кількості жінок, які народжували дітей, народили (%):</i>						
одну дитину	48,3	59,0	9,4	12,3	-	40,2
двох дітей	40,7	32,4	77,7	8,7	2,1	-
трьох дітей	8,6	7,1	7,7	75,9	36,5	0,9
чотирьох дітей	1,2	0,6	3,1	2,7	42,5	-
п'ять і більше дітей	1,2	0,9	2,1	0,4	18,9	58,9
<i>Із загальної кількості жінок, які народжували дітей, народили першу дитину у віці (%):</i>						
15 - 19 років	18,4	17,7	20,8	20,2	50,7	9,6
20 - 24 років	49,2	48,9	51,2	43,6	33,5	46,0
25 - 29 років	24,8	25,1	22,7	33,0	14,8	43,5
30 - 34 років	6,0	6,4	4,7	3,1	1,0	0,9
35 - 39 років	1,5	1,8	0,6	0,1	-	-
40 - 44 років	0,1	0,1	-	-	-	-
45 - 49 років	-	-	-	-	-	-
понад 50 років	-	-	-	-	-	-

Показники народжуваності дітей жінками у віці 15 років і старшому у домогосподарствах з дітьми залежно від кількості дорослих осіб у їх складі

Indicators for birth rate of women aged 15 years old and more in households with children depending on the number of adult persons in their composition

	Всі домогосподарства з дітьми	у тому числі з кількістю дорослих осіб		
		одна	дві	три і більше
<i>Кількість жінок у віці 15 років і старшому (тис.)</i>	8005,0	412,3	3850,4	3742,3
<i>у тому числі (%):</i>				
не народжували дітей	11,1	9,2	9,0	13,6
народжували дітей	88,9	90,8	91,0	86,4
<i>Із загальної кількості жінок, які народжували дітей, народили (%):</i>				
одну дитину	48,3	53,8	54,6	40,9
двох дітей	40,7	30,1	38,2	44,5
трьох дітей	8,6	13,2	6,0	10,9
чотирьох дітей	1,2	2,0	0,6	1,7
п'ять і більше дітей	1,2	0,9	0,6	2,0
<i>Із загальної кількості жінок, які народжували дітей, народили першу дитину у віці (%):</i>				
15 - 19 років	18,4	21,2	15,0	21,7
20 - 24 років	49,2	47,4	45,9	53,1
25 - 29 років	24,8	20,4	29,2	20,5
30 - 34 років	6,0	8,4	7,6	4,0
35 - 39 років	1,5	2,6	2,2	0,7
40 - 44 років	0,1	0,0	0,1	-
45 - 49 років	-	-	-	-
понад 50 років	-	-	-	-

Показники народжуваності дітей жінками у віці 15 років і старшому у домогосподарствах, у складі яких є діти, які не мають одного чи обох батьків, залежно від кількості дітей у їх складі

Indicators for birth rate of women aged 15 years old and more in households whose composition includes children who do not have one or both parents depending on the number of children in their composition

	Домогосподарства, у складі яких є діти, які не мають одного чи обох батьків	у тому числі з кількістю дітей		
		одна	дві	три і більше
<i>Кількість жінок у віці 15 років і старшому (тис.)</i>				
	1541,6	1241,0	274,2	26,4
<i>у тому числі (%):</i>				
не народжували дітей	12,3	11,9	13,9	12,9
народжували дітей	87,7	88,1	86,1	87,1
<i>Із загальної кількості жінок, які народжували дітей, народили (%):</i>				
одну дитину	51,5	58,0	23,7	23,7
двох дітей	37,9	33,7	60,5	9,3
трьох дітей	7,8	7,5	6,3	37,4
чотирьох дітей	0,9	0,4	3,2	2,2
п'ять і більше дітей	1,9	0,4	6,3	27,4
<i>Із загальної кількості жінок, які народжували дітей, народили першу дитину у віці (%):</i>				
15 - 19 років	15,5	14,4	19,8	25,2
20 - 24 років	53,6	53,0	57,0	43,8
25 - 29 років	24,3	24,9	21,1	30,2
30 - 34 років	5,8	6,7	2,1	0,4
35 - 39 років	0,8	1,0	-	0,4
40 - 44 років	0,0	0,0	-	-
45 - 49 років	-	-	-	-
понад 50 років	-	-	-	-

Показники народжуваності дітей жінками у віці 15 років і старшому у домогосподарствах, у складі яких є діти, які не мають одного чи обох батьків, залежно від кількості дорослих осіб у їх складі

Indicators for birth rate of women aged 15 years old and more in households whose composition includes children who do not have one or both parents depending on the number of adult persons in their composition

	Домогосподарства, у складі яких є діти, які не мають одного чи обох батьків	у тому числі з кількістю дорослих осіб		
		одна	дві	три і більше
<i>Кількість жінок у віці 15 років і старшому (тис.)</i>				
	1541,6	298,1	508,0	735,5
<i>у тому числі (%):</i>				
не народжували дітей	12,3	9,1	12,0	13,7
народжували дітей	87,7	90,9	88,0	86,3
<i>Із загальної кількості жінок, які народжували дітей, народили (%):</i>				
одну дитину	51,5	55,8	43,0	55,6
двох дітей	37,9	25,7	48,3	35,8
трьох дітей	7,8	16,3	4,4	6,6
чотирьох дітей	0,9	1,0	1,4	0,5
п'ять і більше дітей	1,9	1,2	2,9	1,5
<i>Із загальної кількості жінок, які народжували дітей, народили першу дитину у віці (%):</i>				
15 - 19 років	15,5	21,8	12,5	15,0
20 - 24 років	53,6	45,5	56,4	55,1
25 - 29 років	24,3	20,6	23,8	26,2
30 - 34 років	5,8	9,9	6,2	3,7
35 - 39 років	0,8	2,2	1,1	-
40 - 44 років	0,0	0,0	-	-
45 - 49 років	-	-	-	-
понад 50 років	-	-	-	-

Показники народжуваності дітей жінками у віці 15 років і старшому у домогосподарствах без дітей залежно від їх складу

Indicators for birth rate of women aged 15 years old and more in households without children depending on their composition

	Всі домогосподарства без дітей	Домогосподарства з однієї особи		Домогосподарства з двох і більше осіб		
		у працездатному віці	у непрацездатному віці	всі у працездатному віці	у працездатному і непрацездатному віці	всі у непрацездатному віці
<i>Кількість жінок у віці 15 років і старшому (тис.)</i>						
	9614,2	423,3	1527,7	2890,8	2614,1	2158,3
<i>у тому числі (%):</i>						
не народжували дітей	16,9	38,2	7,5	30,3	14,3	4,5
народжували дітей	83,1	61,8	92,5	69,7	85,7	95,5
<i>Із загальної кількості жінок, які народжували дітей, народили (%):</i>						
одну дитину	37,6	53,8	34,1	48,8	37,0	27,6
двох дітей	52,4	40,5	51,0	44,3	52,1	63,2
трьох дітей	7,9	5,1	12,5	5,4	7,8	7,7
чотирьох дітей	1,4	0,3	1,4	0,7	2,4	1,0
п'ять і більше дітей	0,7	0,3	1,0	0,8	0,7	0,5
<i>Із загальної кількості жінок, які народжували дітей, народили першу дитину у віці (%):</i>						
15 - 19 років	17,5	17,8	13,4	25,1	18,1	12,2
20 - 24 років	63,7	67,5	66,2	58,2	59,0	71,7
25 - 29 років	15,1	6,4	17,1	13,3	17,4	14,1
30 - 34 років	2,9	8,3	2,5	2,5	4,3	1,4
35 - 39 років	0,8	0,0	0,7	0,9	1,2	0,5
40 - 44 років	0,0	-	0,1	-	0,0	0,1
45 - 49 років	-	-	-	-	-	-
понад 50 років	-	-	-	-	-	-

Показники народжуваності дітей жінками у віці 15 років і старшому у домогосподарствах залежно від наявності та кількості працюючих осіб у їх складі

Indicators for birth rate of women aged 15 years old and more in households on availability and number of working persons in their composition

	Всі домогосподарства, у складі яких є працюючі особи	у тому числі з кількістю осіб			Всі домогосподарства, у складі яких працюючих осіб немає
		одна	дві	три і більше	
<i>Кількість жінок у віці 15 років і старшому (тис.)</i>	13406,3	5308,2	6246,8	1851,3	4212,9
у тому числі (%):					
не народжували дітей	15,6	11,5	17,3	22,1	9,9
народжували дітей	84,4	88,5	82,7	77,9	90,1
<i>Із загальної кількості жінок, які народжували дітей, народили (%):</i>					
одну дитину	46,2	45,8	48,9	38,6	31,8
двох дітей	44,1	44,8	42,4	47,9	55,1
трьох дітей	7,5	7,2	7,0	9,9	10,5
чотирьох дітей	1,2	1,4	0,8	1,7	1,7
п'ять і більше дітей	1,0	0,8	0,9	1,9	0,9
<i>Із загальної кількості жінок, які народжували дітей, народили першу дитину у віці (%):</i>					
15 - 19 років	18,9	17,3	16,3	33,6	14,9
20 - 24 років	53,4	53,9	53,5	51,7	67,1
25 - 29 років	21,3	20,9	23,7	13,3	14,9
30 - 34 років	5,1	5,8	5,5	1,4	2,2
35 - 39 років	1,3	2,0	1,0	-	0,8
40 - 44 років	0,0	0,1	0,0	-	0,1
45 - 49 років	-	-	-	-	-
понад 50 років	-	-	-	-	-

**Показники народжуваності дітей жінками у віці 15 років і старшому,
залежно від віку та статі особи, яка очолює домогосподарство
(голови домогосподарства)**

*Indicators for birth rate of women aged 15 years old and more depending on age and sex of
person who is in charge of household (head of household)*

	Всі домо- госпо- дарства	Домогосподарства, які очолює					
		жінка 18-29 років	жінка 30-58 років	жінка 59 років і старше	чоловік 18-29 років	чоловік 30-59 років	чоловік 60 років і старше
<i>Кількість жінок у віці 15 років і старшому (тис.)</i>	17619,2	619,5	4950,8	4804,0	400,2	4792,2	2052,5
<i>у тому числі (%):</i>							
не народжували дітей	14,3	31,8	17,3	9,5	26,1	15,0	8,8
народжували дітей	85,7	68,2	82,7	90,5	73,9	85,0	91,2
<i>Із загальної кількості жінок, які народжували дітей, народили (%):</i>							
одну дитину	42,6	80,0	47,6	33,3	78,8	45,5	33,1
двох дітей	46,9	18,6	42,2	54,1	21,0	44,1	56,6
трьох дітей	8,2	1,4	8,1	9,7	0,2	8,1	8,2
чотирьох дітей	1,3	0,0	1,4	1,5	0,0	1,1	1,5
п'ять і більше дітей	1,0	-	0,7	1,4	0,0	1,2	0,6
<i>Із загальної кількості жінок, які народжували дітей, народили першу дитину у віці (%):</i>							
15 - 19 років	17,9	22,5	21,3	13,8	20,1	20,4	13,2
20 - 24 років	56,8	62,4	52,4	63,1	49,5	51,1	64,8
25 - 29 років	19,7	15,1	19,4	17,7	28,1	22,2	18,8
30 - 34 років	4,4	-	5,6	4,2	2,3	4,8	2,4
35 - 39 років	1,1	-	1,3	1,2	-	1,4	0,7
40 - 44 років	0,1	-	0,0	0,0	-	0,1	0,1
45 - 49 років	-	-	-	-	-	-	-
понад 50 років	-	-	-	-	-	-	-

Показники народжуваності дітей жінками у віці 15 років і старшому у домогосподарствах залежно від розміру середньодушових еквівалентних грошових доходів домогосподарства
Indicators for birth rate of women aged 15 years old and more in households depending on size of per capita equivalent money income of household

	Всі домогосподарства	у тому числі з середньодушовими еквівалентними грошовими доходами у місяць, грн											У домогосподарствах із середньодушовими еквівалентними грошовими доходами у місяць				
		до 3000,0	3000,1 - 4000,0	4000,1 - 5000,0	5000,1 - 6000,0	6000,1 - 7000,0	7000,1 - 8000,0	8000,1 - 9000,0	9000,1 - 10000,0	10000,1 - 11000,0	11000,1 - 12000,0	понад 12000,0	нижче прожиткового мінімуму (2057,33 грн)	нижче фактичного прожиткового мінімуму (3834,14 грн)	нижче середнього рівня грошових доходів (5421,24 грн)	нижче медіанного рівня грошових доходів (4700,75 грн)	нижче 75% медіанного рівня грошових доходів (3525,56 грн)
<i>Кількість жінок у віці 15 років і старшому (тис.)</i>	17619,2	2566,6	3813,3	3534,8	2694,1	1532,3	1215,4	717,6	448,6	370,5	271,0	455,0	496,7	5801,6	11322,5	8930,2	4576,1
у тому числі (%):																	
не народжували дітей	14,3	13,2	12,4	10,0	16,5	15,0	17,0	19,8	15,7	19,9	21,0	28,1	18,1	12,4	12,2	11,7	12,6
народжували дітей	85,7	86,8	87,6	90,0	83,5	85,0	83,0	80,2	84,3	80,1	79,0	71,9	81,9	87,6	87,8	88,3	87,4
<i>Із загальної кількості жінок, які народжували дітей, народили (%):</i>																	
одну дитину	42,6	34,5	38,7	46,5	41,6	46,8	48,8	45,6	55,8	43,7	44,7	47,3	33,7	37,3	41,1	39,5	36,6
двох дітей	46,9	50,3	50,7	42,8	46,4	45,3	43,2	47,5	39,3	52,4	51,9	46,0	49,1	50,1	47,2	48,5	49,7
трьох дітей	8,2	10,8	8,0	8,2	10,4	6,7	7,3	5,4	4,9	2,4	3,4	4,4	12,6	9,3	8,9	9,1	9,8
чотирьох дітей	1,3	2,6	1,3	1,3	0,8	0,9	0,4	1,4	-	1,5	-	2,3	2,3	1,7	1,6	1,6	1,9
п'ять і більше дітей	1,0	1,8	1,3	1,2	0,8	0,3	0,3	0,1	-	-	-	-	2,3	1,6	1,2	1,3	2,0
<i>Із загальної кількості жінок, які народжували дітей, народили першу дитину у віці (%):</i>																	
15 - 19 років	17,9	21,2	18,0	20,2	15,5	18,1	15,1	14,9	9,5	16,1	19,5	12,5	19,6	19,3	18,8	19,7	19,8
20 - 24 років	56,8	57,9	58,0	55,3	58,8	54,9	52,0	60,2	61,1	54,6	49,3	60,8	59,4	57,9	57,5	56,9	59,1
25 - 29 років	19,7	16,0	18,7	18,6	22,4	19,0	26,0	18,5	23,6	23,5	17,0	24,4	14,3	17,7	18,5	17,9	16,5
30 - 34 років	4,4	2,7	4,9	4,4	2,4	5,6	6,3	5,0	5,8	5,8	13,1	2,1	3,6	3,8	3,9	4,2	3,0
35 - 39 років	1,1	2,1	0,4	1,4	0,9	2,3	0,6	1,4	-	-	1,1	-	3,1	1,2	1,2	1,2	1,5
40 - 44 років	0,1	0,1	0,0	0,1	0,0	0,1	-	-	-	-	-	0,2	-	0,1	0,1	0,1	0,1
45 - 49 років	-	-	-	-	-	-	-	-	-	-	-	-	-	-	-	-	-
понад 50 років	-	-	-	-	-	-	-	-	-	-	-	-	-	-	-	-	-

Показники народжуваності дітей жінками у віці 15 років і старшому у домогосподарствах залежно від розміру середньодушових еквівалентних загальних доходів домогосподарства
Indicators for birth rate of women aged 15 years old and more in households depending on size of per capita equivalent disposable income of household

	Всі домогосподарства	у тому числі з середньодушовими еквівалентними загальними доходами у місяць, грн											У домогосподарствах із середньодушовими еквівалентними загальними доходами у місяць				
		до 3000,0	3000,1 - 4000,0	4000,1 - 5000,0	5000,1 - 6000,0	6000,1 - 7000,0	7000,1 - 8000,0	8000,1 - 9000,0	9000,1 - 10000,0	10000,1 - 11000,0	11000,1 - 12000,0	понад 12000,0	нижче прожиткового мінімуму (2057,33 грн)	нижче фактичного прожиткового мінімуму (3834,14 грн)	нижче середнього рівня загальних доходів (5692,55 грн)	нижче медіанного рівня загальних доходів (4949,90 грн)	нижче 75% медіанного рівня загальних доходів (3712,43 грн)
<i>Кількість жінок у віці 15 років і старшому (тис.)</i>	17619,2	1773,1	3575,2	3723,6	2812,5	1967,3	1274,2	801,2	508,9	378,2	272,2	532,8	258,1	4591,5	11190,8	8894,1	4092,3
у тому числі (%):																	
не народжували ді	14,3	13,5	12,6	10,4	15,3	15,1	17,6	15,1	18,9	20,1	22,6	24,8	17,1	12,5	12,7	11,8	12,3
народжували дітей	85,7	86,5	87,4	89,6	84,7	84,9	82,4	84,9	81,1	79,9	77,4	75,2	82,9	87,5	87,3	88,2	87,7
<i>Із загальної кількості жінок, які народжували дітей, народили (%)</i>																	
одну дитину	42,6	36,9	38,9	46,2	40,6	44,0	46,5	46,4	48,7	48,6	42,9	42,9	34,8	38,3	41,8	41,6	38,9
двох дітей	46,9	50,0	49,6	42,9	47,7	46,3	44,5	46,2	44,9	48,0	49,1	51,6	51,3	50,0	46,7	47,1	49,8
трьох дітей	8,2	8,7	8,8	8,8	9,2	8,1	8,3	6,5	4,3	3,4	5,9	3,6	11,6	8,5	8,7	8,6	7,9
чотирьох дітей	1,3	2,4	1,4	1,4	1,1	1,1	0,2	0,4	2,1	-	2,1	1,9	2,1	1,8	1,5	1,5	1,9
п'ять і більше дітей	1,0	2,0	1,3	0,7	1,4	0,5	0,5	0,5	-	-	-	-	0,2	1,4	1,3	1,2	1,5
<i>Із загальної кількості жінок, які народжували дітей, народили першу дитину у віці (%)</i>																	
15 - 19 років	17,9	20,8	18,9	19,2	15,7	17,7	19,7	11,1	14,7	16,5	15,9	14,1	19,5	18,9	18,8	19,5	19,1
20 - 24 років	56,8	56,5	57,4	55,1	61,5	54,3	52,3	59,1	63,3	49,4	49,1	63,2	57,3	57,8	57,0	56,4	58,0
25 - 29 років	19,7	16,3	18,4	19,5	20,1	20,7	22,1	22,9	16,4	28,4	20,5	20,9	14,3	17,5	18,9	18,5	17,2
30 - 34 років	4,4	3,5	4,6	4,8	1,8	5,6	5,1	5,7	5,6	5,7	13,3	1,7	5,3	4,2	3,9	4,3	4,0
35 - 39 років	1,1	2,8	0,6	1,3	0,9	1,6	0,8	1,2	-	-	1,2	-	3,6	1,5	1,3	1,2	1,6
40 - 44 років	0,1	0,1	0,1	0,1	0,0	0,1	-	-	-	-	-	0,1	-	0,1	0,1	0,1	0,1
45 - 49 років	-	-	-	-	-	-	-	-	-	-	-	-	-	-	-	-	-
понад 50 років	-	-	-	-	-	-	-	-	-	-	-	-	-	-	-	-	-

Показники народжуваності дітей жінками у віці 15 років і старшому у домогосподарствах за децильними (10%-ми) групами домогосподарств залежно від розміру середньодушових еквівалентних грошових доходів

Indicators for birth rate of women aged 15 years old and more in households by decile (10%) household groups depending on size of per capita equivalent money income

	Всі домогосподарства	у тому числі за децильними (10%-ми) групами за рівнем середньодушових еквівалентних грошових доходів									
		перша (нижча)	друга	третя	четверта	п'ята	шоста	сьома	восьма	дев'ята	десята (вища)
<i>Кількість жінок у віці 15 років і старшому (тис.)</i>	17619,2	1696,9	1781,4	1956,0	1837,4	1776,4	1829,6	1948,7	1710,1	1602,3	1480,4
у тому числі (%):											
не народжували дітей	14,3	14,2	10,3	13,8	10,5	9,6	14,6	16,6	15,1	18,0	21,8
народжували дітей	85,7	85,8	89,7	86,2	89,5	90,4	85,4	83,4	84,9	82,0	78,2
<i>Із загальної кількості жінок, які народжували дітей, народили (%)</i> :											
одну дитину	42,6	33,8	36,9	39,2	42,5	45,3	46,7	40,1	47,4	49,1	48,1
двох дітей	46,9	52,1	48,1	50,4	48,8	42,9	43,2	47,5	43,1	45,0	47,1
трьох дітей	8,2	9,5	11,2	8,3	6,5	10,3	7,0	10,8	8,3	5,0	3,8
чотирьох дітей	1,3	2,9	1,5	1,0	1,8	0,7	1,7	0,6	1,0	0,7	1,0
п'ять і більше дітей	1,0	1,7	2,3	1,1	0,4	0,8	1,4	1,0	0,2	0,2	-
<i>Із загальної кількості жінок, які народжували дітей, народили першу дитину у віці (%)</i> :											
15 - 19 років	17,9	22,1	19,1	17,8	18,6	20,3	16,2	17,0	17,8	15,2	13,4
20 - 24 років	56,8	56,1	61,5	57,0	55,5	55,4	60,8	56,1	51,2	57,8	57,3
25 - 29 років	19,7	15,5	15,3	20,7	19,4	18,1	18,6	23,5	22,9	20,2	23,2
30 - 34 років	4,4	3,2	3,3	4,1	5,7	4,5	3,2	2,6	5,8	6,1	5,9
35 - 39 років	1,1	3,0	0,7	0,3	0,8	1,6	1,1	0,8	2,2	0,7	0,2
40 - 44 років	0,1	0,1	0,1	0,1	-	0,1	0,1	-	0,1	-	0,0
45 - 49 років	-	-	-	-	-	-	-	-	-	-	-
понад 50 років	-	-	-	-	-	-	-	-	-	-	-

Показники народжуваності дітей жінками у віці 15 років і старшому у домогосподарствах за децильними (10%-ми) групами домогосподарств залежно від розміру середньодушових еквівалентних загальних доходів

Indicators for birth rate of women aged 15 years old and more in households households by decile (10%) household groups depending on size of per capita equivalent disposable income

	Всі домогосподарства	у тому числі за децильними (10%-ми) групами за рівнем середньодушових еквівалентних загальних доходів									
		перша (нижча)	друга	третя	четверта	п'ята	шоста	сьома	восьма	дев'ята	десята (вища)
<i>Кількість жінок у віці 15 років і старшому (тис.)</i>	17619,2	1747,9	1800,5	1940,2	1789,9	1765,8	1883,9	1870,8	1777,4	1563,2	1479,6
у тому числі (%):											
не народжували дітей	14,3	13,4	10,9	13,9	8,8	12,2	16,2	15,1	15,3	16,8	21,6
народжували дітей	85,7	86,6	89,1	86,1	91,2	87,8	83,8	84,9	84,7	83,2	78,4
<i>Із загальної кількості жінок, які народжували дітей, народили (%)</i> :											
одну дитину	42,6	37,3	40,3	36,7	45,2	48,8	43,3	38,2	44,8	47,9	46,3
двох дітей	46,9	49,9	49,4	50,5	45,2	39,0	46,8	49,8	43,9	45,4	48,8
трьох дітей	8,2	8,6	7,3	10,4	7,6	9,9	7,3	10,4	9,6	5,5	3,9
чотирьох дітей	1,3	2,2	1,6	1,3	1,4	1,4	1,5	0,3	1,1	1,0	1,0
п'ять і більше дітей	1,0	2,0	1,4	1,1	0,6	0,9	1,1	1,3	0,6	0,2	-
<i>Із загальної кількості жінок, які народжували дітей, народили першу дитину у віці (%)</i> :											
15 - 19 років	17,9	20,9	16,6	20,3	19,5	19,7	15,4	17,4	19,8	13,1	14,7
20 - 24 років	56,8	56,5	60,7	54,3	53,2	56,7	61,0	56,7	54,3	59,0	56,7
25 - 29 років	19,7	16,3	16,7	20,6	21,8	16,9	21,5	20,4	19,4	21,5	22,3
30 - 34 років	4,4	3,4	4,9	4,5	4,2	5,3	1,1	4,2	5,0	5,6	6,1
35 - 39 років	1,1	2,8	1,0	0,3	1,2	1,4	1,0	1,2	1,5	0,8	0,2
40 - 44 років	0,1	0,1	0,1	0,0	0,1	0,0	0,0	0,1	-	-	0,0
45 - 49 років	-	-	-	-	-	-	-	-	-	-	-
понад 50 років	-	-	-	-	-	-	-	-	-	-	-

Показники народжуваності дітей жінками у віці 15 років і старшому за регіонами

Indicators for birth rate of women aged 15 years old and more by region

	Всі домогосподарства	у тому числі за регіонами																								
		Вінницька	Волинська	Дніпропетровська	Донецька	Житомирська	Закарпатська	Запорізька	Івано-Франківська	Київська	Кіровоградська	Луганська	Львівська	Миколаївська	Одеська	Полтавська	Рівненська	Сумська	Тернопільська	Харківська	Херсонська	Хмельницька	Черкаська	Чернівецька	Чернігівська	м. Київ
<i>Кількість жінок у віці 15 років і старшому (тис.)</i>	17619,2	707,7	440,1	1503,3	1032,9	544,7	521,8	826,4	610,8	815,1	422,1	384,7	1088,9	510,2	1041,0	643,7	484,4	498,6	457,5	1260,3	460,0	564,0	577,7	405,6	464,0	1353,7
у тому числі (%):																										
не народжували дітей	14,3	13,9	13,8	13,6	13,7	12,7	14,0	15,6	17,5	16,5	6,3	10,2	12,9	11,9	14,7	13,5	12,8	10,3	11,9	15,0	11,8	11,1	15,3	15,5	8,2	24,3
народжували дітей	85,7	86,1	86,2	86,4	86,3	87,3	86,0	84,4	82,5	83,5	93,7	89,8	87,1	88,1	85,3	86,5	87,2	89,7	88,1	85,0	88,2	88,9	84,7	84,5	91,8	75,7
<i>Із загальної кількості жінок, які народжували дітей, народили (%)</i> :																										
одну дитину	42,6	34,6	36,0	45,3	49,8	31,6	24,5	44,4	26,1	46,5	40,2	51,3	38,2	41,0	51,0	38,7	25,8	53,8	40,5	50,7	45,6	40,4	42,9	53,0	38,9	47,9
двох дітей	46,9	49,7	47,3	43,7	43,5	53,0	52,7	47,3	53,5	43,6	47,5	40,1	52,1	48,6	42,3	52,3	58,1	41,3	50,3	45,1	42,7	50,9	53,6	34,7	45,9	41,7
трьох дітей	8,2	14,3	10,6	7,6	5,5	12,5	16,5	6,6	17,3	8,4	9,3	5,3	7,8	8,7	5,5	8,1	10,4	4,1	6,6	3,8	10,3	5,4	3,1	10,3	10,5	8,6
чотирьох дітей	1,3	1,2	2,1	1,4	1,2	0,8	3,8	1,1	1,3	0,8	2,5	1,8	1,6	0,3	0,8	0,7	3,4	0,8	1,5	0,2	0,7	0,6	0,3	1,5	4,3	1,1
п'ять і більше дітей	1,0	0,2	4,0	2,0	-	2,1	2,5	0,6	1,8	0,7	0,5	1,5	0,3	1,4	0,4	0,2	2,3	0,0	1,1	0,2	0,7	2,7	0,1	0,5	0,4	0,7
<i>Із загальної кількості жінок, які народжували дітей, народили першу дитину у віці (%)</i> :																										
15 - 19 років	17,9	23,7	19,5	14,4	17,7	21,0	30,7	15,0	19,6	16,6	23,3	17,2	14,2	24,9	13,9	21,3	21,0	13,3	19,8	18,8	24,3	24,2	15,1	18,7	14,4	9,8
20 - 24 років	56,8	59,0	58,5	65,6	53,2	57,5	50,1	59,1	61,5	56,0	59,7	58,3	53,7	56,1	55,7	55,1	54,3	66,5	56,8	55,3	50,3	59,8	63,3	52,6	54,1	49,3
25 - 29 років	19,7	13,7	18,3	15,9	19,7	15,7	19,0	20,9	15,7	22,7	14,6	21,2	25,2	15,9	23,3	18,6	19,9	18,6	17,0	21,0	19,2	12,8	15,2	19,4	22,5	29,6
30 - 34 років	4,4	3,6	2,0	3,7	7,5	5,0	0,2	4,1	3,2	3,1	1,8	1,9	6,7	1,9	5,9	2,7	3,2	1,3	4,5	3,0	5,3	3,2	4,0	7,7	5,0	9,5
35 - 39 років	1,1	-	1,6	0,4	1,9	0,8	-	0,9	-	1,6	0,1	1,2	0,2	1,2	1,2	2,3	1,6	0,0	1,9	1,9	0,6	0,0	2,0	1,6	4,0	1,8
40 - 44 років	0,1	-	0,1	-	-	-	-	-	-	-	0,5	0,2	-	-	-	-	-	0,3	-	-	0,3	0,0	0,4	0,0	-	0,0
45 - 49 років	-	-	-	-	-	-	-	-	-	-	-	-	-	-	-	-	-	-	-	-	-	-	-	-	-	-
понад 50 років	-	-	-	-	-	-	-	-	-	-	-	-	-	-	-	-	-	-	-	-	-	-	-	-	-	-

Показники народжуваності дітей жінками у віці 15 років і старшому за економічними районами

Indicators for birth rate of women aged 15 years old and more by economic districts

	Всі домогосподарства	у тому числі за економічними районами							
		Східний	Донецький	Придніпровський	Причорноморський	Подільський	Центральний	Карпатський	Полський
<i>Кількість жінок у віці 15 років і старшому (тис.)</i>	17619,2	2402,6	1417,6	2751,8	2011,2	1729,2	2746,5	2627,1	1933,2
у тому числі (%):									
не народжували дітей	14,3	13,6	12,7	13,1	13,3	12,5	20,1	14,6	11,9
народжували дітей	85,7	86,4	87,3	86,9	86,7	87,5	79,9	85,4	88,1
<i>Із загальної кількості жінок, які народжували дітей, народили (%):</i>									
одну дитину	42,6	48,1	50,1	44,2	47,1	38,1	46,4	35,0	32,9
двох дітей	46,9	46,2	42,6	45,4	44,0	50,2	44,9	49,9	51,4
трьох дітей	8,2	5,0	5,5	7,6	7,5	9,3	7,3	12,1	11,0
чотирьох дітей	1,3	0,5	1,4	1,5	0,7	1,1	0,8	1,9	2,6
п'ять і більше дітей	1,0	0,2	0,4	1,3	0,7	1,3	0,6	1,1	2,1
<i>Із загальної кількості жінок, які народжували дітей, народили першу дитину у віці (%):</i>									
15 - 19 років	17,9	18,3	17,6	16,1	19,2	22,8	13,0	19,4	19,0
20 - 24 років	56,8	57,7	54,7	62,7	54,5	58,7	54,5	54,6	56,1
25 - 29 років	19,7	19,8	20,1	17,1	20,4	14,3	24,2	20,9	19,0
30 - 34 років	4,4	2,5	5,9	3,5	4,7	3,7	6,4	4,8	3,9
35 - 39 років	1,1	1,6	1,7	0,5	1,1	0,5	1,8	0,3	2,0
40 - 44 років	0,1	0,1	0,0	0,1	0,1	0,0	0,1	0,0	0,0
45 - 49 років	-	-	-	-	-	-	-	-	-
понад 50 років	-	-	-	-	-	-	-	-	-

РОЗДІЛ IV.

РОЗПОВСЮДЖЕНІСТЬ ТЮТЮНОКУРІННЯ СЕРЕД НАСЕЛЕННЯ У ВІЦІ 12 РОКІВ І СТАРШОМУ

*Incidence of tobacco smoking among the population
aged 12 years old and more*

Діаграма IV.1. Розподіл населення у віці 12 років і старшому, яке курить, за тривалістю куріння
Distribution of the population aged 12 years old and more who smoke by duration of smoking

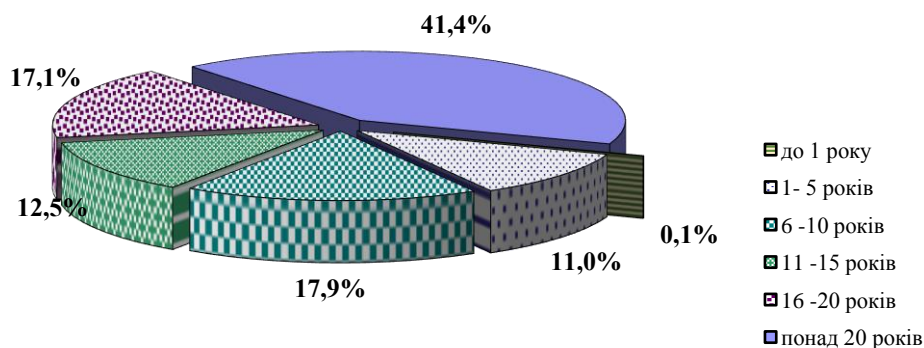

Діаграма IV.2. Розподіл населення у віці 12 років і старшому, яке курить, за кількістю викурених сигарет, порцій інших тютюнових виробів за добу
Distribution of the population aged 12 years old and more who smoke by the number of the smoked cigarettes a day

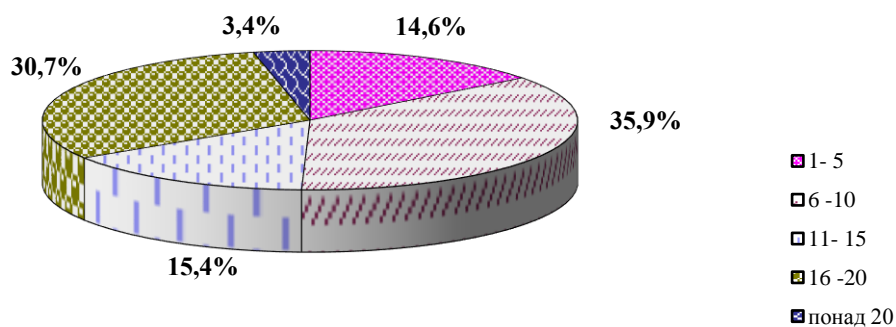

Розподіл членів домогосподарств у віці 12 років і старшому, які курять
Distribution of household members aged 12 years old and more who smoke

	Всі домогосподарства		у тому числі, які проживають			
			у міській місцевості		у сільській місцевості	
	2019	2020	2019	2020	2019	2020
Кількість осіб у віці 12 років і старшому, які повідомили, що курять:						
тисяч	5559,2	5527,6	3699,1	3848,8	1860,1	1678,8
відсотків до загальної кількості населення у віці 12 років і старшому до відповідної групи	16,8	16,5	17,1	17,5	16,2	14,6
<i>Розподіл осіб, які повідомили, що вони курять, за тривалістю куріння (%):</i>						
до 1 року	-	0,1	-	0,1	-	-
1- 5 років	10,1	11,0	10,6	11,5	9,2	9,9
6 -10 років	21,4	17,9	25,1	19,1	13,9	15,3
11 -15 років	14,5	12,5	15,0	13,4	13,6	10,4
16 -20 років	16,4	17,1	17,4	16,0	14,3	19,5
понад 20 років	37,6	41,4	31,9	39,9	49,0	44,9
<i>Розподіл осіб, які повідомили, що вони курять, за кількістю вичурених сигарет, порцій інших тютюнових виробів за добу (%):</i>						
1- 5	16,9	14,6	19,6	15,8	11,3	11,8
6 -10	35,3	35,9	36,1	36,1	33,7	35,2
11- 15	12,4	15,4	11,2	16,4	14,8	13,1
16 -20	32,4	30,7	30,6	29,2	35,9	34,3
понад 20	3,0	3,4	2,5	2,5	4,3	5,6

Розподіл населення у віці 12 років і старшому, яке курить, залежно від віку та статі
Distribution of the population aged 12 years old and more who smoke depending on age and sex

	Всі члени домогосподарств у віці 12 років і старші	у тому числі															
		діти у віці 12-13 років	підлітки				чоловіки				жінки						
			хлопці		дівчата		у віці 18 років і старші	18-29 років	30-59 років	60 років і старші	у віці 18 років і старші	18-29 років	30-58 років	59 років і старші			
			14-15 років	16-17 років	14-15 років	16-17 років											
Кількість осіб у віці 12 років і старшому, які повідомили, що курять:																	
тисяч	5527,6	-	0,7	4,4	-	0,2	4677,7	722,7	3225,6	729,4	844,6	148,1	629,4	67,1			
відсотків до загальної кількості населення у віці 12 років і старшому до відповідної групи	16,5	-	0,2	1,3	-	0,1	33,1	28,3	38,9	22,2	4,9	6,3	7,3	1,1			
<i>Розподіл осіб, які повідомили, що вони курять, за тривалістю куріння (%):</i>																	
до 1 року	0,1	-	-	71,9	-	-	-	-	-	-	0,1	-	0,2	-			
1- 5 років	11,0	-	100,0	28,1	-	100,0	9,7	42,6	4,3	0,7	18,0	46,0	12,9	3,6			
6-10 років	17,9	-	-	-	-	-	15,9	49,1	11,7	2,0	29,1	40,5	27,1	22,2			
11-15 років	12,5	x	x	x	x	x	12,3	7,9	15,6	2,3	13,9	13,5	15,2	2,3			
16-20 років	17,1	x	x	x	x	x	16,7	0,4	22,6	6,7	19,5	-	24,5	15,0			
понад 20 років	41,4	x	x	x	x	x	45,4	-	45,8	88,3	19,4	-	20,1	56,9			
<i>Розподіл осіб, які повідомили, що вони курять, за кількістю вичурених сигарет, порцій інших тютюнових виробів за добу (%):</i>																	
1- 5	14,6	-	100,0	87,8	-	-	12,3	14,5	10,7	16,9	26,8	32,9	24,0	38,8			
6-10	35,9	-	-	9,9	-	50,0	34,3	40,6	33,0	33,6	45,1	26,3	50,3	36,9			
11- 15	15,4	-	-	2,3	-	50,0	15,8	14,0	15,5	18,6	13,2	25,2	11,1	6,9			
16-20	30,7	-	-	-	-	-	33,7	28,9	36,2	27,8	14,4	15,6	14,5	11,1			
понад 20	3,4	-	-	-	-	-	3,9	2,0	4,6	3,1	0,5	-	0,1	6,3			

Розподіл міського населення у віці 12 років і старшому, яке курить, залежно від віку та статі

Distribution of urban population aged 12 years old and more who smoke depending on age and sex

	Всі члени домогосподарств у віці 12 років і старші	у тому числі												
		діти у віці 12-13 років	підлітки				чоловіки				жінки			
			хлопці		дівчата		у віці 18 років і старші	18-29 років	30-59 років	60 років і старші	у віці 18 років і старші	18-29 років	30-58 років	59 років і старші
			14-15 років	16-17 років	14-15 років	16-17 років								
Кількість осіб у віці 12 років і старшому, які повідомили, що курять:														
тисяч	3848,8	-	0,5	4,3	-	0,2	3100,3	494,1	2101,3	504,9	743,5	133,1	550,7	59,7
відсотків до загальної кількості населення у віці 12 років і старшому до відповідної групи	17,5	-	0,2	1,9	-	0,1	33,4	29,6	38,2	24,0	6,6	7,9	9,6	1,6
<i>Розподіл осіб, які повідомили, що вони курять, за тривалістю куріння (%):</i>														
до 1 року	0,1	-	-	73,9	-	-	-	-	-	-	0,1	-	0,2	-
1- 5 років	11,5	-	100,0	26,1	-	100,0	10,2	40,5	5,4	0,5	16,7	40,0	12,4	4,0
6-10 років	19,1	-	-	-	-	-	16,9	48,0	13,1	2,0	28,6	45,0	25,8	17,0
11-15 років	13,4	x	x	x	x	x	13,6	11,0	16,7	3,0	13,0	15,0	13,7	2,5
16-20 років	16,0	x	x	x	x	x	15,0	0,5	21,0	4,0	20,3	-	25,8	15,2
понад 20 років	39,9	x	x	x	x	x	44,3	-	43,8	90,5	21,3	-	22,1	61,3
<i>Розподіл осіб, які повідомили, що вони курять, за кількістю вичурених сигарет, порцій інших тютюнових виробів за добу (%):</i>														
1- 5	15,8	-	100,0	90,2	-	-	13,4	12,1	12,7	17,7	25,1	30,3	22,2	39,6
6-10	36,1	-	-	7,4	-	50,0	33,8	42,4	32,4	31,2	46,5	24,3	53,3	33,6
11- 15	16,4	-	-	2,4	-	50,0	17,0	15,4	16,9	18,7	14,0	28,1	11,3	7,7
16-20	29,2	-	-	-	-	-	32,9	30,1	34,6	28,7	13,8	17,3	13,2	12,0
понад 20	2,5	-	-	-	-	-	2,9	-	3,4	3,7	0,6	-	-	7,1

Розподіл сільського населення у віці 12 років і старшому, яке курить, залежно від віку та статі

Distribution of rural population aged 12 years old and more who smoke depending on age and sex

	Всі члени домогосподарств у віці 12 років і старші	у тому числі												
		діти у віці 12-13 років	підлітки				чоловіки				жінки			
			хлопці		дівчата		у віці 18 років і старші	18-29 років	30-59 років	60 років і старші	у віці 18 років і старші	18-29 років	30-58 років	59 років і старші
			14-15 років	16-17 років	14-15 років	16-17 років								
Кількість осіб у віці 12 років і старшому, які повідомили, що курять:														
тисяч	1678,8	-	0,2	0,1	-	-	1577,4	228,6	1124,3	224,5	101,1	15,0	78,7	7,4
відсотків до загальної кількості населення у віці 12 років і старшому до відповідної групи	14,6	-	0,2	0,1	-	-	32,6	26,0	40,4	19,0	1,7	2,3	2,8	0,3
<i>Розподіл осіб, які повідомили, що вони курять, за тривалістю куріння (%):</i>														
до 1 року	-	-	-	-	-	-	-	-	-	-	-	-	-	-
1- 5 років	9,9	-	100,0	100,0	-	-	8,7	47,3	2,4	0,9	27,4	99,3	16,3	-
6 -10 років	15,3	-	-	-	-	-	14,2	51,5	9,0	2,0	32,9	0,7	36,1	64,2
11 -15 років	10,4	x	x	x	x	x	9,8	1,2	13,5	0,5	20,0	-	25,7	-
16 -20 років	19,5	x	x	x	x	x	19,9	-	25,4	12,9	13,4	-	15,9	13,6
понад 20 років	44,9	x	x	x	x	x	47,4	-	49,7	83,7	6,3	-	6,0	22,2
<i>Розподіл осіб, які повідомили, що вони курять, за кількістю вичурених сигарет, порцій інших тютюнових виробів за добу (%):</i>														
1- 5	11,8	-	100,0	-	-	-	10,0	19,6	7,1	15,0	39,4	56,3	36,7	32,6
6 -10	35,2	-	-	100,0	-	-	35,2	36,7	34,1	39,3	34,3	43,7	29,9	63,5
11- 15	13,1	-	-	-	-	-	13,4	11,0	13,0	18,2	7,3	-	9,3	-
16 -20	34,3	-	-	-	-	-	35,5	26,3	39,2	25,6	18,6	-	23,6	3,9
понад 20	5,6	-	-	-	-	-	5,9	6,4	6,6	1,9	0,4	-	0,5	-

Розподіл членів домогосподарств у віці 12 років і старшому, які курять, залежно від місця проживання

Distribution of household members aged 12 years old and more who smoke depending on place of residence

	Всі домогосподарства	у тому числі, які проживають			
		у міській місцевості			у сільській місцевості
		у великих містах	у малих містах	всього	
Кількість осіб у віці 12 років і старшому, які повідомили, що курять:					
тисяч	5527,6	2428,0	1420,8	3848,8	1678,8
відсотків до загальної кількості населення у віці 12 років і старшому до відповідної групи	16,5	19,0	15,4	17,5	14,6
<i>Розподіл осіб, які повідомили, що вони курять, за тривалістю куріння (%):</i>					
до 1 року	0,1	0,0	0,2	0,1	-
1- 5 років	11,0	13,6	7,8	11,5	9,9
6 -10 років	17,9	20,5	16,8	19,1	15,3
11 -15 років	12,5	12,1	15,8	13,4	10,4
16 -20 років	17,1	16,2	15,7	16,0	19,5
понад 20 років	41,4	37,6	43,7	39,9	44,9
<i>Розподіл осіб, які повідомили, що вони курять, за кількістю вичурених сигарет, порцій інших тютюнових виробів за добу (%):</i>					
1- 5	14,6	18,5	11,0	15,8	11,8
6 -10	35,9	37,4	34,1	36,1	35,2
11- 15	15,4	16,3	16,6	16,4	13,1
16 -20	30,7	26,0	34,7	29,2	34,3
понад 20	3,4	1,8	3,6	2,5	5,6

Розподіл членів домогосподарств у віці 12 років і старшому, які курять, залежно від їх чисельного складу

Distribution of household members aged 12 years old and more who smoke depending on their quantitative composition

	Всі домогосподарства	у тому числі з кількістю осіб					Довідково: домогосподарства, у складі яких є молоді сім'ї
		одна	дві	три	чотири	п'ять і більше	
Кількість осіб у віці 12 років і старшому, які повідомили, що курять:							
тисяч	5527,6	317,6	1759,5	1876,5	951,4	622,6	1118,6
відсотків до загальної кількості населення у віці 12 років і старшому до відповідної групи	16,5	11,4	17,5	18,8	15,6	13,5	17,9
<i>Розподіл осіб, які повідомили, що вони курять, за тривалістю куріння (%):</i>							
до 1 року	0,1	-	0,1	0,2	-	-	0,1
1- 5 років	11,0	15,6	4,7	11,7	16,8	15,1	13,6
6 -10 років	17,9	10,1	12,6	23,6	21,2	15,0	42,5
11 -15 років	12,5	15,1	9,4	13,6	15,1	13,1	22,9
16 -20 років	17,1	13,8	15,3	17,7	18,0	20,7	10,6
понад 20 років	41,4	45,4	57,9	33,2	28,9	36,1	10,3
<i>Розподіл осіб, які повідомили, що вони курять, за кількістю викурених сигарет, порцій інших тютюнових виробів за добу (%):</i>							
1- 5	14,6	16,0	15,2	14,1	17,8	8,4	12,7
6 -10	35,9	32,9	36,6	37,0	32,7	37,0	33,6
11- 15	15,4	14,9	15,3	17,1	12,4	15,0	18,6
16 -20	30,7	33,9	28,5	29,4	33,3	36,1	32,1
понад 20	3,4	2,3	4,4	2,4	3,8	3,5	3,0

Розподіл членів домогосподарств у віці 12 років і старшому, які курять, у домогосподарствах з дітьми залежно від кількості дітей у їх складі

Distribution of household members aged 12 years old and more who smoke smoke in households with children depending on the number of children in their composition

	Всі домогосподарства з дітьми	у тому числі з кількістю дітей				
		одна	дві	три	чотири	п'ять і більше
<i>Кількість осіб у віці 12 років і старшому, які повідомили, що курять:</i>						
тисяч	2485,3	1996,0	438,1	44,7	5,2	1,3
відсотків до загальної кількості населення у віці 12 років і старшому до відповідної групи	15,8	16,4	13,8	12,4	16,6	3,4
<i>Розподіл осіб, які повідомили, що вони курять, за тривалістю куріння (%):</i>						
до 1 року	0,2	0,2	-	-	-	-
1- 5 років	13,1	12,0	17,6	15,7	3,8	57,3
6 -10 років	20,7	21,6	16,9	19,2	4,8	8,0
11 -15 років	16,4	15,3	20,2	30,7	2,5	19,5
16 -20 років	20,9	21,3	19,8	8,5	87,0	-
понад 20 років	28,7	29,6	25,5	25,9	1,9	15,2
<i>Розподіл осіб, які повідомили, що вони курять, за кількістю вичурених сигарет, порцій інших тютюнових виробів за добу (%):</i>						
1- 5	12,0	11,5	14,5	8,5	1,9	19,1
6 -10	34,7	35,2	34,1	20,1	14,1	38,1
11- 15	18,3	20,2	10,0	15,9	4,5	11,6
16 -20	33,1	31,8	36,9	55,2	44,1	31,2
понад 20	1,9	1,3	4,5	0,3	35,4	-

Розподіл членів домогосподарств у віці 12 років і старшому, які курять, у домогосподарствах з дітьми залежно від кількості дорослих осіб у їх складі

Distribution of household members aged 12 years old and more who smoke in households with children depending on the number of adult persons in their composition

	Всі домогосподарства з дітьми	у тому числі з кількістю дорослих осіб		
		одна	дві	три і більше
Кількість осіб у віці 12 років і старшому, які повідомили, що курять:				
тисяч	2485,3	54,6	1389,4	1041,3
відсотків до загальної кількості населення у віці 12 років і старшому до відповідної групи	15,8	9,2	17,4	14,5
<i>Розподіл осіб, які повідомили, що вони курять, за тривалістю куріння (%):</i>				
до 1 року	0,2	1,8	0,2	-
1- 5 років	13,1	19,3	12,1	14,0
6 -10 років	20,7	22,3	22,4	18,4
11 -15 років	16,4	7,3	19,5	12,8
16 -20 років	20,9	34,1	22,0	18,7
понад 20 років	28,7	15,2	23,8	36,1
<i>Розподіл осіб, які повідомили, що вони курять, за кількістю викурених сигарет, порцій інших тютюнових виробів за добу (%):</i>				
1- 5	12,0	26,7	11,0	12,4
6 -10	34,7	56,1	34,7	33,6
11- 15	18,3	10,8	21,1	14,9
16 -20	33,1	6,0	31,9	36,2
понад 20	1,9	0,4	1,3	2,9

Розподіл членів домогосподарств у віці 12 років і старшому, які курять, у складі яких є діти, які не мають одного чи обох батьків, залежно від кількості дітей у їх складі

Distribution of household members aged 12 years old and more who smoke and whose composition includes children who do not have one or both parents depending on the number of children in their composition

	Домогосподарства, у складі яких є діти, які не мають одного чи обох батьків	у тому числі з кількістю дітей		
		одна	дві	три і більше
Кількість осіб у віці 12 років і старшому, які повідомили, що курять:				
тисяч	289,9	233,3	50,9	5,7
відсотків до загальної кількості населення у віці 12 років і старшому до відповідної групи	12,4	12,7	11,5	10,2
<i>Розподіл осіб, які повідомили, що вони курять, за тривалістю куріння (%):</i>				
до 1 року	0,3	0,4	-	-
1- 5 років	19,4	20,5	15,4	9,8
6 -10 років	14,2	13,8	17,2	1,8
11 -15 років	17,4	18,5	14,0	3,8
16 -20 років	14,3	14,8	4,4	82,3
понад 20 років	34,4	32,0	49,0	2,3
<i>Розподіл осіб, які повідомили, що вони курять, за кількістю викурених сигарет, порцій інших тютюнових виробів за добу (%):</i>				
1- 5	16,9	18,9	9,1	4,1
6 -10	46,6	49,4	37,9	11,5
11- 15	13,4	12,8	17,0	4,4
16 -20	22,3	18,8	35,8	45,6
понад 20	0,8	0,1	0,2	34,4

Розподіл членів домогосподарств у віці 12 років і старшому, які курять, у складі яких є діти, які не мають одного чи обох батьків, залежно від кількості дорослих осіб у їх складі

Distribution of household members aged 12 years old and more who smoke and whose composition includes children who do not have one or both parents depending on the number of adult persons in their composition

	Домогосподарства, у складі яких є діти, які не мають одного чи обох батьків	у тому числі з кількістю дорослих осіб		
		одна	дві	три і більше
Кількість осіб у віці 12 років і старшому, які повідомили, що курять:				
тисяч	289,9	41,4	84,8	163,7
відсотків до загальної кількості населення у віці 12 років і старшому до відповідної групи	12,4	10,2	11,8	13,6
<i>Розподіл осіб, які повідомили, що вони курять, за тривалістю куріння (%):</i>				
до 1 року	0,3	2,4	-	-
1- 5 років	19,4	25,1	25,4	14,9
6 -10 років	14,2	7,6	25,5	9,9
11 -15 років	17,4	9,3	27,5	14,1
16 -20 років	14,3	44,8	8,6	9,6
понад 20 років	34,4	10,8	13,0	51,5
<i>Розподіл осіб, які повідомили, що вони курять, за кількістю викурених сигарет, порцій інших тютюнових виробів за добу (%):</i>				
1- 5	16,9	26,0	8,6	19,0
6 -10	46,6	54,0	59,9	37,9
11- 15	13,4	12,0	5,2	17,9
16 -20	22,3	7,4	26,2	24,1
понад 20	0,8	0,6	0,1	1,1

Розподіл членів домогосподарств у віці 12 років і старшому, які курять, у домогосподарствах без дітей залежно від їх складу

Distribution of household members aged 12 years old and more who smoke in households without children depending on their composition

	Всі домогосподарства без дітей	Домогосподарства з однієї особи		Домогосподарства з двох і більше осіб		
		у працездатному віці	у непрацездатному віці	всі у працездатному віці	у працездатному і непрацездатному віці	всі у непрацездатному віці
Кількість осіб у віці 12 років і старшому, які повідомили, що курять:						
тисяч	3042,3	243,9	73,7	1361,9	939,2	423,6
відсотків до загальної кількості населення у віці 12 років і старшому до відповідної групи	17,2	24,4	4,1	22,8	19,2	10,4
<i>Розподіл осіб, які повідомили, що вони курять, за тривалістю куріння (%):</i>						
до 1 року	-	-	-	-	-	-
1- 5 років	9,3	19,6	2,6	10,5	9,3	0,8
6 -10 років	15,7	12,7	1,3	23,2	12,2	3,7
11 -15 років	9,3	17,5	7,4	10,5	9,7	0,3
16 -20 років	14,0	15,1	9,4	14,7	16,1	6,9
понад 20 років	51,7	35,1	79,3	41,1	52,7	88,3
<i>Розподіл осіб, які повідомили, що вони курять, за кількістю викурених сигарет, порцій інших тютюнових виробів за добу (%):</i>						
1- 5	16,7	15,9	16,3	15,5	17,4	19,4
6 -10	36,9	34,2	28,6	37,0	37,8	37,4
11- 15	13,0	13,6	19,1	12,7	12,1	14,7
16 -20	28,8	33,4	35,7	30,3	27,3	23,5
понад 20	4,6	2,9	0,3	4,5	5,4	5,0

**Розподіл членів домогосподарства у віці 12 років і старшому, які курять,
залежно від наявності та кількості працюючих осіб у їх складі**

*Distribution of household members aged 12 years old and more who smoke depending
on availability and number of working persons in their composition*

	Всі домогосподарства, у складі яких є працюючі особи	у тому числі з кількістю осіб			Всі домогосподарства, у складі яких працюючих осіб немає
		одна	дві	три і більше	
Кількість осіб у віці 12 років і старшому, які повідомили, що курять:					
тисяч	4897,7	1825,6	2326,4	745,7	629,9
відсотків до загальної кількості населення у віці 12 років і старшому до відповідної групи	18,4	18,0	18,2	20,0	9,2
<i>Розподіл осіб, які повідомили, що вони курять, за тривалістю куріння (%):</i>					
до 1 року	-	-	-	-	0,7
1- 5 років	11,5	11,6	10,0	15,9	6,8
6 -10 років	19,8	15,0	20,6	29,1	3,5
11 -15 років	13,4	14,0	14,4	9,0	5,7
16 -20 років	18,0	17,0	19,1	17,4	9,7
понад 20 років	37,3	42,4	35,9	28,6	73,6
<i>Розподіл осіб, які повідомили, що вони курять, за кількістю викурених сигарет, порцій інших тютюнових виробів за добу (%):</i>					
1- 5	13,5	15,5	11,6	14,5	22,9
6 -10	35,9	35,4	37,3	32,9	36,2
11- 15	15,8	15,0	17,8	11,2	12,1
16 -20	31,6	31,1	30,3	37,0	24,1
понад 20	3,2	3,0	3,0	4,4	4,7

Розподіл населення у віці 12 років і старшому, яке курить, залежно від віку та статі особи, яка очолює домогосподарство (голови домогосподарства)

Distribution of the population aged 12 years old and more who smoke depending on age and sex of person who is in charge of household (head of household)

	Всі домогосподарства	Домогосподарства, які очолює					
		жінка 18-29 років	жінка 30-58 років	жінка 59 років і старше	чоловік 18-29 років	чоловік 30-59 років	чоловік 60 років і старше
Кількість осіб у віці 12 років і старшому, які повідомили, що курять:							
тисяч	5527,6	211,1	1700,0	783,6	214,1	1982,6	636,2
відсотків до загальної кількості населення у віці 12 років і старшому до відповідної групи	16,5	20,9	18,9	11,1	22,5	18,2	13,9
<i>Розподіл осіб, які повідомили, що вони курять, за тривалістю куріння (%):</i>							
до 1 року	0,1	-	0,1	-	1,5	-	-
1- 5 років	11,0	16,9	14,5	3,4	43,3	8,8	4,9
6 -10 років	17,9	53,3	21,1	9,9	45,0	15,1	7,3
11 -15 років	12,5	18,3	12,7	11,4	7,2	15,2	5,2
16 -20 років	17,1	4,4	19,1	20,3	1,3	18,7	12,3
понад 20 років	41,4	7,1	32,5	55,0	1,7	42,2	70,3
<i>Розподіл осіб, які повідомили, що вони курять, за кількістю викурених сигарет, порцій інших тютюнових виробів за добу (%):</i>							
1- 5	14,6	13,5	13,3	19,4	19,4	11,6	19,9
6 -10	35,9	22,9	38,0	32,6	25,2	37,4	37,2
11- 15	15,4	32,4	11,9	13,6	21,3	15,6	18,4
16 -20	30,7	30,7	33,3	27,9	34,1	32,6	20,8
понад 20	3,4	0,5	3,5	6,5	-	2,8	3,7

**Розподіл членів домогосподарств у віці 12 років і старшому, які курять, залежно від розміру
середньодушових еквівалентних грошових доходів домогосподарства
Distribution of household members aged 12 years old and more who smoke
depending on size of per capita equivalent money income of household**

	Всі домогосподарства	у тому числі з середньодушовими еквівалентними грошовими доходами у місяць, грн										У домогосподарствах із середньодушовими еквівалентними грошовими доходами у місяць						
		до 3000,0	3000,1 - 4000,0	4000,1 - 5000,0	5000,1 - 6000,0	6000,1 - 7000,0	7000,1 - 8000,0	8000,1 - 9000,0	9000,1 - 10000,0	10000,1 - 11000,0	11000,1 - 12000,0	понад 12000,0	нижче прожиткового мінімуму (2057,33 грн)	нижче фактичного прожиткового мінімуму (3834,14 грн)	нижче середнього рівня грошових доходів (5421,24 грн)	нижче медіанного рівня грошових доходів (4700,75 грн)	нижче 75% медіанного рівня грошових доходів (3525,56 грн)	
Кількість осіб у віці 12 років і старшому, які повідомили, що курять:																		
тисяч	5527,6	628,0	990,6	1100,1	769,2	615,4	490,6	261,4	171,2	174,2	101,8	225,1	158,5	1505,5	3070,3	2431,4	1141,7	
відсотків до загальної кількості населення у віці 12 років і старшому до відповідної групи	16,5	13,5	14,8	15,6	15,1	20,3	20,2	18,6	19,1	23,2	18,0	22,9	17,4	14,5	14,6	14,8	14,0	
<i>Розподіл осіб, які повідомили, що вони курять, за тривалістю куріння (%):</i>																		
до 1 року	0,1	0,7	-	-	-	-	-	-	-	-	-	-	-	2,0	0,2	0,2	0,2	0,4
1- 5 років	11,0	10,5	7,6	11,0	15,3	9,4	13,5	12,4	13,9	7,8	7,3	11,2	10,3	8,8	10,1	10,2	10,7	
6 -10 років	17,9	12,4	13,4	18,8	16,4	18,4	19,3	14,9	13,2	11,7	53,3	46,2	6,6	13,1	15,5	16,0	12,0	
11 -15 років	12,5	12,1	17,5	13,3	9,5	7,0	14,9	12,1	15,4	15,0	1,0	10,1	16,9	15,0	13,6	14,4	13,0	
16 -20 років	17,1	17,4	13,2	18,7	19,1	14,6	20,0	25,4	19,5	15,6	13,0	10,3	17,7	14,2	16,8	15,8	13,0	
понад 20 років	41,4	46,9	48,3	38,2	39,7	50,6	32,3	35,2	38,0	49,9	25,4	22,2	46,5	48,7	43,8	43,4	50,9	
<i>Розподіл осіб, які повідомили, що вони курять, за кількістю вичурених сигарет, порції інших тютюнових виробів за добу (%):</i>																		
1- 5	14,6	17,1	12,2	14,3	15,7	11,9	18,0	10,5	7,6	12,6	12,2	28,3	15,7	12,4	14,6	13,6	14,6	
6 -10	35,9	36,6	41,8	34,5	30,2	29,3	41,7	35,1	39,3	24,8	64,7	33,7	43,9	39,7	36,2	38,0	38,7	
11- 15	15,4	11,9	16,0	10,0	15,9	23,2	13,4	18,5	27,3	20,6	7,0	16,8	12,7	14,8	13,0	13,2	14,8	
16 -20	30,7	30,4	29,2	35,2	34,8	34,7	22,8	30,4	18,4	36,5	16,1	21,2	25,2	30,9	32,4	31,5	29,4	
понад 20	3,4	4,0	0,8	6,0	3,4	0,9	4,1	5,5	7,4	5,5	-	0,0	2,5	2,2	3,8	3,7	2,5	

Таблиця IV.13.

Розподіл членів домогосподарств у віці 12 років і старшому, які курять, залежно від розміру середньодушових еквівалентних загальних доходів домогосподарства
Distribution of household members aged 12 years old and more who smoke depending on size of per capita equivalent disposable income of household

	Всі домогосподарства	у тому числі з середньодушовими еквівалентними загальними доходами у місяць, грн										У домогосподарствах із середньодушовими еквівалентними загальними доходами у місяць						
		до 3000,0	3000,1 - 4000,0	4000,1 - 5000,0	5000,1 - 6000,0	6000,1 - 7000,0	7000,1 - 8000,0	8000,1 - 9000,0	9000,1 - 10000,0	10000,1 - 11000,0	11000,1 - 12000,0	понад 12000,0	нижче прожиткового мінімуму (2057,33 грн)	нижче фактичного прожиткового мінімуму (3834,14 грн)	нижче середнього рівня загальних доходів (5692,55 грн)	нижче медіанного рівня загальних доходів (4949,90 грн)	нижче 75% медіанного рівня загальних доходів (3712,43 грн)	
Кількість осіб у віці 12 років і старшому, які повідомили, що курять:																		
тисяч	5527,6	474,3	924,8	1171,0	705,6	716,1	501,9	321,1	172,1	169,5	120,7	250,5	79,2	1187,4	3116,9	2501,4	1056,6	
відсотків до загальної кількості населення у віці 12 років і старшому до відповідної групи	16,5	14,7	14,7	16,2	13,3	18,4	19,9	19,9	17,0	22,1	21,7	21,8	17,5	14,5	15,1	15,3	14,4	
<i>Розподіл осіб, які повідомили, що вони курять, за тривалістю куріння (%):</i>																		
до 1 року	0,1	0,7	-	0,1	-	-	-	-	-	-	-	-	-	0,3	0,1	0,2	0,3	
1- 5 років	11,0	11,6	7,0	11,5	15,8	8,7	13,1	10,1	10,3	15,3	10,5	10,0	15,0	8,7	10,7	10,0	9,0	
6 -10 років	17,9	13,0	13,2	18,1	16,7	19,6	17,9	12,7	16,2	12,0	32,9	47,4	8,9	13,5	15,7	15,6	13,5	
11 -15 років	12,5	12,2	17,4	13,9	8,5	8,9	10,6	18,8	13,1	11,9	5,7	9,5	20,9	15,1	13,7	14,4	13,4	
16 -20 років	17,1	15,9	14,6	18,1	18,5	16,9	16,0	27,7	19,4	12,5	11,8	12,8	14,4	14,1	16,5	16,2	13,6	
понад 20 років	41,4	46,6	47,8	38,3	40,5	45,9	42,4	30,7	41,0	48,3	39,1	20,3	40,8	48,3	43,3	43,6	50,2	
<i>Розподіл осіб, які повідомили, що вони курять, за кількістю вичурених сигарет, порцій інших тютюнових виробів за добу (%):</i>																		
1- 5	14,6	19,0	11,1	13,5	17,6	13,7	17,2	10,6	5,9	14,4	11,1	25,4	21,0	15,1	14,1	12,9	14,9	
6 -10	35,9	38,9	37,9	36,1	34,1	26,0	40,3	40,3	44,1	22,4	52,4	36,1	28,6	38,3	36,7	38,0	38,4	
11- 15	15,4	10,5	16,3	10,3	14,6	24,5	12,5	17,3	22,3	22,8	13,0	15,8	16,9	14,5	13,0	12,5	14,6	
16 -20	30,7	29,3	31,5	35,5	30,3	33,9	26,4	31,0	15,6	31,0	23,5	22,7	33,5	29,4	32,6	32,8	29,1	
понад 20	3,4	2,3	3,2	4,6	3,4	1,9	3,6	0,8	12,1	9,4	-	0,0	-	2,7	3,6	3,8	3,0	

Розподіл членів домогосподарств у віці 12 років і старшому, які курять, за децильними (10%-ми) групами домогосподарств залежно від розміру середньодушових еквівалентних грошових доходів

Distribution of household members aged 12 years old and more who smoke by decile (10%) household groups depending on size of per capita equivalent money income

	Всі домогосподарства	у тому числі за децильними (10%-ми) групами за рівнем середньодушових еквівалентних грошових доходів									
		перша (нижча)	друга	третя	четверта	п'ята	шоста	сьома	восьма	дев'ята	десята (вища)
Кількість осіб у віці 12 років і старшому, які повідомили, що курять:											
тисяч	5527,6	461,2	404,0	506,0	511,7	609,9	468,5	606,4	681,1	634,4	644,4
відсотків до загальної кількості населення у віці 12 років і старшому до відповідної групи	16,5	14,9	12,9	14,9	15,0	16,8	13,3	16,6	19,8	20,1	21,0
<i>Розподіл осіб, які повідомили, що вони курять, за тривалістю куріння (%):</i>											
до 1 року	0,1	0,7	0,2	-	-	-	-	-	-	-	-
1- 5 років	11,0	11,8	9,8	6,8	8,4	13,3	9,0	15,1	12,4	10,5	10,9
6 -10 років	17,9	10,5	18,6	10,6	22,6	15,7	17,3	15,8	15,6	18,6	31,1
11 -15 років	12,5	11,0	18,3	13,7	17,6	12,7	10,0	10,7	10,9	11,0	11,6
16 -20 років	17,1	17,6	11,5	14,2	16,9	19,4	17,6	18,6	15,7	22,3	15,0
понад 20 років	41,4	48,4	41,6	54,7	34,5	38,9	46,1	39,8	45,4	37,6	31,4
<i>Розподіл осіб, які повідомили, що вони курять, за кількістю викурених сигарет, порцій інших тютюнових виробів за добу (%):</i>											
1- 5	14,6	18,6	11,2	10,5	14,8	12,0	22,3	12,5	14,0	13,5	17,2
6 -10	35,9	37,4	37,9	45,1	36,0	32,7	31,2	30,0	35,9	37,4	36,9
11- 15	15,4	11,5	16,6	15,4	16,5	6,5	11,1	21,9	17,6	15,0	19,7
16 -20	30,7	28,1	33,1	27,5	27,5	42,7	33,0	32,5	31,7	27,2	24,2
понад 20	3,4	4,4	1,2	1,5	5,2	6,1	2,4	3,1	0,8	6,9	2,0

Розподіл членів домогосподарств у віці 12 років і старшому, які курять, за децильними (10%-ми) групами домогосподарств залежно від розміру середньодушових еквівалентних загальних доходів

Distribution of household members aged 12 years old and more who smoke by decile (10%) household groups depending on size of per capita equivalent disposable income

	Всі домогосподарства	у тому числі за децильними (10%-ми) групами за рівнем середньодушових еквівалентних загальних доходів										
		перша (нижча)	друга	третя	четверта	п'ята	шоста	сьома	восьма	дев'ята	десята (вища)	
Кількість осіб у віці 12 років і старшому, які повідомили, що курять:												
тисяч	5527,6	468,8	428,2	517,9	462,6	681,2	491,5	515,7	747,9	559,5	654,3	
відсотків до загальної кількості населення у віці 12 років і старшому до відповідної групи	16,5	14,7	13,4	15,4	13,9	19,0	14,1	14,3	21,2	17,9	21,3	
<i>Розподіл осіб, які повідомили, що вони курять, за тривалістю куріння (%):</i>												
до 1 року	0,1	0,7	-	-	0,2	-	-	-	-	-	-	-
1- 5 років	11,0	11,8	7,2	6,6	12,0	10,8	15,9	10,7	13,5	9,2	10,9	
6 -10 років	17,9	13,2	11,9	13,9	21,5	16,4	15,7	20,1	17,4	14,9	30,8	
11 -15 років	12,5	12,3	13,4	21,1	12,2	14,8	6,6	12,2	10,3	12,1	10,9	
16 -20 років	17,1	16,1	11,8	16,2	13,1	21,8	18,8	17,5	16,0	22,0	15,3	
понад 20 років	41,4	45,9	55,7	42,2	41,0	36,2	43,0	39,5	42,8	41,8	32,1	
<i>Розподіл осіб, які повідомили, що вони курять, за кількістю викурених сигарет, порцій інших тютюнових виробів за добу (%):</i>												
1- 5	14,6	19,2	11,7	11,9	12,0	13,7	16,3	17,0	15,3	10,8	17,0	
6 -10	35,9	39,2	36,4	38,6	40,3	33,5	35,4	23,9	36,4	39,5	36,6	
11- 15	15,4	10,4	19,5	13,2	14,3	7,7	12,1	27,4	13,8	17,5	19,6	
16 -20	30,7	28,8	28,6	33,7	29,4	40,2	32,4	29,4	32,3	26,5	24,1	
понад 20	3,4	2,4	3,8	2,6	4,0	4,9	3,8	2,3	2,2	5,7	2,7	

Розподіл населення у віці 12 років і старшому, яке курить, за регіонами
Distribution of the population aged 12 years old and more who smoke by region

	Всі домогосподарства	у тому числі за регіонами																									
		Вінницька	Волинська	Дніпропетровська	Донецька	Житомирська	Закарпатська	Запорізька	Івано-Франківська	Київська	Кіровоградська	Луганська	Львівська	Миколаївська	Одеська	Полтавська	Рівненська	Сумська	Тернопільська	Харківська	Херсонська	Хмельницька	Черкаська	Чернівецька	Чернігівська	м. Київ	
Кількість осіб у віці 12 років і старшому, які повідомили, що курять:																											
тисяч	5527,6	134,2	134,7	603,3	425,7	162,2	136,1	289,2	161,8	134,0	163,7	106,8	367,3	152,7	261,5	262,4	131,5	78,4	104,9	488,8	133,8	213,1	162,5	142,0	140,7	436,3	
відсотків до загальної кількості населення у віці 12 років і старшому до відповідної групи	16,5	9,9	15,6	21,5	22,3	15,6	12,9	18,7	13,8	8,7	20,2	14,9	17,3	15,4	12,7	22,0	13,7	8,5	11,7	20,5	14,9	19,7	15,2	18,4	16,4	17,4	
<i>Розподіл осіб, які повідомили, що вони курять, за тривалістю куріння (%):</i>																											
до 1 року	0,1	0,7	-	-	-	-	-	-	-	-	-	-	0,9	-	-	-	-	-	-	-	-	-	-	-	-	-	-
1- 5 років	11,0	10,9	13,9	10,1	7,6	5,9	21,7	15,4	16,8	6,3	8,8	6,0	11,3	8,1	9,9	7,1	6,7	14,0	6,6	10,8	11,5	10,5	20,9	1,4	12,1	16,5	
6 -10 років	17,9	11,7	13,5	14,9	16,5	27,6	13,6	24,8	9,2	23,8	29,3	16,6	16,2	14,4	22,0	21,0	21,3	6,6	9,6	18,2	22,0	19,3	16,6	17,1	27,9	14,3	
11 -15 років	12,5	3,7	17,4	8,9	11,0	9,2	6,9	13,9	19,8	17,4	12,8	8,0	17,0	10,5	6,7	16,7	18,1	9,8	15,5	16,9	12,0	6,9	8,7	11,9	8,1	16,4	
16 -20 років	17,1	25,3	23,3	12,1	11,3	10,3	27,4	16,3	6,7	21,7	18,9	12,4	18,7	21,0	29,3	17,8	18,6	10,5	24,5	24,7	17,1	17,6	11,1	11,1	8,8	14,3	
понад 20 років	41,4	47,7	31,9	54,0	53,6	47,0	30,4	29,6	47,5	30,8	30,2	57,0	35,9	46,0	32,1	37,4	35,3	59,1	43,8	29,4	37,4	45,7	42,7	58,5	43,1	38,5	
<i>Розподіл осіб, які повідомили, що вони курять, за кількістю вкурених сигарет, порцій інших тютюнових виробів за добу (%):</i>																											
1- 5	14,6	4,3	16,9	10,6	6,8	5,4	12,9	16,6	13,7	9,0	12,6	21,6	25,7	9,1	30,0	19,6	16,0	30,2	12,4	17,0	11,6	6,4	11,9	14,8	6,9	16,6	
6 -10	35,9	32,0	35,5	30,0	38,3	38,6	14,6	30,6	54,1	41,7	23,8	20,0	44,7	31,4	34,7	32,2	50,7	27,7	37,9	32,7	30,8	39,8	48,5	36,4	38,8	43,1	
11- 15	15,4	19,6	13,5	18,4	25,6	21,8	3,3	22,1	17,2	5,1	9,1	9,1	11,2	16,9	8,6	11,2	11,0	8,8	21,6	18,5	15,8	17,6	12,3	15,1	19,8	9,6	
16 -20	30,7	42,5	32,9	35,0	23,8	33,3	67,1	27,9	14,2	37,7	44,5	42,4	17,5	38,7	26,7	27,3	22,3	27,9	24,7	31,4	34,9	33,7	27,3	26,0	34,0	28,6	
понад 20	3,4	1,6	1,2	6,0	5,5	0,9	2,1	2,8	0,8	6,5	10,0	6,9	0,9	3,9	0,0	9,7	-	5,4	3,4	0,4	6,9	2,5	-	7,7	0,5	2,1	

Розподіл населення у віці 12 років і старшому, яке курить, за економічними районами
Distribution of the population aged 12 years old and more who smoke by economic districts

	Всі домогосподарства	у тому числі за економічними районами								
		Східний	Донецький	Придніпровський	Причорноморський	Подільський	Центральний	Карпатський	Поліський	
Кількість осіб у віці 12 років і старшому, які повідомили, що курять:										
тисяч	5527,6	829,6	532,5	1056,2	548,0	452,2	732,8	807,2	569,1	
відсотків до загальної кількості населення у віці 12 років і старшому до відповідної групи	16,5	18,4	20,3	20,5	13,9	13,6	14,3	15,8	15,3	
<i>Розподіл осіб, які повідомили, що вони курять, за тривалістю куріння (%):</i>										
до 1 року	0,1	-	-	-	-	0,2	-	0,4	-	
1- 5 років	11,0	10,0	7,3	11,3	9,8	9,7	15,6	12,5	9,5	
6 -10 років	17,9	18,0	16,5	19,9	19,9	14,7	16,5	14,5	22,9	
11 -15 років	12,5	16,1	10,4	10,8	9,0	8,0	14,9	14,9	12,9	
16 -20 років	17,1	21,2	11,5	14,3	24,0	21,5	15,0	16,4	14,9	
понад 20 років	41,4	34,7	54,3	43,7	37,3	45,9	38,0	41,3	39,8	
<i>Розподіл осіб, які повідомили, що вони курять, за кількістю вичурених сигарет, порцій інших тютюнових виробів за добу (%):</i>										
1- 5	14,6	19,1	9,8	12,6	19,7	7,2	14,2	19,2	11,0	
6 -10	35,9	32,1	34,6	29,2	32,8	37,1	44,0	40,1	40,7	
11- 15	15,4	15,2	22,3	18,0	12,6	19,1	9,4	11,7	16,9	
16 -20	30,7	29,8	27,5	34,5	32,1	34,2	30,0	26,7	30,8	
понад 20	3,4	3,8	5,8	5,7	2,8	2,4	2,4	2,3	0,6	

МЕТОДОЛОГІЧНІ КОМЕНТАРІ

Methodological comments

ПРОГРАМА ОПИТУВАННЯ ЧЛЕНІВ ДОМОГОСПОДАРСТВ ЩОДО СТАНУ ЇХ ЗДОРОВ'Я

Program for questioning of household members about their health status

У вибіркового опитуванні взяли участь 7891 домогосподарств, умови життя яких обстежувалися органами державної статистики у січні–вересні 2020 року (за виключенням домогосподарств, які проживають на тимчасово окупованій території Автономної Республіки Крим, м. Севастополя та частині тимчасово окупованих територій Донецької та Луганської областей).

Це тематичне модульне опитування проводилося в рамках квартального інтерв'ю у жовтні 2020 року із застосуванням спеціальної анкети.

Анкета складається з двох частин:

I. Стан здоров'я членів домогосподарства.

Перший блок запитань цієї частини дає змогу отримати дані щодо доступності для членів домогосподарств медичної допомоги, можливості придбання ліків, медичного приладдя, а також причин, з яких вони виявилися недоступними.

Другий блок запитань, який адресується кожному члену домогосподарства, стосується суб'єктивної оцінки стану його здоров'я. Інформація щодо здоров'я дітей надається дорослими членами домогосподарства. У цьому ж блоці містяться питання щодо тютюнокуріння (опитуються особи у віці 12 років і старшому), впливу захворювань на повсякденну працездатність та життєву активність, суб'єктивної оцінки можливого впливу на стан здоров'я наслідків Чорнобильської катастрофи. Крім того, жінки у віці 15 років і старшому опитуються стосовно кількості народжених ними дітей.

II. Наявність товарів тривалого користування.

За програмою цієї частини анкети буде підготовлений окремий статистичний збірник.

Опитування проводили фахівці з інтерв'ювання, які є штатними працівниками регіональних управлінь статистики.

Обробка матеріалів обстеження здійснена централізовано колективом департаменту обстежень домогосподарств Держстату разом із відділом обстеження умов життя домогосподарств Головного управління регіональної статистики.

МЕТОДОЛОГІЧНІ ПОЯСНЕННЯ ЩОДО ОЦІНКИ ЯКОСТІ ДАНИХ

Methodological explanations about data quality assessment

При аналізі якості оцінок показників, побудованих на основі даних вибіркового обстеження, вирішальне значення для правильної інтерпретації результатів та для контролю оптимальності дизайну вибірки має інформація про величину похибки вибірки. Великою цією похибки визначаються межі довірчих інтервалів при побудові інтервальних оцінок показників – інтервалів можливих значень показників за даними вибіркового обстеження. Оцінка показника, для якого величина похибки вибірки є значною порівняно з

величиною самої оцінки, не може бути використана при аналізі результатів обстеження.

Більш детально методологія розрахунків наведена у попередніх публікаціях, опрацьованих за підсумками вибіркового обстеження умов життя домогосподарств.

Найбільш наочно характеризують якість даних вибіркового обстеження наступні показники: гранична похибка вибірки LSE та відносна стандартна похибка вибірки RSE (або коефіцієнт варіації CV).

Відносна стандартна похибка часто використовується як показник придатності даних для аналізу. Так, якщо $RSE \leq 5\%$, то оцінка вважається надійною, якщо $5\% < RSE \leq 10\%$ – оцінка є придатною для кількісного аналізу, але її надійність недостатньо висока, якщо $10\% < RSE \leq 25\%$ – оцінка придатна лише для якісного аналізу і її слід використовувати обережно (але іноді публікують дані, для яких RSE досягає 30% і навіть 40%).

У додатках 1–6 наведені результати розрахунків величин граничної похибки вибірки для $p=0,95$ та відносної стандартної похибки вибірки для оцінок значень показників щодо самооцінки стану здоров'я членів домогосподарств, рівня доступності для них медичної допомоги, можливості придбання ліків та медичного приладдя, щодо народжуваності дітей жінками у віці 15 років і старшому, розповсюдженості тютюнокуріння серед осіб у віці 12 років і старшому. Оцінки показників та характеристики їх надійності розраховані для рівня України (в цілому, а також по великих, малих містах та сільській місцевості), економічних районів та регіонів.

Наведені результати свідчать, що отримані оцінки згаданих показників є точними для рівня України. Серед них величина відносної стандартної похибки вибірки приймає мінімальне значення (1,67%) для показника “Кількість домогосподарств, в яких хто-небудь з членів потребував медичної допомоги, придбання ліків та медичного приладдя” (додаток 4) і максимальне значення (4,14%) – для показника “Кількість членів домогосподарств, які оцінили свій стан здоров'я як поганий” (додаток 3). Тобто оцінка всіх показників є надійною.

Величина граничної похибки вибірки для показника “Кількість домогосподарств, в яких хто-небудь з членів потребував медичної допомоги, придбання ліків та медичного приладдя” для рівня України складає 476,78 тис. домогосподарств, тобто з ймовірністю 95% величина цього показника у генеральній сукупності знаходиться в інтервалі 14088,54–15042,10 тис. домогосподарств. Значення показника “Кількість членів домогосподарств, які оцінили свій стан здоров'я як поганий” з ймовірністю 95% знаходиться у генеральній сукупності в інтервалі 3447,42–4055,92 тис. осіб.

Дані по домогосподарствах великих, малих міст та сільської місцевості на рівні України є точними для показників “Кількість домогосподарств, в яких хто-небудь з членів потребував медичної допомоги, придбання ліків та медичного приладдя”, “Кількість жінок у віці 15 років і старшому, які повідомили, що народжували дітей”, а також для показників “Кількість членів домогосподарств, які оцінили свій стан здоров'я як добрий” та “Кількість

членів домогосподарств, які оцінили свій стан здоров'я як задовільний” по домогосподарствах сільської місцевості. Величина відносної стандартної похибки вибірки по цих показниках не перевищує 5%. Для всіх інших показників величина відносної стандартної похибки вибірки не перевищує 10%, тобто оцінки придатні для кількісного аналізу.

Для рівня економічних районів надійні оцінки показників “Кількість домогосподарств, в яких хто-небудь з членів потребував медичної допомоги, придбання ліків та медичного приладдя” (крім Донецького та Причорноморського районів).

Надійність оцінок показників “Кількість членів домогосподарств, які оцінили свій стан здоров'я як добрий” (крім Донецького району), “Кількість членів домогосподарств, які оцінили свій стан здоров'я як задовільний”, “Кількість членів домогосподарств, які оцінили свій стан здоров'я як поганий” (для Східного та Поліського районів), “Кількість членів домогосподарств, які курять” (для Придніпровського, Центрального, Карпатського та Поліського районів), менша (до 10%), але придатна для проведення кількісного аналізу.

Для регіонального рівня точність оцінок показників “Кількість домогосподарств, в яких хто-небудь з членів потребував медичної допомоги, придбання ліків та медичного приладдя” (крім Закарпатської та Київської областей), “Кількість жінок у віці 15 років і старшому, які повідомили, що народжували дітей” (крім Вінницької, Донецької, Закарпатської, Київської, Львівської, Рівненської, Сумської, Хмельницької, Чернівецької областей), “Кількість членів домогосподарств, які оцінили свій стан здоров'я як добрий” (для Дніпропетровської, Запорізької, Миколаївської, Тернопільської областей), “Кількість членів домогосподарств, які оцінили свій стан здоров'я як задовільний” (для Житомирської, Запорізької, Луганської, Миколаївської областей), та “Кількість членів домогосподарств, які курять” (для Миколаївської області) є задовільною, тобто величина відносної стандартної похибки вибірки не перевищує 10%.

Величина відносної стандартної похибки вибірки перевищує 10%, тобто оцінки придатні лише для якісного аналізу по всіх регіонах для показників “Кількість членів домогосподарств, які оцінили свій стан здоров'я як поганий” та “Кількість членів домогосподарств, які курять” (для 24 регіонів).

Значення відносної стандартної похибки вибірки для показників “Кількість членів домогосподарств, які оцінили свій стан здоров'я як поганий” по Чернівецькій області (40,85%), дуже велике. Це пояснюється відмовами та неучастю окремих домогосподарств в обстеженні з об'єктивних причин, а саме: через від'їзд, стан здоров'я, у зв'язку зі смертю респондентів-одинаків. У даному випадку по цьому регіону краще використовувати оцінки показників або по Україні в цілому, або по великих містах, або відповідно по Карпатському економічному району (залежно від відповідних значень величини відносної стандартної похибки вибірки).

Аналогічний підхід можна рекомендувати при необхідності використання даних рівня регіонів (зокрема Вінницької, Дніпропетровської, Закарпатської, Івано-Франківської, Київської, Кіровоградської, Львівської,

Одеської, Полтавської, Рівненської, Тернопільської, Сумської, Хмельницької, Чернігівської областей та м. Києва) по показниках, для яких величина відносної стандартної похибки вибірки велика.

Стосовно показників “Кількість членів домогосподарств, які оцінили свій стан здоров’я як поганий” у випадку необхідності проведення кількісних розрахунків краще користуватися відсотковими співвідношеннями, які склалися для рівня України.

МЕТОДИЧНІ ПОЯСНЕННЯ ЩОДО ОСНОВНИХ ТЕРМІНІВ ТА ПОКАЗНИКІВ

Methodological explanations about data quality perceived

Вибіркове опитування членів домогосподарств щодо стану їх здоров’я є тематичним модулем постійного обстеження умов життя домогосподарств. У зв’язку з цим, ці дослідження мають єдині методологічні засади: принципи формування вибіркової сукупності, розповсюдження отриманих даних на генеральну сукупність, методологію здійснення оцінки якості інформації, а також єдині термінологію та систему показників, які характеризують соціально-демографічні та економічні ознаки домогосподарств. Детальні методичні пояснення щодо вищенаведених методологічних засад містяться у попередніх публікаціях серії статистичних бюлетенів та збірників, підготовлених за матеріалами обстеження умов життя домогосподарств 2020 року.

У цій публікації наведений витяг із вищезгаданих методичних та термінологічних пояснень щодо найбільш суттєвих положень або таких, які зустрічаються найчастіше. Крім того, наприкінці містяться методичні пояснення термінів, які використані виключно у даному тематичному дослідженні.

Об’єктом опитування є **домогосподарство** – сукупність осіб, які спільно проживають в одному житловому приміщенні або його частині, забезпечують себе усім необхідним для життя, ведуть спільне господарство, повністю або частково об’єднують та витрачають кошти. Ці особи можуть перебувати у родинних стосунках або стосунках свояцтва, не перебувати у будь-яких з цих стосунків або бути і в тих, і в інших стосунках. Домогосподарство може складатися з однієї особи (стаття 1 Закону України “Про Всеукраїнський перепис населення”). Оскільки частка домогосподарств, у складі яких є особи, не пов’язані родинними стосунками, складає 0,15% від загальної кількості домогосподарств (0,18% – від кількості домогосподарств за виключенням однаків), в сучасних економічних умовах поняття “домогосподарство” і “сім’я” дуже близькі.

При користуванні підсумками опитування слід мати на увазі прийняті **обмеження**, які враховуються **при формуванні вибіркової сукупності** респондентів. Нагадуємо, що вибіркове обстеження умов життя домогосподарств, на базі якого було здійснене тематичне опитування щодо стану здоров’я членів домогосподарств, проводиться в усіх регіонах країни. Вибіркова сукупність домогосподарств, які обстежуються, репрезентує все населення України, за винятком військовослужбовців строкової служби, осіб, які знаходяться у місцях позбавлення волі, осіб, які постійно проживають у

будинках-інтернатах, будинках для осіб похилого віку, а також маргінальних прошарків населення (безпритульні тощо). При формуванні вибіркової сукупності були також виключені території, які не можуть бути обстежені у зв'язку з радіоактивним забрудненням (зони відчуження та обов'язкового відселення), а також тимчасово окуповані території Автономної Республіки Крим і м. Севастополя та частини тимчасово окупованих територій у Донецькій та Луганській областях.

Починаючи з 2004 року обстеженням умов життя домогосподарств охоплені також мешканці усіх гуртожитків (сімейних, студентських тощо)¹.

Розробка підсумків одноразового опитування здійснена:

- за типами місця проживання домогосподарств (міські поселення, сільська місцевість). При цьому міста розподіляються на **великі** (з чисельністю населення 100 тис. осіб і більше) та **малі** (з чисельністю населення менше 100 тис. осіб);
- за чисельним складом домогосподарств (одна, дві, три, чотири, п'ять і більше осіб), окремо виділена група домогосподарств, до складу яких входять молоді сім'ї;
- за наявністю дітей у складі домогосподарств (домогосподарства з дітьми та без дітей);
- за кількістю дітей у складі домогосподарств (одна, дві, три, чотири, п'ять і більше дітей);
- за кількістю дорослих осіб у складі домогосподарств з дітьми (одна, дві, три і більше осіб);
- за складом домогосподарств без дітей (домогосподарства з однієї особи: у працездатному та непрацездатному віці; домогосподарства з двох і більше осіб: всі у працездатному віці, у працездатному та у непрацездатному віці, всі у непрацездатному віці);
- залежно від кількості дітей у домогосподарствах, у складі яких є діти, які не мають одного чи обох батьків (одна, дві, три і більше дітей);
- залежно від кількості дорослих осіб у домогосподарствах, у складі яких є діти, які не мають одного чи обох батьків (одна, дві, три і більше дітей);
- за наявністю та чисельністю працюючих осіб у складі домогосподарств (домогосподарства, у яких немає працюючих; домогосподарства, у яких є одна, дві, три і більше працюючі особи);
- залежно від віку та статі особи, яка очолює домогосподарство (голови домогосподарства):
 - жінки у віці 18–29 років
 - 30–58 років
 - 59 років і старше
 - чоловіки у віці 18–29 років
 - 30–59 років
 - 60 років і старше

¹ У 1999–2003 роках обстежувалися лише мешканці сімейних гуртожитків.

- в групуваннях залежно від розміру середньодушових еквівалентних грошових та загальних доходів домогосподарств за 9 місяців 2020 року;
- за децильними групами залежно від розміру середньодушових еквівалентних грошових та загальних доходів домогосподарств за 9 місяців 2020 року;
- за регіонами;
- за економічними районами.

Показники **народжуваності** дітей жінками у віці 15 років і старшому наведені у розрізі вікових груп матерів.

Показники, які характеризують розповсюдженість **тютюнокуріння** серед населення у віці 12 років і старшому, а також **самооцінку стану здоров'я** населенням, наведені у розрізі статево-вікових груп.

Склад 8 економічних районів України (за виключенням тимчасово окупованої території Автономної Республіки Крим, м. Севастополя та частини тимчасово окупованих територій у Донецькій та Луганській областях) у розрізі регіонів:

1. Східний економічний район (Полтавська, Сумська, Харківська області).
2. Донецький економічний район (Донецька, Луганська області).
3. Придніпровський економічний район (Дніпропетровська, Запорізька, Кіровоградська області).
4. Причорноморський економічний район (Одеська, Миколаївська, Херсонська області).
5. Подільський економічний район (Вінницька, Тернопільська, Хмельницька області).
6. Центральний економічний район (Київська, Черкаська області, м. Київ).
7. Карпатський економічний район (Закарпатська, Івано-Франківська, Львівська, Чернівецька області).
8. Поліський економічний район (Волинська, Житомирська, Рівненська, Чернігівська області).

Соціально-демографічні характеристики домогосподарства:

Діти – особи у віці до 18 років, які не перебувають у шлюбі.

Молоді сім'ї – сім'ї, в яких чоловік та дружина віком до 35 років (включно).

Дорослі – особи у віці 18 років і старші, а також особи до 18 років, які перебувають у шлюбі.

Особа, яка очолює домогосподарство (голова домогосподарства) – особа, яка очолює або утримує домогосподарство і визначається згідно з рішенням його членів.

Домогосподарства, у складі яких є діти, які не мають одного чи обох батьків – домогосподарства з дітьми, у яких немає матері та/або батька (помер(ла), розлучені тощо).

Кількість дорослих у домогосподарстві, у складі якого є діти, які не мають одного чи обох батьків – кількість усіх дорослих осіб у домогосподарстві незалежно від родинних стосунків по відношенню до таких дітей. Наприклад, домогосподарство складається із шлюбної пари з двома дітьми, сестри голови домогосподарства, яка виховує свою дитину без чоловіка, а також з няні, яка живе і харчується у цьому домогосподарстві, але не пов'язана з ним родинними стосунками. Кількість дорослих у цьому домогосподарстві – чотири (а не одна матір, яка сама виховує дитину). Такий підхід обумовлений спільністю витрат усіх членів домогосподарства на харчування, оплату житла тощо і дозволяє більш точно відобразити фактичні умови, в яких зростає дитина, яка не має одного чи обох батьків.

Працююча особа – особа, яка надала ствердну відповідь на запитання “Чи працюєте в даний час?”. Працюючі пенсіонери також відносяться до категорії “працюючі”.

Непрацююча особа – особа, яка надала негативну відповідь на запитання “Чи працюєте в даний час?”.

Критерії диференціації домогосподарств за станом матеріального добробуту. Доходи домогосподарств.

У зв'язку з тим, що в сучасних умовах показники доходів стали більш точно характеризувати реальний стан добробуту домогосподарств, ніж показники витрат, які використовувалися у попередні роки, з метою адекватного відображення життєвого рівня різних груп домогосподарств в основу досліджень питань нерівності, починаючи з 2007 року, покладені показники грошових та загальних доходів на відміну від показників грошових та сукупних витрат, які використовувалися у 1999–2006 роках.

Крім того, починаючи з 2011 року, при розрахунках середньодушових показників, а також показників диференціації населення та домогосподарств за рівнем матеріального добробуту відповідно до сучасної міжнародної практики розпочато використання шкали еквівалентності, яка відображає зменшення мінімально необхідних потреб на одного члена домогосподарства при збільшенні розміру домогосподарства та зміні його складу.

Розрахунок показників доходів у еквіваленті на одну умовну особу обумовлений існуванням в домогосподарстві умовно-постійних витрат (плата за житло та паливо, товари тривалого користування тощо), тобто спостерігається так звана економія на розмірі домогосподарства. В основу розрахунку доходів на умовну особу покладено еквівалентну шкалу, що застосовується в національній практиці досліджень питань бідності, за якою першому члену домогосподарства присвоюється коефіцієнт 1, а всім іншим – 0,7 (наприклад, домогосподарство з 3-х осіб має в своєму складі 2,4 умовних особи: $1+0,7+0,7=2,4$).

Грошові доходи домогосподарства складаються з суми грошових та натуральних (в грошовій оцінці) надходжень, одержаних членами

домогосподарства у вигляді оплати праці (за виключенням прибуткового податку та обов'язкових відрахувань), доходів від підприємницької діяльності та самозайнятості, доходів від власності у вигляді відсотків, дивідендів, продажу акцій та інших цінних паперів, надходжень від продажу худоби, продукції особистого підсобного господарства та продуктів, отриманих в порядку самозаготівель, пенсій, стипендій, соціальних допомог (пільг та субсидій готівкою на оплату житлово-комунальних послуг, електроенергії та палива, компенсаційних виплат за невикористане право на санаторно-курортне лікування, за пільговий проїзд окремих категорій громадян тощо), грошових допомог від родичів та інших осіб та інших грошових доходів.

Негрошові доходи домогосподарства включають вартість спожитої продукції, отриманої з особистого підсобного господарства (за винятком поточних витрат на її виробництво¹ – витрат на насіння, посадковий матеріал, добрива, сільськогосподарський реманент, паливо, мастильні матеріали, худобу, птицю та бджіл, корми та медикаменти для худоби та птиці, на оплату транспортних, сільськогосподарських та інших послуг тощо), в порядку самозаготівель, вартість подарованих родичами та іншими особами продуктів харчування, алкогольних напоїв та тютюнових виробів, суми пільг та безготівкових субсидій на оплату житлово-комунальних послуг, електроенергії та палива, а також суму безготівкових пільг на оплату товарів та послуг з охорони здоров'я, туристичних послуг, путівок на бази відпочинку тощо, на оплату послуг транспорту та зв'язку.

Загальні доходи домогосподарства складаються з суми грошових та негрошових доходів.

Для вивчення нерівномірності розподілу домогосподарств за рівнем матеріального добробуту використовується метод групувань, за яким домогосподарства (населення) розподіляються у порядку зростання середньодушових еквівалентних показників доходів на квантилі та за інтервалами доходів.

Квантилі розподілу ділять впорядковану (ранжовану за зростанням розміру ознаки – наприклад, за розміром середньодушових еквівалентних грошових доходів) генеральну сукупність (домогосподарств або населення) на однакові за чисельністю групи. Для аналізу даних у цьому збірнику застосовується поділ генеральної сукупності на **децилі** (десять однакових груп). При формуванні квантилів нульові значення показників не відкидаються.

Медіанний рівень доходів у розрахунку на одну умовну особу – рівень доходів, який знаходиться в середині варіаційного ряду населення, ранжованого за зростанням середньодушових еквівалентних показників доходів.

Чисельність домогосподарств (населення) з рівнем середньодушових еквівалентних доходів на місяць нижче прожиткового мінімуму – визначається на підставі даних розподілу домогосподарств (населення) за

¹ Витрати на велику рогату худобу, коней та багаторічні насадження не відносяться до поточних витрат домогосподарства на особисте підсобне господарство. Ці витрати включені до статей “Інші неспоживчі грошові витрати” та “Інші неспоживчі сукупні витрати”.

рівнем середньодушових еквівалентних доходів і є підсумком числа домогосподарств (осіб), рівень доходів яких нижче величини прожиткового мінімуму, діючого в державі на момент аналізу.

Прожитковий мінімум – це вартісна величина достатнього для забезпечення нормального функціонування організму людини, збереження його здоров'я набору продуктів харчування, а також мінімального набору непродовольчих товарів та мінімального набору послуг, необхідних для задоволення основних соціальних і культурних потреб особистості (Закон України “Про прожитковий мінімум” від 15 липня 1999 року № 966–XIV).

Законодавчо встановлений прожитковий мінімум щороку затверджується Верховною Радою України в законі про Державний бюджет України на відповідний рік.

Згідно із Законом України “Про Державний бюджет України на 2020 рік” від 14 листопада 2019 року № 294-IX, прожитковий мінімум з 01 січня 2020 року становив 2027 грн на одну особу на місяць, а з 01 липня – 2118 грн на одну особу на місяць. Таким чином, середньомісячний розмір прожиткового мінімуму за 9 місяців 2020 року становив 2057,33 грн на одну особу.

Фактичний прожитковий мінімум – розраховується щомісяця Міністерством соціальної політики України для спостереження за динамікою рівня життя в Україні на основі статистичних даних про рівень споживчих цін (Закон України “Про прожитковий мінімум”). Середньомісячний розмір фактичного прожиткового мінімуму за 9 місяців 2020 року становив 3834,14 грн на одну особу.

Шкала еквівалентності – система коефіцієнтів, що надаються членам домогосподарства у відповідності до їх демографічних характеристик, і які відображають зменшення мінімально необхідних потреб на одного члена домогосподарства при збільшенні розміру домогосподарства та зміні його складу.

Пояснення термінів, які використані у даному тематичному дослідженні.

Медичне приладдя – окуляри, слухові апарати, милиці, інвалідна коляска, апарат для вимірювання кров'яного тиску, шприци, хірургічні ремені і бандажі, шини, інші пристрої для лікування переломів, суглобні протези тощо.

При опитуванні до **захворювань** не відносили легке нездужання, нежить, тобто такий стан, унаслідок якого людина не втрачає, навіть частково, працездатність, а лише погіршується її самопочуття.

Вплив захворювань на повсякденну працездатність – маються на увазі довготермінові наслідки захворювання, які негативно впливають (частково чи повністю) на здатність особи щоденно працювати. Наприклад, особа, яка захворіла гострим респіраторним захворюванням, може на декілька днів втратити працездатність, але повсякденну працездатність – у рідкісних випадках. Для дітей та підлітків термін “працездатність” означає їх здатність до навчання в учбових закладах.

Вплив захворювань на життєву активність – маються на увазі довготермінові наслідки, які унаслідок захворювання стосуються змін способу життя: можливостей щодо відвідування культурних закладів, гуртків, можливості займатися фізичною працею, бігати, плавати і т.ін.

Хронічне захворювання – це повільно розвинутий, затяжний, тривалий процес відповідного захворювання у окремої людини.

Лікування в стаціонарі – стаціонарне та денне перебування у лікарні (місцевій, районній, міській, обласній, спеціалізованій тощо), диспансері чи в іншому медичному закладі, за виключенням перебування на лікуванні в санаторії (за путівкою чи без неї).

При опитуванні жінок у віці 15 років і старшому щодо **кількості народжених** ними дітей, до народжених віднесені як живі, так і мертвонароджені діти. Поодинокі випадки народження першої дитини жінкою у віці до 15 років включені у таблицях публікації до вікової групи матерів 15–19 років.

Чорнобильські виплати – виплати, встановлені Законом України “Про статус і соціальний захист громадян, які постраждали унаслідок Чорнобильської катастрофи”.

ДОДАТКИ 1-6

Annexes 1-6

**Характеристика якості оцінки значення показника -
"Кількість членів домогосподарств, які оцінили свій стан
здоров'я як добрий"**

Number of household members who assessed their health status as good

	Кількість осіб домогосподарств, які оцінили свій стан здоров'я як добрий - тис.	Гранична похибка вибірки LSE, тис.	Відносна стандартна похибка вибірки RSE, %
Україна	19224,56	1437,24	3,81
Міста (>100 тис.чол.)	7870,95	799,24	5,18
Міста (<100 тис.чол.)	5292,96	603,88	5,82
Сільська місцевість	6060,65	446,90	3,76
Регіони:			
Вінницька	719,17	231,97	16,46
Волинська	553,41	115,05	10,61
Дніпропетровська	1467,04	265,86	9,25
Донецька	856,08	251,38	14,98
Житомирська	555,37	164,29	15,09
Закарпатська	520,59	160,24	15,70
Запорізька	823,04	158,64	9,83
Івано-Франківська	726,27	194,69	13,68
Київська	949,88	251,56	13,51
Кіровоградська	544,08	115,90	10,87
Луганська	293,73	81,96	14,24
Львівська	1610,48	354,01	11,22
Миколаївська	552,38	101,77	9,40
Одеська	1311,29	330,01	12,84
Полтавська	690,43	206,64	15,27
Рівненська	735,02	151,70	10,53
Сумська	534,02	252,74	24,15
Тернопільська	609,81	98,48	8,24
Харківська	1160,29	262,99	11,56
Херсонська	328,13	75,73	11,77
Хмельницька	625,35	237,50	19,38
Черкаська	458,42	159,88	17,79
Чернівецька	583,76	123,94	10,83
Чернігівська	399,73	172,86	22,06
м. Київ	1616,79	335,43	10,59
Економічні райони:			
Східний	2384,74	387,14	8,28
Донецький	1149,81	271,58	12,05
Придніпровський	2834,16	308,14	5,55
Причорноморський	2191,80	390,15	9,08
Подільський	1954,33	325,77	8,50
Центральний	3025,09	459,24	7,75
Карпатський	3441,10	493,77	7,32
Поліський	2243,53	320,48	7,29

**Характеристика якості оцінки значення показника -
"Кількість членів домогосподарств, які оцінили свій стан
здоров'я як задовільний"**

Number of household members who assessed their health status as fair

	Кількість осіб домогосподарств, які оцінили свій стан здоров'я як задовільний тис.	Гранична похибка вибірки LSE, тис.	Відносна стандартна похибка вибірки RSE, %
Україна	15129,34	832,75	2,81
Міста (>100 тис.чол.)	5687,16	799,24	7,17
Міста (<100 тис.чол.)	4179,31	603,88	7,37
Сільська місцевість	5262,87	446,90	4,33
Регіони:			
Вінницька	620,06	145,47	11,97
Волинська	387,74	103,77	13,65
Дніпропетровська	1401,71	354,75	12,91
Донецька	977,43	238,85	12,47
Житомирська	514,50	87,31	8,66
Закарпатська	522,11	213,67	20,88
Запорізька	680,57	120,62	9,04
Івано-Франківська	503,67	116,44	11,80
Київська	686,44	174,79	12,99
Кіровоградська	315,01	65,56	10,62
Луганська	383,69	50,72	6,74
Львівська	665,05	165,50	12,70
Миколаївська	453,51	70,81	7,97
Одеська	864,83	300,38	17,72
Полтавська	525,37	103,69	10,07
Рівненська	328,32	91,47	14,21
Сумська	340,31	123,41	18,50
Тернопільська	321,47	69,11	10,97
Харківська	1348,32	387,20	14,65
Херсонська	527,14	106,38	10,30
Хмельницька	426,55	122,52	14,66
Черкаська	597,22	143,17	12,23
Чернівецька	222,56	62,30	14,28
Чернігівська	440,31	93,35	10,82
м. Київ	1075,45	262,84	12,47
Економічні райони:			
Східний	2214,00	418,02	9,63
Донецький	1361,12	231,48	8,68
Придніпровський	2397,29	399,10	8,49
Причорноморський	1845,48	329,60	9,11
Подільський	1368,08	211,88	7,90
Центральний	2359,11	315,69	6,83
Карпатський	1913,39	325,44	8,68
Поліський	1670,87	243,31	7,43

**Характеристика якості оцінки значення показника -
"Кількість членів домогосподарств, які оцінили свій стан
здоров'я як поганий"**

Number of household members who assessed their health status as bad

	Кількість осіб домогосподарств, які оцінили свій стан здоров'я як поганий - тис.	Гранична похибка вибірки LSE, тис.	Відносна стандартна похибка вибірки RSE, %
Україна	3751,67	304,25	4,14
Міста (>100 тис.чол.)	1300,35	175,63	6,89
Міста (<100 тис.чол.)	1023,27	153,77	7,67
Сільська місцевість	1428,05	157,15	5,61
Регіони:			
Вінницька	190,90	43,97	11,75
Волинська	70,09	25,13	18,30
Дніпропетровська	316,02	138,27	22,32
Донецька	272,48	77,15	14,45
Житомирська	131,66	39,94	15,48
Закарпатська	189,84	87,21	23,44
Запорізька	200,33	68,63	17,48
Івано-Франківська	108,30	47,74	22,49
Київська	119,83	64,30	27,38
Кіровоградська	63,98	16,43	13,10
Луганська	103,40	35,36	17,45
Львівська	181,83	94,82	26,61
Миколаївська	95,45	23,91	12,78
Одеська	156,29	79,36	25,91
Полтавська	150,89	45,96	15,54
Рівненська	70,04	31,56	22,99
Сумська	177,34	47,93	13,79
Тернопільська	84,79	51,20	30,81
Харківська	164,43	58,32	18,10
Херсонська	163,19	57,88	18,09
Хмельницька	175,58	47,94	13,93
Черкаська	126,20	29,06	11,75
Чернівецька	76,74	61,44	40,85
Чернігівська	133,15	42,51	16,29
м. Київ	228,92	100,31	22,36
Економічні райони:			
Східний	492,66	80,10	8,29
Донецький	375,88	81,77	11,10
Придніпровський	580,33	158,65	13,95
Причорноморський	414,93	118,38	14,56
Подільський	451,27	89,40	10,11
Центральний	474,95	130,94	14,07
Карпатський	556,71	185,34	16,99
Поліський	404,94	62,09	7,82

**Характеристика якості оцінки значення показника -
"Кількість домогосподарств, в яких хто-небудь з членів
потребував медичної допомоги, придбання ліків та медичного
приладдя"
*Number of households whose members required medical aid, acquisition of
medicine and medical equipment***

	Всі домогосподарства, в яких хто-небудь з членів потребував медичної допомоги, придбання ліків та медичного приладдя - тис.	Гранична похибка вибірки LSE, тис.	Відносна стандартна похибка вибірки RSE, %
Україна	14565,32	476,78	1,67
Міста (>100 тис.чол.)	5775,68	290,40	2,57
Міста (<100 тис.чол.)	4063,42	270,90	3,40
Сільська місцевість	4726,22	220,71	2,38
Регіони:			
Вінницька	618,28	82,43	6,80
Волинська	328,28	40,70	6,33
Дніпропетровська	1347,16	208,58	7,90
Донецька	885,12	143,08	8,25
Житомирська	481,02	57,33	6,08
Закарпатська	353,27	86,59	12,51
Запорізька	689,14	59,90	4,43
Івано-Франківська	446,81	62,79	7,17
Київська	664,29	130,61	10,03
Кіровоградська	404,39	47,31	5,97
Луганська	321,02	32,58	5,18
Львівська	800,63	94,94	6,05
Миколаївська	431,97	36,33	4,29
Одеська	829,29	149,09	9,17
Полтавська	566,34	79,33	7,15
Рівненська	372,79	62,29	8,53
Сумська	429,31	76,13	9,05
Тернопільська	347,00	41,81	6,15
Харківська	1080,38	159,07	7,51
Херсонська	393,51	43,91	5,69
Хмельницька	465,79	83,55	9,15
Черкаська	497,11	77,51	7,96
Чернівецька	305,42	48,66	8,13
Чернігівська	413,26	69,98	8,64
м. Київ	1093,74	154,57	7,21
Економічні райони:			
Східний	2076,03	188,61	4,64
Донецький	1206,14	143,78	6,08
Придніпровський	2440,69	225,19	4,71
Причорноморський	1654,77	165,15	5,09
Подільський	1431,07	120,78	4,31
Центральний	2255,14	218,48	4,94
Карпатський	1906,13	173,06	4,63
Поліський	1595,35	144,64	4,63

**Характеристика якості оцінки значення показника -
"Кількість жінок у віці 15 років і старшому, які повідомили,
що народжували дітей"**

Number of women aged 15 years old and more who informed that gave birth to children

	Кількість жінок у віці 15 років і старшому, які повідомили, що народжували дітей - тис.	Гранична похибка вибірки LSE, тис.	Відносна стандартна похибка вибірки RSE, %
Україна	15103,79	662,74	2,24
Міста (>100 тис.чол.)	5608,78	395,72	3,60
Міста (<100 тис.чол.)	4189,70	324,14	3,95
Сільська місцевість	5305,31	373,82	3,59
Регіони:			
Вінницька	609,10	122,73	10,28
Волинська	379,50	60,86	8,18
Дніпропетровська	1299,24	224,88	8,83
Донецька	891,45	182,51	10,45
Житомирська	475,38	79,15	8,50
Закарпатська	448,95	127,94	14,54
Запорізька	697,70	102,02	7,46
Івано-Франківська	503,67	76,06	7,70
Київська	680,54	143,62	10,77
Кіровоградська	395,61	65,64	8,47
Луганська	345,64	36,53	5,39
Львівська	948,88	204,26	10,98
Миколаївська	449,37	46,45	5,27
Одеська	887,54	169,32	9,73
Полтавська	556,54	100,45	9,21
Рівненська	422,54	103,98	12,56
Сумська	447,10	115,83	13,22
Тернопільська	403,01	42,12	5,33
Харківська	1071,60	208,78	9,94
Херсонська	405,83	57,42	7,22
Хмельницька	501,36	128,94	13,12
Черкаська	489,06	68,23	7,12
Чернівецька	342,83	82,80	12,32
Чернігівська	426,13	79,51	9,52
м. Київ	1025,22	184,77	9,20
Економічні райони:			
Східний	2075,24	270,81	6,66
Донецький	1237,09	186,74	7,70
Придніпровський	2392,55	257,87	5,50
Причорноморський	1742,74	194,63	5,70
Подільський	1513,47	164,49	5,55
Центральний	2194,82	249,83	5,81
Карпатський	2244,33	264,34	6,01
Поліський	1703,55	217,99	6,53

Характеристика якості оцінки значення показника - "Кількість членів домогосподарств, які курять"

Number of household members who smoke

	Кількість членів домогосподарств у віці 12 років і старшому, які повідомили, що курять - тис.	Гранична похибка вибірки LSE, тис.	Відносна стандартна похибка вибірки RSE, %
Україна	5527,64	352,61	3,25
Міста (>100 тис.чол.)	2427,99	266,67	5,60
Міста (<100 тис.чол.)	1420,81	144,19	5,18
Сільська місцевість	1678,84	164,95	5,01
Регіони:			
Вінницька	134,21	53,06	20,17
Волинська	134,70	29,28	11,09
Дніпропетровська	603,26	158,77	13,43
Донецька	425,65	142,39	17,07
Житомирська	162,24	53,43	16,80
Закарпатська	136,09	36,48	13,67
Запорізька	289,24	91,68	16,17
Івано-Франківська	161,78	47,62	15,02
Київська	133,95	58,43	22,25
Кіровоградська	163,74	65,91	20,54
Луганська	106,84	30,21	14,43
Львівська	367,29	126,89	17,63
Миколаївська	152,70	25,48	8,51
Одеська	261,50	118,82	23,18
Полтавська	262,37	104,98	20,41
Рівненська	131,46	41,22	16,00
Сумська	78,44	32,44	21,10
Тернопільська	104,91	32,74	15,92
Харківська	488,81	185,40	19,35
Херсонська	133,75	39,65	15,13
Хмельницька	213,12	87,81	21,02
Черкаська	162,54	43,97	13,80
Чернівецька	142,00	42,89	15,41
Чернігівська	140,74	51,76	18,76
м. Київ	436,31	113,25	13,24
Економічні райони:			
Східний	829,62	206,26	12,68
Донецький	532,49	148,60	14,24
Придніпровський	1056,24	164,61	7,95
Причорноморський	547,95	126,38	11,77
Подільський	452,24	103,07	11,63
Центральний	732,80	128,57	8,95
Карпатський	807,16	140,76	8,90
Поліський	569,14	102,49	9,19