

**ДЕРЖАВНА СЛУЖБА СТАТИСТИКИ УКРАЇНИ**

**ЖІНКИ І ЧОЛОВІКИ  
В УКРАЇНІ**

**Статистичний збірник**

**Київ - 2013**

## **Державна служба статистики України**

Відповідальний за випуск **І.В. Калачова**

Збірник “Жінки і чоловіки в Україні” підготовлено на основі даних державної статистичної та адміністративної звітності, матеріалів вибірових обстежень, переписів та даних Євростату. Збірник підготовлено фахівцями Департаменту статистики послуг з використанням матеріалів галузевих департаментів статистики.

При використанні даних та матеріалів, що вміщені у статистичному збірнику “Жінки і чоловіки в Україні”, посилання на першоджерело обов’язкове.

### **Державна служба статистики України**

- адреса: 01023, м. Київ-23, МПС, вул. Шота Руставелі, 3
- телефони: 287-65-22, 289-44-49, 235-20-65
- факс: 235-37-39
- електронна пошта: [i.kalachova@ukrstat.gov.ua](mailto:i.kalachova@ukrstat.gov.ua)
- веб-сайт: [www.ukrstat.gov.ua](http://www.ukrstat.gov.ua)

### **Розповсюдження статистичних видань Держстату України**

#### **Держаналітінформ**

- адреса: 01023, м. Київ, вул. Еспланадна, 4-6, кімн. 413, 419
- тел/факс: 287-03-79, 287-77-62
- електронна пошта: [iaa@stat.kiev.ua](mailto:iaa@stat.kiev.ua)
- веб-сайт: [www.iaa.kiev.ua](http://www.iaa.kiev.ua)

#### **Магазин статистичних видань**

- адреса: 01023, м. Київ, вул. Шота Руставелі, 3, кімн. 108
- телефони: 287-70-13

## Передмова

Проголосивши себе демократичною, правовою та соціальною державою, Україна зобов'язана дотримуватися вимог міжнародного співтовариства щодо рівноправності громадян, у тому числі і за статевою ознакою. Україна взяла на себе відповідальність за забезпечення рівних прав та можливостей жінок і чоловіків, захист їх від усіх форм гендерної дискримінації та насильства.

Проте, процес соціально-економічної перебудови в Україні досить супроводжується посиленням диференціації суспільства. Одним з її проявів залишається гендерна нерівність. Існування гендерної нерівності в суспільстві сповільнює економічне зростання, послаблює систему державного управління та знижує ефективність виконання державних програм розвитку. Розв'язання гендерних проблем потребує концептуального визначення, формування та реалізації гендерної політики як основи гендерної культури та розвитку гендерної активності жінок і чоловіків.

Тому виникає об'єктивна необхідність в проведенні гендерних перетворень, інтеграції гендерної перспективи в усі програми розвитку українського суспільства.

Досягнення рівності між чоловіками та жінками – передумова забезпечення стабільного розвитку суспільства на принципах свободи, рівності, справедливості та толерантності.

Значним кроком на шляху утвердження гендерної рівності в Україні є прийняття Верховною Радою України 8 вересня 2005 року Закону України “Про забезпечення рівних прав та можливостей жінок і чоловіків”, що набрав чинності з 1 січня 2006 року. В ньому визначені основні напрями державної політики щодо забезпечення рівних прав та можливостей жінок і чоловіків, а саме:

- утвердження гендерної рівності;
- недопущення дискримінації за ознакою статі;
- забезпечення рівної участі жінок і чоловіків у прийнятті суспільно важливих рішень;
- забезпечення рівних можливостей жінкам і чоловікам щодо поєднання професійних та сімейних обов'язків;
- підтримка сім'ї, формування відповідального материнства і батьківства;
- виховання і пропаганда серед населення України культури гендерної рівності, поширення просвітницької діяльності у цій сфері;
- захист суспільства від інформації, спрямованої на дискримінацію за ознакою статі.

Одним із найважливіших елементів механізму реалізації та оцінки ефективності політики рівних прав і можливостей для жінок і чоловіків може стати державна статистика. Гендерна статистика дає можливість показувати соціально-демографічні особливості таких специфічних груп, як жінки і чоловіки. Вона в рівній мірі пов'язана і з тими, і з іншими. Її показники демонструють реальне положення жінок і чоловіків у суспільстві. Показники гендерної статистики є інформаційним джерелом для забезпечення моніторингу з питань становища жінок і чоловіків в країні, вони допомагають забезпечити розробку стратегічних рішень соціально-економічної політики, з метою реалізації принципу рівноправності в суспільстві.

Статистичний збірник “Жінки і чоловіки в Україні” є черговою публікацією Держстату України, в якій інформація представлена у гендерному аспекті.

Збірник підготовлено на основі даних, які органи державної статистики отримують від підприємств та організацій, міністерств та відомств України та матеріалів вибірових обстежень, переписів та даних Євростату.

У гендерному аспекті представлені дані про чисельність населення, питому вагу окремих вікових груп у загальній чисельності населення, середню очікувану тривалість життя, середній вік, чисельність хворих, письменність населення, рівень освіти, підготовку спеціалістів по галузевих групах, чисельність кандидатів та докторів наук, розподіл населення за економічною активністю, рівень безробіття, зайнятість населення по галузях економіки, середньомісячну заробітну плату працівників, злочинність.

До збірника включена гендерна статистика у регіональному розрізі, та наведені міжнародні співставлення окремих показників статистики населення та зайнятості з країнами Євросоюзу.

Сподіваємось, що збірник принесе користь фахівцям та науковцям з гендерної проблематики в різних галузях знань, а також зацікавить громадськість та іноземних користувачів інформацією щодо положення жінок та чоловіків в Україні.

### **Умовні позначення, які використані у збірнику:**

тире (—) - явищ не було;

крапки ( ... ) - відомості відсутні;

нуль (0; 0,0) - явище відбулося, але у вимірах, менших за ті, що можуть бути виражені використаними у таблиці розрядами;

знак ікс (x) - заповнення рубрики за характером побудови таблиці не має сенсу або недоцільне.

## ЗМІСТ

Передмова.....	3
Умовні позначення .....	5

### *1. Демографічні показники*

1.1. Динаміка чисельності постійного населення в 1989-2012 роках за статтю.....	11
1.2. Динаміка чисельності наявного населення в 1989-2012 роках за типом поселень.....	11
1.3. Питома вага жінок та чоловіків у загальній чисельності постійного населення .....	12
1.4. Співвідношення жінок та чоловіків у загальній чисельності постійного населення..	12
1.5. Питома вага окремих вікових груп у загальній чисельності постійного населення...	13
1.6. Середній вік жінок та чоловіків .....	15
1.7. Середній вік жінок та чоловіків за типом поселень на початок 2013 року .....	15
1.8. Природний рух населення .....	16
1.9. Вікові коефіцієнти смертності населення .....	17
1.10. Смертність населення за основними причинами смерті.....	18
1.11. Смертність дітей віком до 1 року.....	19
1.12. Материнська смертність .....	19
1.13. Кількість випадків смерті жінок, що пов'язана з вагітністю, пологами та ускладненнями післяпологового періоду у 2010 році.....	20
1.14. Кількість випадків смерті жінок, що пов'язана з вагітністю, пологами та ускладненнями післяпологового періоду у 2011 році.....	21
1.15. Кількість випадків смерті жінок, що пов'язана з вагітністю, пологами та ускладненнями післяпологового періоду у 2012 році.....	22
1.16. Розподіл померлих від самогубств за віком та типом поселень .....	23
1.17. Розподіл померлих від навмисних самоушкоджень за віком та типом поселень .....	24
1.18. Середня очікувана тривалість життя при народженні .....	25
1.19. Середня очікувана тривалість життя при досягненні 15 років .....	26
1.20. Середня очікувана тривалість життя при досягненні 45 років .....	27
1.21. Середня очікувана тривалість життя при досягненні 65 років .....	28
1.22. Розподіл осіб, що зареєстрували шлюб, за віковими групами.....	29
1.23. Склад домогосподарств.....	30

### *2. Охорона здоров'я*

2.1. Захворюваність населення за класами хвороб у 2010 році.....	33
2.2. Захворюваність населення за класами хвороб у 2011 році.....	35
2.3. Захворюваність населення за класами хвороб у 2012 році.....	37
2.4. ВІЛ-інфіковані та хворі на СНІД громадяни України .....	39
2.5. Чисельність хворих з уперше в житті встановленим діагнозом .....	40
2.6. Чисельність хворих з уперше в житті встановленим діагнозом активного туберкульозу за віковими групами .....	41
2.7. Чисельність хворих з уперше в житті встановленим діагнозом злоякісного новоутворення за віковими групами.....	42
2.8. Чисельність хворих з уперше в житті встановленим діагнозом сифілісу за віковими групами .....	43
2.9. Чисельність хворих з уперше в житті встановленим діагнозом гонококової інфекції (гонореї) за віковими групами.....	43

2.10.	Аборти .....	44
2.11.	Пологи та аборти .....	44
2.12.	Кількість абортів за віком жінки у 2012 році .....	44
2.13.	Населення, яке курить, у віці 14 років і старші за місцем проживання .....	45

### **3. Освіта**

3.1.	Розподіл населення у віці 15 років і старші, яке має освіту, за віковими групами.....	49
3.2.	Питома вага жінок та чоловіків в загальній чисельності осіб, які навчалися у навчальних закладах різного рівня.....	50
3.3.	Студенти ВНЗ I-II рівнів акредитації за галузями знань на початок 2010/11 навчального року .....	51
3.4.	Студенти ВНЗ III-IV рівнів акредитації за галузями знань на початок 2010/11 навчального року .....	51
3.5.	Студенти ВНЗ I-II рівнів акредитації за галузями знань на початок 2011/12 навчального року.....	52
3.6.	Студенти ВНЗ III-IV рівнів акредитації за галузями знань на початок 2011/12 навчального року .....	52
3.7.	Студенти ВНЗ I-II рівнів акредитації за галузями знань на початок 2012/13 навчального року .....	53
3.8.	Студенти ВНЗ III-IV рівнів акредитації за галузями знань на початок 2012/13 навчального року .....	53
3.9.	Розподіл дослідників, які виконували наукові дослідження і розробки, за секторами науки та науковими ступенями у 2010 році .....	54
3.10.	Розподіл дослідників, які виконували наукові дослідження і розробки, за секторами науки та науковими ступенями у 2011 році .....	55
3.11.	Розподіл дослідників, які виконували наукові дослідження і розробки, за секторами науки та науковими ступенями у 2012 році .....	56
3.12.	Чисельність кандидатів наук .....	57
3.13.	Чисельність докторів наук.....	58
3.14.	Розподіл дослідників (які виконували наукові дослідження й розробки) за галузями наук у 2010 році.....	59
3.15.	Розподіл дослідників (які виконували наукові дослідження й розробки) за галузями наук у 2011 році.....	60
3.16.	Розподіл дослідників (які виконували наукові дослідження й розробки) за галузями наук у 2012 році.....	61

### **4. Зайнятість та безробіття**

4.1.	Рівень економічної активності населення за рівнем освіти .....	65
4.2.	Рівень економічної активності населення за віковими групами .....	66
4.3.	Населення у віці 15-70 років за економічною активністю у 2010 році .....	67
4.4.	Населення у віці 15-70 років за економічною активністю у 2011 році .....	68
4.5.	Населення у віці 15-70 років за економічною активністю у 2012 році .....	69
4.6.	Рівень безробіття населення (за методологією МОП) за рівнем освіти .....	70
4.7.	Рівень безробіття населення (за методологією МОП) за віковими групами .....	71
4.8.	Рівень безробіття жінок (за методологією МОП) за віковими групами у 2000 та 2012 рр. ....	72
4.9.	Рівень безробіття чоловіків (за методологією МОП) за віковими групами у 2000 та 2012 рр.....	72

4.10.	Чисельність зайнятого населення за статусами зайнятості .....	73
4.11.	Розподіл зайнятого населення за статусами зайнятості .....	73
4.12.	Середньомісячна заробітна плата працівників за видами економічної діяльності .....	74
4.13.	Вивільнення працівників за видами економічної діяльності .....	75
4.14.	Кількість державних службовців на 31.12.2010 р. ....	76
4.15.	Кількість державних службовців на 31.12.2011 р. ....	77
4.16.	Кількість державних службовців на 31.12.2012 р. ....	78
4.17.	Кількість посадових осіб місцевого самоврядування на 31.12.2010 р. ....	79
4.18.	Кількість посадових осіб місцевого самоврядування на 31.12.2011 р. ....	80
4.19.	Кількість посадових осіб місцевого самоврядування на 31.12.2012 р. ....	81
4.20.	Віковий склад державних службовців у 2010-2011 роках .....	82
4.21.	Віковий склад державних службовців у 2012 році .....	83
4.22.	Віковий склад посадових осіб місцевого самоврядування у 2010-2011 роках .....	84
4.23.	Віковий склад посадових осіб місцевого самоврядування у 2012 році .....	85

## **5. Правопорушення**

5.1.	Розподіл виявлених осіб, які підозрювалися у скоєнні злочинів (за даними МВС України).....	89
5.2.	Розподіл засуджених осіб, які скоїли злочини .....	90
5.3.	Склад потерпілих від злочинних дій за результатами розгляду в судах кримінальних справ .....	91
5.4.	Розподіл осіб, які допускають немедичне вживання наркотиків, психотропних речовин, що знаходяться на обліку в органах внутрішніх справ .....	92
5.5.	Розподіл осіб, виявлених органами внутрішніх справ, які скоїли злочини у сфері обігу наркотичних засобів, психотропних речовин, їх аналогів або прекурсорів.....	92

## **6. Жінки та чоловіки регіонів**

6.1.	Розподіл постійного населення за основними віковими групами та статтю по регіонах на 01.01.2012 р. ....	95
6.2.	Розподіл постійного населення за основними віковими групами та статтю по регіонах на 01.01.2013 р. ....	96
6.3.	Економічна активність жінок по регіонах .....	97
6.4.	Економічна активність чоловіків по регіонах .....	99
6.5.	Рівень економічної активності населення по регіонах .....	101
6.6.	Рівень зайнятості населення по регіонах .....	103
6.7.	Рівень безробіття (за методологією МОП) по регіонах .....	105
6.8.	Рівень зареєстрованого безробіття по регіонах .....	107

## **7. Міжнародні порівняння**

7.1.	Середня очікувана тривалість життя при народженні.....	111
7.2.	Середня очікувана тривалість життя при досягненні 60 років.....	112
7.3.	Співвідношення жінок і чоловіків.....	113
7.4.	Середній вік жінки при народженні дитини .....	114
7.5.	Сумарний коефіцієнт народжуваності .....	115
7.6.	Рівень зайнятості .....	116
7.7.	Рівень безробіття населення (за методологією МОП).....	118



***1***

***Демографічні  
показники***



### 1.1. Динаміка чисельності постійного населення в 1989-2012 роках за статтю (млн. осіб)

(на початок року)

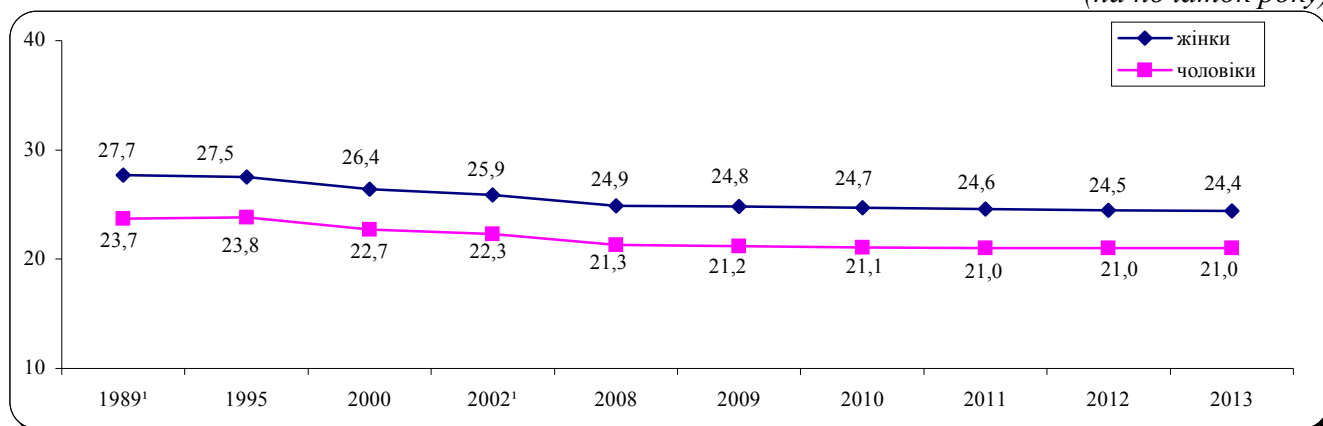

### 1.2. Динаміка чисельності наявного населення в 1989-2012 роках за типом поселень (млн. осіб)

(на початок року)

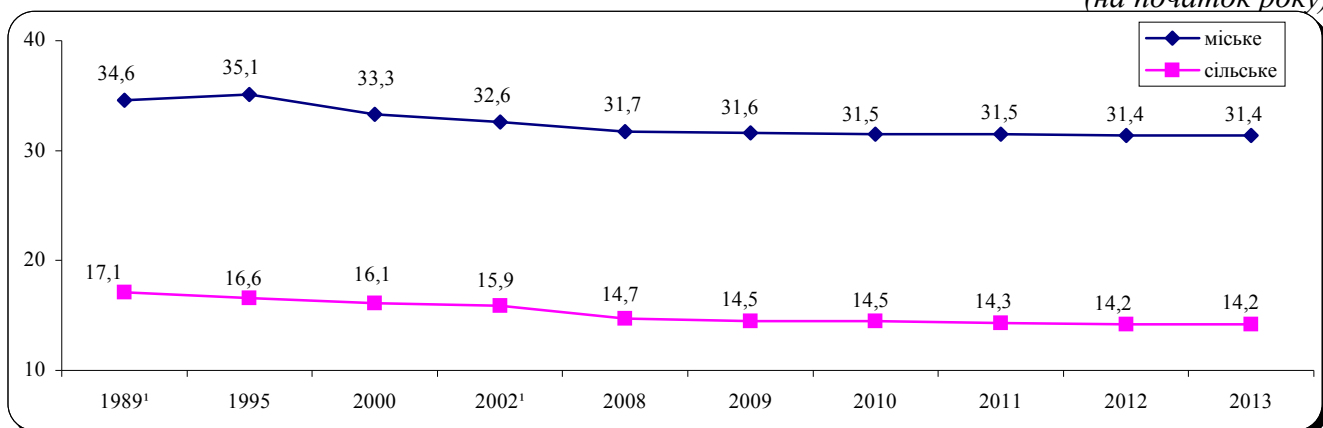

<sup>1</sup> Чисельність населення за даними переписів населення на 12 січня 1989р., на 5 грудня 2001р.

### 1.3. Питома вага жінок та чоловіків у загальній чисельності постійного населення

(на початок року)

	Чисельність постійного населення, тис. осіб	Питома вага, %	
		жінки	чоловіки
1989 <sup>1</sup>	51452,0	53,9	46,1
1995	51300,4	53,6	46,4
2000	49115,0	53,7	46,3
2002 <sup>1</sup>	48240,9	53,7	46,3
2008	46192,3	53,9	46,1
2009	45963,4	53,9	46,1
2010	45782,6	53,9	46,1
2011	45598,2	53,9	46,1
2012	45453,3	53,8	46,2
2013	45372,7	53,8	46,2

<sup>1</sup> Чисельність населення за даними переписів населення на 12 січня 1989р., на 5 грудня 2001р.

### 1.4. Співвідношення жінок та чоловіків у загальній чисельності постійного населення

(на початок року; чоловіків на 1000 жінок)

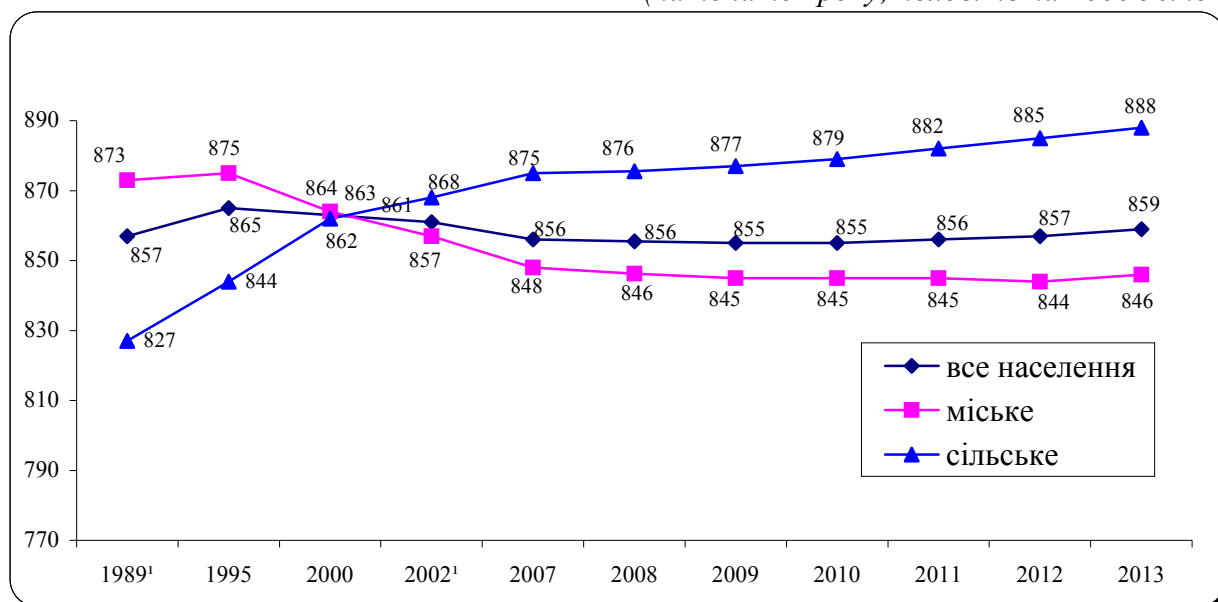

<sup>1</sup> Чисельність населення за даними переписів населення на 12 січня 1989р., на 5 грудня 2001р.

**1.5. Питома вага окремих вікових груп  
у загальній чисельності постійного населення**

*(на початок року; %)*

	1989 <sup>1</sup>	1995	2000	2002 <sup>1</sup>	2008
<b>Жінки</b>					
<b>Усього</b>	<b>100,0</b>	<b>100,0</b>	<b>100,0</b>	<b>100,0</b>	<b>100,0</b>
у тому числі у віці, років					
0-9	13,3	11,9	9,4	8,5	8,0
10-19	12,7	13,3	13,9	13,7	11,0
20-24	6,0	6,4	6,6	6,7	7,6
25-29	7,2	6,0	6,4	6,6	7,0
30-34	7,1	7,1	6,1	6,2	6,7
35-39	6,9	7,3	7,3	6,8	6,5
40-44	5,1	6,9	7,4	7,7	6,7
45-49	6,2	5,7	7,0	7,1	7,8
50-54	7,1	5,4	5,7	6,7	7,3
55-59	5,9	7,6	5,4	4,5	6,9
60-69	12,0	11,6	12,3	12,6	11,0
70 і старші	10,5	10,8	12,5	12,9	13,5

*Продовження табл. 1.5*

	2009	2010	2011	2012	2013
<b>Жінки</b>					
<b>Усього</b>	<b>100,0</b>	<b>100,0</b>	<b>100,0</b>	<b>100,0</b>	<b>100,0</b>
у тому числі у віці, років					
0-9	8,2	8,5	8,8	9,0	9,3
10-19	10,5	9,9	9,4	9,0	8,6
20-24	7,5	7,3	7,1	6,8	6,5
25-29	7,2	7,5	7,5	7,7	7,8
30-34	6,8	6,8	6,9	6,9	7,1
35-39	6,6	6,7	6,8	6,8	6,8
40-44	6,5	6,4	6,4	6,5	6,6
45-49	7,7	7,5	7,2	7,0	6,7
50-54	7,4	7,5	7,8	7,8	7,8
55-59	7,0	7,0	7,0	7,1	7,2
60-69	10,5	10,5	10,5	10,6	10,9
70 і старші	14,1	14,4	14,6	14,8	14,7

<sup>1</sup> Чисельність населення за даними переписів населення на 12 січня 1989р., на 5 грудня 2001р.

Продовження табл. 1.5

	1989 <sup>1</sup>	1995	2000	2002 <sup>1</sup>	2008
<b>Чоловіки</b>					
<b>Усього</b>	<b>100,0</b>	<b>100,0</b>	<b>100,0</b>	<b>100,0</b>	<b>100,0</b>
у тому числі у віці, років					
0-9	16,1	14,4	11,4	10,4	9,8
10-19	15,3	15,8	16,9	16,8	13,5
20-24	7,1	7,6	7,7	7,9	9,3
25-29	8,3	6,9	7,5	7,6	8,4
30-34	8,1	8,0	6,9	7,1	7,8
35-39	7,7	8,0	8,0	7,5	7,3
40-44	5,5	7,4	7,9	8,2	7,1
45-49	6,3	5,8	7,2	7,3	8,0
50-54	7,3	5,3	5,5	6,5	7,0
55-59	5,5	7,0	4,8	4,0	6,3
60-69	8,2	9,1	10,1	10,2	8,2
70 і старші	4,6	4,7	6,1	6,5	7,3

Продовження табл. 1.5

	2009	2010	2011	2012	2013
<b>Чоловіки</b>					
<b>Усього</b>	<b>100,0</b>	<b>100,0</b>	<b>100,0</b>	<b>100,0</b>	<b>100,0</b>
у тому числі у віці, років					
0-9	10,2	10,5	10,8	11,2	11,5
10-19	12,8	12,2	11,5	11,0	10,6
20-24	9,1	8,9	8,7	8,3	7,9
25-29	8,7	9,0	9,1	9,3	9,4
30-34	7,8	7,9	8,1	8,1	8,4
35-39	7,4	7,5	7,6	7,7	7,7
40-44	7,0	6,9	7,0	7,1	7,2
45-49	7,9	7,7	7,4	7,2	6,9
50-54	7,2	7,3	7,5	7,6	7,6
55-59	6,3	6,3	6,3	6,3	6,4
60-69	8,0	8,0	8,1	8,2	8,5
70 і старші	7,6	7,8	7,9	8,0	7,9

## 1.6. Середній вік жінок та чоловіків

(на початок року; років)

	Усе населення		Міське населення		Сільське населення	
	жінки	чоловіки	жінки	чоловіки	жінки	чоловіки
1989 <sup>1</sup>	38,9	33,6	36,8	32,6	43,1	35,8
1995	39,6	34,5	37,9	33,8	42,9	36,1
2000	40,7	35,7	39,6	35,3	43,0	36,6
2002 <sup>1</sup>	41,2	36,2	40,3	35,9	43,1	36,9
2008	42,3	37,2	41,8	37,0	43,6	37,6
2009	42,5	37,3	41,9	37,2	43,6	37,6
2010	42,6	37,4	42,1	37,3	43,6	37,6
2011	42,7	37,5	42,3	37,4	43,5	37,6
2012	42,8	37,6	42,5	37,6	43,5	37,6
2013	42,9	37,7	42,6	37,7	43,5	37,7

<sup>1</sup> Розрахунок за даними переписів населення на 12 січня 1989р., на 5 грудня 2001р.

## 1.7. Середній вік жінок та чоловіків за типом поселень на початок 2013 року

(років)

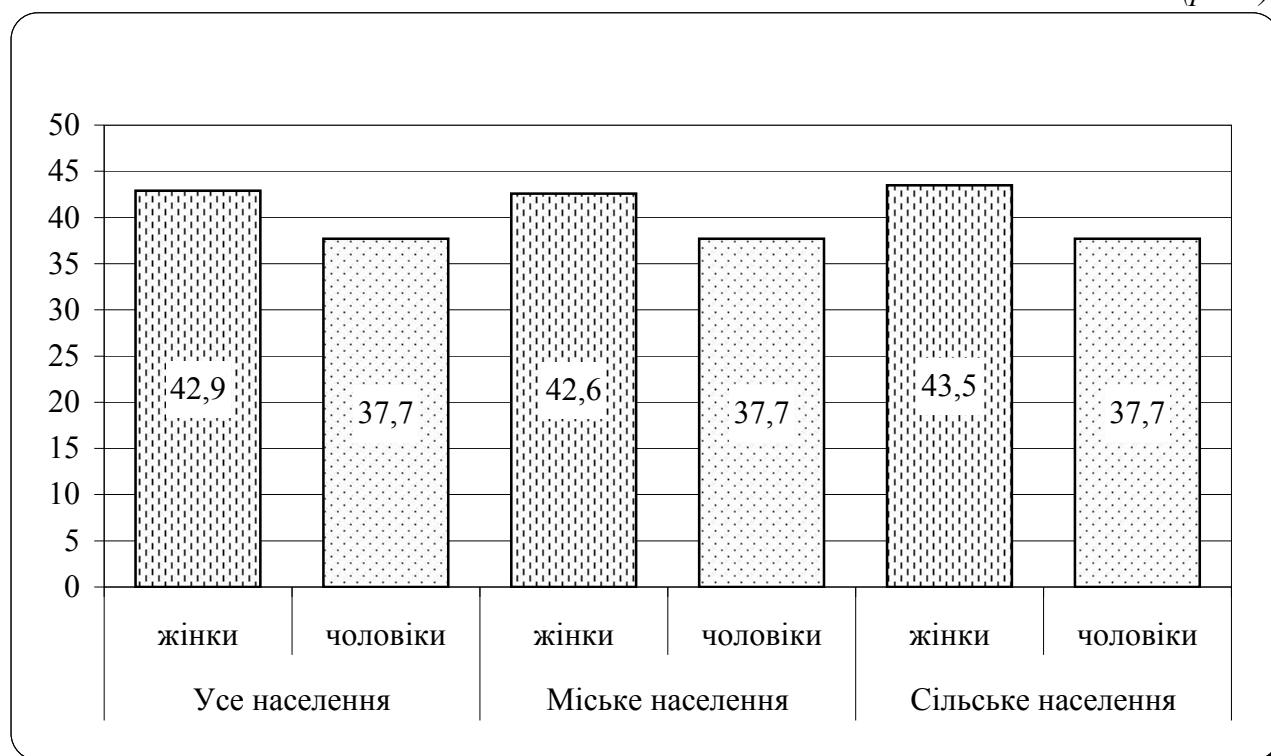

## 1.8. Природний рух населення

(осіб)

	Кількість народжених		Кількість померлих		Природний приріст	
	дівчатка	хлопчики	жінки	чоловіки	жінки	чоловіки
1989	335986	354995	317859	282731	18127	72264
1995	238919	253942	396535	396052	-157616	-142110
2000	185715	199411	375822	382260	-190107	-182849
2001	182352	194126	367809	378143	-185457	-184017
2002	188788	201900	369526	385385	-180738	-183485
2003	198422	210167	378277	387131	-179855	-176964
2004	207335	219924	369891	391370	-162556	-171446
2005	206470	219616	378521	403440	-172051	-183824
2006	224097	236271	371103	386989	-147006	-150718
2007	229416	243241	369602	393275	-140186	-150034
2008	247001	263588	367996	386464	-120995	-122876
2009	247681	264844	355344	351395	-107663	-86551
2010	240854	256835	356986	341249	-116132	-84414
2011	243162	259433	339106	325482	-95944	-66049
2012	251957	268748	337555	325584	-85598	-56836



## 1.9. Вікові коефіцієнти смертності населення

(кількість померлих на 100000 постійного населення)

	1989	1995	2000	2009	2010	2011	2012
<b>Жінки</b>							
<b>Усього</b>	<b>1146,8</b>	<b>1447,5</b>	<b>1431,9</b>	<b>1437,1</b>	<b>1450,0</b>	<b>1382,9</b>	<b>1381,0</b>
у тому числі у							
віці, років							
0-4	270,9	299,5	243,7	217,7	199,0	192,3	185,3
5-9	35,7	36,2	28,4	21,1	18,9	19,4	21,6
10-14	29,6	30,7	28,5	22,3	22,8	21,8	20,3
15-19	54,4	63,8	51,7	35,8	42,3	35,2	34,2
20-24	61,0	81,3	75,1	59,5	53,3	51,3	51,9
25-29	65,2	109,8	97,1	103,2	95,4	82,3	82,5
30-34	92,7	139,4	145,9	171,8	151,0	139,5	139,5
35-39	137,8	210,6	196,4	223,5	207,1	195,6	199,2
40-44	209,7	320,4	280,6	303,0	277,6	258,1	268,1
45-49	348,1	490,7	434,6	399,5	360,2	345,0	344,1
50-54	518,2	733,9	649,7	570,6	521,8	498,9	493,9
55-59	804,9	1059,0	989,5	867,9	808,1	760,5	761,4
60-64	1247,7	1617,3	1483,3	1270,4	1232,6	1205,5	1181,5
65-69	2048,4	2520,7	2424,0	2090,4	2081,4	1894,6	1846,5
70 і старші	7583,2	8837,3	8007,5	7422,0	7521,7	7112,4	7078,7
<b>Чоловіки</b>							
<b>Усього</b>	<b>1188,8</b>	<b>1671,7</b>	<b>1688,2</b>	<b>1661,8</b>	<b>1619,6</b>	<b>1549,6</b>	<b>1552,6</b>
у тому числі у							
віці, років							
0-4	374,9	387,0	335,7	272,2	258,0	244,7	232,5
5-9	61,1	58,5	46,5	29,4	30,2	28,5	26,4
10-14	50,4	51,9	47,5	34,0	32,7	32,2	29,7
15-19	123,3	153,9	129,4	89,7	82,8	83,1	78,4
20-24	223,9	289,9	280,2	185,9	173,6	159,8	164,3
25-29	270,6	397,2	391,0	316,9	279,4	249,8	249,1
30-34	329,0	553,7	532,0	522,7	469,7	433,9	428,8
35-39	435,3	768,3	744,7	671,9	609,8	591,7	582,3
40-44	593,8	1144,7	1071,0	918,2	813,4	757,3	748,3
45-49	1002,1	1566,2	1524,4	1235,4	1106,7	1049,1	1055,5
50-54	1365,0	2278,9	2027,7	1746,8	1572,4	1499,3	1492,0
55-59	1999,5	2924,6	2812,8	2438,0	2283,2	2184,0	2192,6
60-64	2910,0	3990,3	3863,4	3452,3	3327,8	3216,2	3188,2
65-69	4151,8	5356,7	5186,6	4858,5	4751,5	4423,5	4422,9
70 і старші	9985,2	11364,0	10100,3	9536,7	9654,2	9190,0	9192,2

### 1.10. Смертність населення за основними причинами смерті

	Тис. осіб		На 100000 постійного населення	
	жінки	чоловіки	жінки	чоловіки
<b>2010</b>				
<b>Усього померлих від усіх причин</b>	<b>357,0</b>	<b>341,2</b>	<b>1450,0</b>	<b>1619,6</b>
з них від:				
деяких інфекційних та паразитарних				
хвороб	3,6	11,0	14,6	52,4
новоутворень	39,8	49,0	161,6	232,5
хвороб системи кровообігу	266,6	198,5	1082,8	942,2
хвороб органів дихання	5,8	13,7	23,5	65,0
хвороб органів травлення	9,8	17,0	39,9	80,7
природжених вад розвитку, деформацій та хромосомних аномалій	0,9	1,0	3,6	4,9
зовнішніх причин	9,5	34,5	38,6	163,6
<b>2011</b>				
<b>Усього померлих від усіх причин</b>	<b>339,1</b>	<b>325,5</b>	<b>1382,9</b>	<b>1549,6</b>
з них від:				
деяких інфекційних та паразитарних				
хвороб	3,5	10,6	14,1	50,4
новоутворень	39,6	49,3	161,6	234,8
хвороб системи кровообігу	252,6	187,7	1030,2	893,7
хвороб органів дихання	5,1	12,8	20,9	60,7
хвороб органів травлення	9,4	15,8	38,4	75,2
природжених вад розвитку, деформацій та хромосомних аномалій	0,9	1,0	3,6	5,0
зовнішніх причин	9,2	33,2	37,3	158,2
<b>2012</b>				
<b>Усього померлих від усіх причин</b>	<b>337,6</b>	<b>325,6</b>	<b>1381,0</b>	<b>1552,6</b>
з них від:				
деяких інфекційних та паразитарних				
хвороб	3,7	10,2	15,1	48,8
новоутворень	41,7	51,2	170,4	244,4
хвороб системи кровообігу	249,6	186,9	1021,0	891,1
хвороб органів дихання	4,9	12,2	20,1	58,2
хвороб органів травлення	10,6	17,1	43,4	81,6
природжених вад розвитку, деформацій та хромосомних аномалій	0,9	1,0	3,5	4,7
зовнішніх причин	9,3	32,4	37,9	154,7

### 1.11. Смертність дітей віком до 1 року

(кількість померлих на 1000 народжених живими)

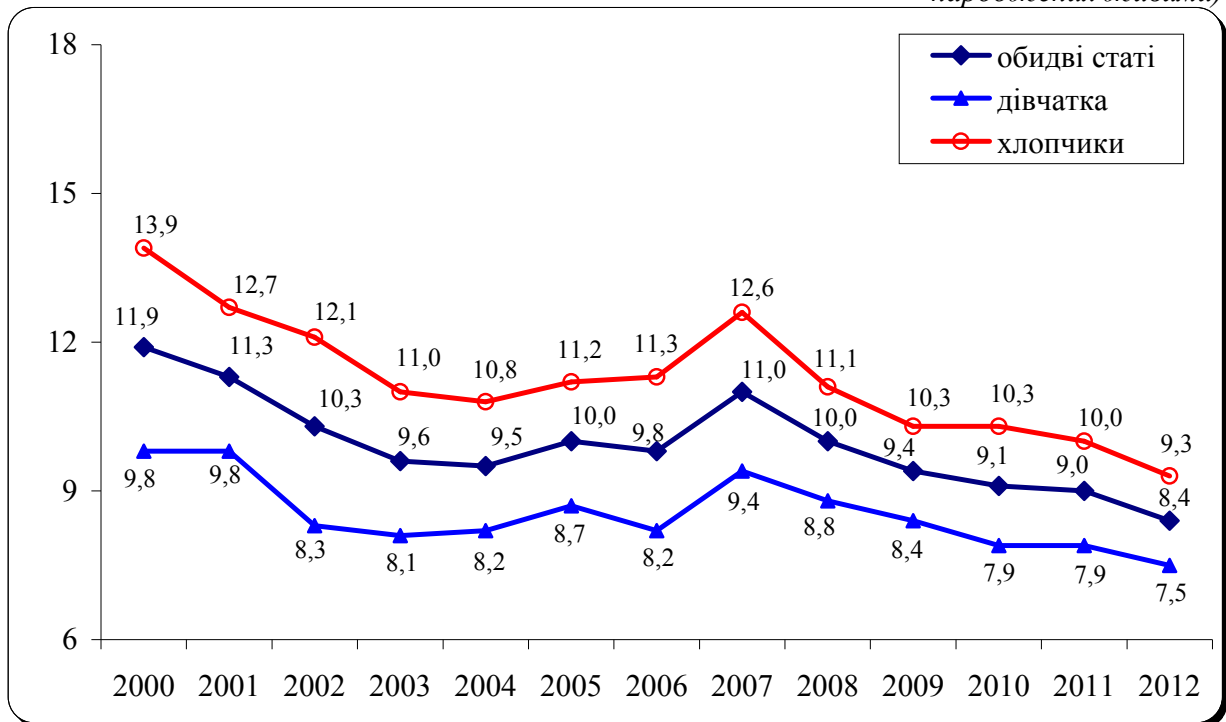

### 1.12. Материнська смертність

(на 100000 народжених живими)

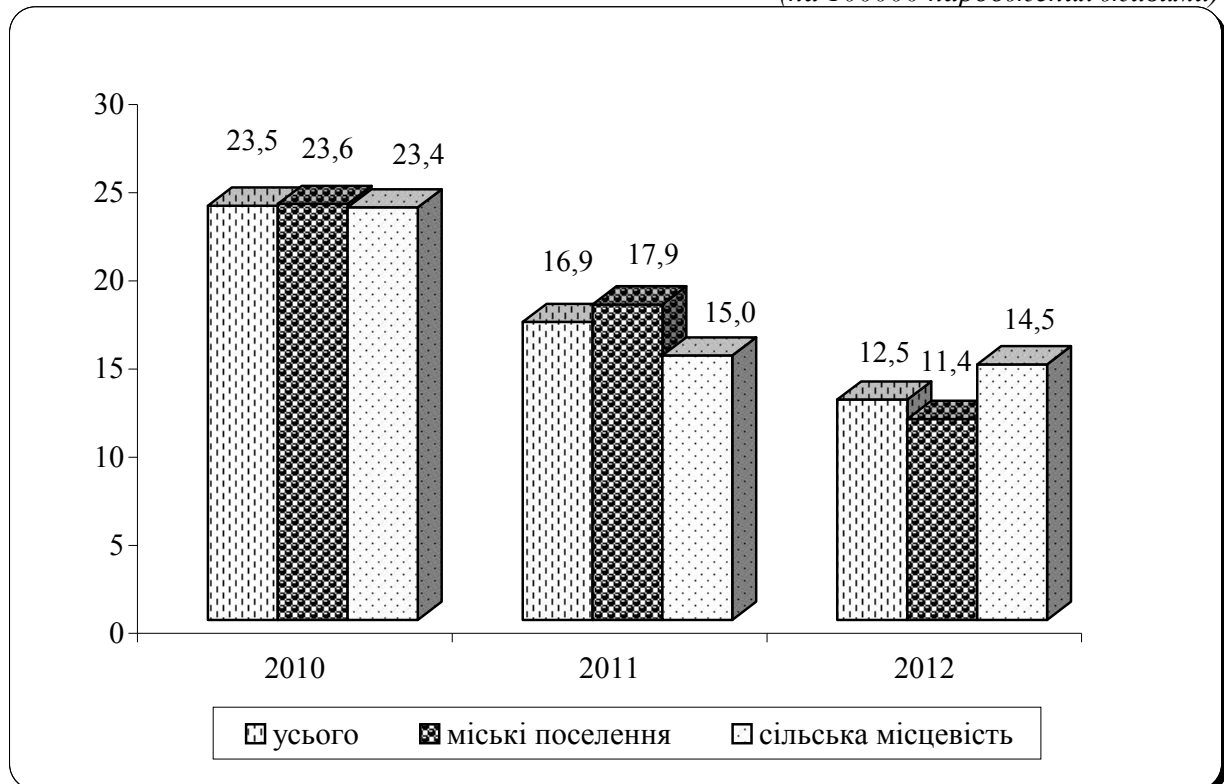

**1.13. Кількість випадків смерті жінок, що пов'язана з вагітністю, пологами та ускладненнями післяпологового періоду у 2010 році**

(осіб)

	Усього	У тому числі	
		у міських поселеннях	у сільській місцевості
Кількість випадків материнської смерті під час вагітності та від причин, пов'язаних з пологами	141	92	49
Кількість випадків смерті, пов'язаної з вагітністю	137	89	48
Материнська смерть	117	77	40
Смерті з прямих акушерських причин, всього	48	32	16
з них від			
- позаматкової вагітності	1	—	1
- абортів	6	5	1
- набряків, протеїнурії та гіпертензивних розладів, токсикозів при вагітності, пологах та у післяпологовому періоді	3	2	1
- кровотеч в ранні терміни вагітності, до пологів, під час пологів, у післяпологовому періоді	6	5	1
- інших прямих акушерських причин	32	20	12
Смерті з непрямих акушерських причин, всього	69	45	24
Кількість випадків смерті матері від зовнішніх причин смерті	20	12	8
Кількість випадків пізньої материнської смерті (пізніше ніж через 42 дні після пологів)	4	3	1

**1.14. Кількість випадків смерті жінок, що пов'язана з вагітністю, пологами та ускладненнями післяпологового періоду у 2011 році**

(осіб)

	Усього	У тому числі	
		у міських поселеннях	у сільській місцевості
Кількість випадків материнської смерті під час вагітності та від причин, пов'язаних з пологами	107	78	29
Кількість випадків смерті, пов'язаної з вагітністю	106	77	29
Материнська смерть	85	59	26
Смерті з прямих акушерських причин, всього	50	31	19
з них від			
- позаматкової вагітності	—	—	—
- абортів	2	1	1
- набряків, протеїнурії та гіпертензивних розладів, токсикозів при вагітності, пологах та у післяпологовому періоді	7	6	1
- кровотеч в ранні терміни вагітності, до пологів, під час пологів, у післяпологовому періоді	9	3	6
- інших прямих акушерських причин	32	21	11
Смерті з непрямих акушерських причин, всього	35	28	7
Кількість випадків смерті матері від зовнішніх причин смерті	21	18	3
Кількість випадків пізньої материнської смерті (пізніше ніж через 42 дні після пологів)	1	1	—

**1.15. Кількість випадків смерті жінок, що пов'язана з вагітністю, пологами та ускладненнями післяпологового періоду у 2012 році**

(осіб)

	Усього	У тому числі	
		у міських поселеннях	у сільській місцевості
Кількість випадків материнської смерті під час вагітності та від причин, пов'язаних з пологами	85	51	34
Кількість випадків смерті, пов'язаної з вагітністю	81	48	33
Материнська смерть	65	39	26
Смерті з прямих акушерських причин, всього	34	21	13
з них від			
- позаматкової вагітності	1	1	—
- абортів	2	1	1
- набряків, протеїнурії та гіпертензивних розладів, токсикозів при вагітності, пологах та у післяпологовому періоді	4	4	—
- кровотеч в ранні терміни вагітності, до пологів, під час пологів, у післяпологовому періоді	5	1	4
- інших прямих акушерських причин	22	14	8
Смерті з непрямих акушерських причин, всього	31	18	13
Кількість випадків смерті матері від зовнішніх причин смерті	16	9	7
Кількість випадків пізньої материнської смерті (пізніше ніж через 42 дні після пологів)	4	3	1

### 1.16. Розподіл померлих від самогубств за віком та типом поселень

(осіб)

	Усього	У тому числі					
		жінки	чоловіки	у міських поселеннях		у сільській місцевості	
				жінки	чоловіки	жінки	чоловіки

**2000**

<b>Усього</b>	<b>14558</b>	<b>2648</b>	<b>11910</b>	<b>1733</b>	<b>7251</b>	<b>915</b>	<b>4659</b>
у тому числі у віці, років							
0-5	—	—	—	—	—	—	—
6	—	—	—	—	—	—	—
7-14	116	21	95	15	51	6	44
15	55	14	41	6	25	8	16
16-17	168	41	127	22	72	19	55
18	114	19	95	12	68	7	27
19	130	18	112	10	64	8	48
20-24	826	104	722	67	429	37	293
25-29	971	115	856	79	496	36	360
30-34	1020	136	884	93	524	43	360
35-54	5850	774	5076	539	3269	235	1807
55-59	1136	191	945	114	534	77	411
60 і старші	4081	1200	2881	763	1649	437	1232
невідомо	91	15	76	13	70	2	6

**2004**

<b>Усього</b>	<b>11259</b>	<b>1865</b>	<b>9394</b>	<b>1184</b>	<b>5241</b>	<b>681</b>	<b>4153</b>
у тому числі у віці, років							
0-5	—	—	—	—	—	—	—
6	—	—	—	—	—	—	—
7-14	70	12	58	3	23	9	35
15	33	5	28	1	15	4	13
16-17	129	19	110	12	54	7	56
18	89	13	76	7	41	6	35
19	99	9	90	4	53	5	37
20-24	703	63	640	39	386	24	254
25-29	807	85	722	53	406	32	316
30-34	865	98	767	63	404	35	363
35-54	4717	585	4132	386	2308	199	1824
55-59	746	120	626	84	358	36	268
60 і старші	2998	856	2142	532	1190	324	952
невідомо	3	—	3	—	3	—	—

### 1.17. Розподіл померлих від навмисних самоушкоджень за віком та типом поселень

(осіб)

	Усього	У тому числі					
		жінки	чоловіки	у міських поселеннях		у сільській місцевості	
				жінки	чоловіки	жінки	чоловіки

**2011**

<b>Усього</b>	<b>8973</b>	<b>1664</b>	<b>7309</b>	<b>1028</b>	<b>3934</b>	<b>636</b>	<b>3375</b>
у тому числі у віці, років							
0-5	—	—	—	—	—	—	—
6	—	—	—	—	—	—	—
7-14	66	20	46	10	14	10	32
15	29	14	15	6	10	8	5
16-17	114	28	86	12	39	16	47
18	72	12	60	8	28	4	32
19	111	23	88	14	46	9	42
20-24	681	80	601	48	329	32	272
25-29	808	70	738	53	410	17	328
30-34	809	90	719	48	363	42	356
35-54	3128	464	2664	273	1398	191	1266
55-59	702	117	585	82	326	35	259
60 і старші	2453	746	1707	474	971	272	736
невідомо	—	—	—	—	—	—	—

**2012**

<b>Усього</b>	<b>9060</b>	<b>1697</b>	<b>7363</b>	<b>1019</b>	<b>4006</b>	<b>678</b>	<b>3357</b>
у тому числі у віці, років							
0-5	—	—	—	—	—	—	—
6	—	—	—	—	—	—	—
7-14	55	20	35	16	17	4	18
15	29	11	18	7	9	4	9
16-17	83	20	63	7	27	13	36
18	90	10	80	5	39	5	41
19	75	7	68	4	36	3	32
20-24	687	78	609	36	316	42	293
25-29	827	81	746	43	418	38	328
30-34	809	105	704	62	364	43	340
35-54	3174	494	2680	291	1425	203	1255
55-59	729	125	604	75	344	50	260
60 і старші	2500	746	1754	473	1009	273	745
невідомо	2	—	2	—	2	—	—



## 1.18. Середня очікувана тривалість життя при народженні

(років)

	Усе населення	У тому числі	
		жінки	чоловіки

### Міські поселення та сільська місцевість

2004-2005	67,96	73,97	62,23
2005-2006	68,10	74,06	62,38
2006-2007	68,25	74,22	62,51
2007-2008	68,27	74,28	62,51
2008-2009	69,29	74,86	63,79
2009-2010	70,44	75,50	65,28
2011	71,02	75,88	65,98
2012	71,15	76,02	66,11

### Міські поселення

2004-2005	68,47	74,18	62,81
2005-2006	68,67	74,33	63,05
2006-2007	68,86	74,50	63,22
2007-2008	68,95	74,57	63,31
2008-2009	69,98	75,21	64,60
2009-2010	71,09	75,86	66,03
2011	71,60	76,20	66,65
2012	71,80	76,38	66,85

### Сільська місцевість

2004-2005	66,89	73,51	61,07
2005-2006	66,85	73,47	61,06
2006-2007	66,90	73,57	61,05
2007-2008	66,77	73,58	60,86
2008-2009	67,78	74,09	62,14
2009-2010	69,02	74,70	63,74
2011	69,76	75,18	64,61
2012	69,75	75,19	64,61

### 1.19. Середня очікувана тривалість життя при досягненні 15 років

(років)

	Усе населення	У тому числі	
		жінки	чоловіки

#### Міські поселення та сільська місцевість

2004-2005	54,04	59,97	48,36
2005-2006	54,18	60,06	48,52
2006-2007	54,36	60,23	48,68
2007-2008	54,36	60,30	48,64
2008-2009	55,29	60,81	49,82
2009-2010	56,39	61,39	51,27
2011	56,94	61,73	51,94
2012	57,03	61,84	52,01

#### Міські поселення

2004-2005	54,47	60,13	48,85
2005-2006	54,67	60,25	49,10
2006-2007	54,90	60,44	49,32
2007-2008	54,98	60,54	49,37
2008-2009	55,92	61,09	50,57
2009-2010	56,97	61,67	51,95
2011	57,46	61,99	52,56
2012	57,62	62,15	52,71

#### Сільська місцевість

2004-2005	53,10	59,61	47,36
2005-2006	53,08	59,61	47,34
2006-2007	53,14	59,73	47,34
2007-2008	52,98	59,71	47,11
2008-2009	53,89	60,15	48,27
2009-2010	55,11	60,73	49,86
2011	55,79	61,16	50,68
2012	55,72	61,13	50,59

## 1.20. Середня очікувана тривалість життя при досягненні 45 років

(років)

	Усе населення	У тому числі	
		жінки	чоловіки

### Міські поселення та сільська місцевість

2004-2005	27,72	31,90	23,27
2005-2006	27,85	32,00	23,41
2006-2007	28,11	32,25	23,66
2007-2008	28,21	32,40	23,71
2008-2009	28,80	32,76	24,43
2009-2010	29,47	33,14	25,33
2011	29,82	33,34	25,76
2012	29,90	33,48	25,80

### Міські поселення

2004-2005	28,06	32,09	23,65
2005-2006	28,24	32,21	23,87
2006-2007	28,51	32,45	24,13
2007-2008	28,67	32,63	24,24
2008-2009	29,27	33,02	24,98
2009-2010	29,90	33,37	25,83
2011	30,22	33,57	26,23
2012	30,34	33,73	26,30

### Сільська місцевість

2004-2005	27,02	31,50	22,56
2005-2006	27,02	31,54	22,55
2006-2007	27,23	31,75	22,75
2007-2008	27,21	31,83	22,66
2008-2009	27,76	32,16	23,34
2009-2010	28,55	32,60	24,36
2011	28,95	32,84	24,85
2012	28,96	32,90	24,83

## 1.21. Середня очікувана тривалість життя при досягненні 65 років

(років)

	Усе населення	У тому числі	
		жінки	чоловіки

### Міські поселення та сільська місцевість

2004-2005	14,13	15,78	11,77
2005-2006	14,16	15,81	11,78
2006-2007	14,32	15,98	11,93
2007-2008	14,46	16,12	12,04
2008-2009	14,66	16,30	12,25
2009-2010	14,80	16,40	12,43
2011	14,96	16,50	12,63
2012	15,04	16,63	12,66

### Міські поселення

2004-2005	14,23	15,81	11,97
2005-2006	14,27	15,85	12,01
2006-2007	14,41	16,00	12,14
2007-2008	14,56	16,17	12,25
2008-2009	14,79	16,38	12,48
2009-2010	14,94	16,49	12,67
2011	15,12	16,62	12,88
2012	15,22	16,73	12,95

### Сільська місцевість

2004-2005	13,99	15,74	11,45
2005-2006	13,99	15,76	11,43
2006-2007	14,17	15,92	11,61
2007-2008	14,29	16,04	11,72
2008-2009	14,44	16,16	11,88
2009-2010	14,56	16,25	12,03
2011	14,69	16,30	12,22
2012	14,72	16,44	12,16

## 1.22. Розподіл осіб, що зареєстрували шлюб, за віковими групами

(осіб)

	1989	1995	2000	2009	2010	2011	2012
<b>Жінки</b>							
<b>Усього</b>	<b>489330</b>	<b>431731</b>	<b>274523</b>	<b>318198</b>	<b>305933</b>	<b>355880</b>	<b>278276</b>
у тому числі у віці, років							
до 20	160992	152136	70799	43985	38615	41028	30092
20-24	168661	152433	106250	130378	125366	145609	108964
25-29	59754	45561	37901	67503	69301	84630	68809
30-34	32855	25404	17283	29434	29078	34562	28855
35-39	19364	17287	10857	15605	15224	18475	15209
40-49	20916	20495	15479	16896	15604	18210	14905
50-59	15545	11543	8051	9873	8803	9421	7975
60 і старші	11229	6872	7903	4524	3942	3945	3467
невідомий	14	—	—	—	—	—	—
<b>Чоловіки</b>							
<b>Усього</b>	<b>489330</b>	<b>431731</b>	<b>274523</b>	<b>318198</b>	<b>305933</b>	<b>355880</b>	<b>278276</b>
у тому числі у віці, років							
до 20	26706	32389	13306	8736	7426	7736	5903
20-24	247585	215277	117651	105535	97899	109720	81389
25-29	96156	79868	63671	94780	95362	116183	91000
30-34	40149	35711	25849	42609	42540	50245	40647
35-39	22545	21290	15558	22455	22061	26138	21547
40-49	22981	23360	18128	23326	21718	25569	20641
50-59	17542	13127	9170	12842	11934	13245	10949
60 і старші	15648	10709	11190	7915	6993	7044	6200
невідомий	18	—	—	—	—	—	—

### 1.23. Склад домогосподарств<sup>1</sup>

	Усі домогос- подарства	У тому числі проживають	
		у міських поселеннях	у сільській місцевості

**2011**

**Середній розмір домогосподарства, осіб** **2,59** **2,53** **2,70**

**Розподіл складу домогосподарства, %**

особи у віці			
до 3 років	3,0	3,3	2,5
3-6 років	4,7	4,9	4,1
7-13 років	6,6	6,1	7,6
14-15 років	2,1	1,9	2,5
16-17 років	2,5	2,3	2,8
18-29 років:			
жінки	8,3	9,3	6,2
чоловіки	8,8	9,1	8,0
30 років і старші:			
жінки у віці 30-54 років	19,1	19,6	18,1
чоловіки у віці 30-59 років	20,2	20,1	20,7
жінки 55 років і старші	17,3	16,5	19,1
чоловіки 60 років і старші	7,4	6,9	8,4

**2012**

**Середній розмір домогосподарства, осіб** **2,58** **2,53** **2,70**

**Розподіл складу домогосподарства, %**

особи у віці			
до 3 років	3,2	3,4	2,8
3-6 років	4,6	4,9	3,9
7-13 років	6,6	6,5	6,9
14-15 років	2,0	1,8	2,4
16-17 років	2,3	2,1	2,8
18-29 років:			
жінки	8,1	8,8	6,4
чоловіки	8,5	8,7	8,0
30 років і старші:			
жінки у віці 30-54 років	19,2	19,8	18,1
чоловіки у віці 30-59 років	20,6	20,4	21,1
жінки 55 років і старші	17,4	16,5	19,3
чоловіки 60 років і старші	7,5	7,1	8,3

<sup>1</sup> За матеріалами обстеження умов життя домогосподарств.

# 2

## *Охорона здоров'я*





## 2.1. Захворюваність населення за класами хвороб у 2010 році

(кількість уперше в житті зареєстрованих випадків захворювань)

	Усього	З них	
		жінки	чоловіки
<b>Усі захворювання</b>	<b>33080387</b>	<b>18678951</b>	<b>14401436</b>
у тому числі			
деякі інфекційні і паразитарні хвороби	1195494	712791	482703
новоутворення	417893	273370	144523
хвороби крові і кровотворних органів та окремі порушення із залученням імунного механізму	223251	138233	85018
хвороби ендокринної системи, розладу харчування, порушення обміну речовин	511634	346606	165028
розлади психіки та поведінки	192969	78487	114482
хвороби нервової системи	749701	427624	322077
хвороби ока та придаткового апарату	1645091	931199	713892
хвороби вуха та соскоподібного відростка	1224552	643056	581496
хвороби системи кровообігу	2389663	1389698	999965
хвороби органів дихання	14595007	7766084	6828923
хвороби органів травлення	1340808	742145	598663
хвороби шкіри та підшкірної клітковини	1920768	1021665	899103
хвороби кістково-м'язової системи і сполучної тканини	1531941	831955	699986
хвороби сечостатевої системи	2138547	1775464	363083
вагітність, пологи та післяпологовий період	612461	612461	x
уроджені аномалії (вади розвитку), деформації і хромосомні порушення	52428	25071	27357
травми, отруєння та деякі інші наслідки дії зовнішніх причин	2217512	902329	1315183

Продовження табл. 2.1

	На 100 000 населення		
	Усього	з них	
		жінки	чоловіки
<b>Усі захворювання</b>	<b>72401</b>	<b>75867</b>	<b>68351</b>
у тому числі			
деякі інфекційні і паразитарні хвороби	2617	2895	2291
новоутворення	915	1110	686
хвороби крові і кровотворних органів та окремі порушення із залученням імунного механізму	489	561	404
хвороби ендокринної системи, розладу харчування, порушення обміну речовин	1120	1408	783
розлади психіки та поведінки	422	319	543
хвороби нервової системи	1641	1737	1529
хвороби ока та придаткового апарату	3601	3782	3388
хвороби вуха та соскоподібного відростка	2680	2612	2760
хвороби системи кровообігу	5230	5644	4746
хвороби органів дихання	31943	31543	32411
хвороби органів травлення	2935	3014	2841
хвороби шкіри та підшкірної клітковини	4204	4150	4267
хвороби кістково-м'язової системи і сполучної тканини	3353	3379	3322
хвороби сечостатевої системи	4681	7211	1723
вагітність, пологи та післяпологовий період <sup>1</sup>	5233	5233	x
уроджені аномалії (вади розвитку), деформації і хромосомні порушення	115	102	130
травми, отруєння та деякі інші наслідки дії зовнішніх причин	4853	3665	6242

<sup>1</sup> На 100 000 жінок віком 15-49 років.

## 2.2. Захворюваність населення за класами хвороб у 2011 році

(кількість уперше в житті зареєстрованих випадків захворювань)

	Усього	З них	
		жінки	чоловіки
<b>Усі захворювання</b>	<b>32380936</b>	<b>18338484</b>	<b>14042452</b>
у тому числі			
деякі інфекційні і паразитарні хвороби	1259734	741185	518549
новоутворення	422575	273941	148634
хвороби крові і кровотворних органів та окремі порушення із залученням імунного механізму	215296	133197	82099
хвороби ендокринної системи, розладу харчування, порушення обміну речовин	502490	342122	160368
розлади психіки та поведінки	192978	81358	111620
хвороби нервової системи	744069	426707	317362
хвороби ока та придаткового апарату	1655747	949700	706047
хвороби вуха та соскоподібного відростка	1220355	649989	570366
хвороби системи кровообігу	2346104	1368867	977237
хвороби органів дихання	14148165	7546091	6602074
хвороби органів травлення	1309375	724375	585000
хвороби шкіри та підшкірної клітковини	1881334	1009968	871366
хвороби кістково-м'язової системи і сполучної тканини	1489452	810451	679001
хвороби сечостатевої системи	2095140	1743918	351222
вагітність, пологи та післяпологовий період	593961	593961	
уроджені аномалії (вади розвитку), деформації і хромосомні порушення	55397	26241	29156
травми, отруєння та деякі інші наслідки дії зовнішніх причин	2136001	860145	1275856

Продовження табл. 2.2

	На 100 000 населення		
	Усього	з них	
		жінки	чоловіки
<b>Усі захворювання</b>	<b>71127</b>	<b>74787</b>	<b>66854</b>
у тому числі			
деякі інфекційні і паразитарні хвороби	2767	3023	2469
новоутворення	928	1117	708
хвороби крові і кровотворних органів та окремі порушення із залученням імунного механізму	473	543	391
хвороби ендокринної системи, розладу харчування, порушення обміну речовин	1104	1395	763
розлади психіки та поведінки	424	332	531
хвороби нервової системи	1634	1740	1511
хвороби ока та придаткового апарату	3637	3873	3361
хвороби вуха та соскоподібного відростка	2681	2651	2715
хвороби системи кровообігу	5153	5582	4652
хвороби органів дихання	31077	30774	31431
хвороби органів травлення	2876	2954	2785
хвороби шкіри та підшкірної клітковини	4132	4119	4148
хвороби кістково-м'язової системи і сполучної тканини	3272	3305	3233
хвороби сечостатевої системи	4602	7112	1672
вагітність, пологи та післяпологовий період <sup>1</sup>	5153	5153	x
уроджені аномалії (вади розвитку), деформації і хромосомні порушення	122	107	139
травми, отруєння та деякі інші наслідки дії зовнішніх причин	4692	3508	6074

<sup>1</sup> На 100 000 жінок віком 15-49 років.

## 2.3. Захворюваність населення за класами хвороб у 2012 році

(кількість уперше в житті зареєстрованих випадків захворювань)

	Усього	З них	
		жінки	чоловіки
<b>Усі захворювання</b>	<b>31161913</b>	<b>17689342</b>	<b>13472571</b>
у тому числі			
деякі інфекційні і паразитарні хвороби	1216615	716357	500258
новоутворення	432964	280153	152811
хвороби крові і кровотворних органів та окремі порушення із залученням імунного механізму	207141	128963	78178
хвороби ендокринної системи, розладу харчування, порушення обміну речовин	500124	341854	158270
розлади психіки та поведінки	184217	78153	106064
хвороби нервової системи	723555	415521	308034
хвороби ока та придаткового апарату	1632935	938661	694274
хвороби вуха та соскоподібного відростка	1213247	645632	567615
хвороби системи кровообігу	2317587	1358595	958992
хвороби органів дихання	13219742	7031522	6188220
хвороби органів травлення	1281708	713986	567722
хвороби шкіри та підшкірної клітковини	1852435	1001334	851101
хвороби кістково-м'язової системи і сполучної тканини	1444994	791054	653940
хвороби сечостатевої системи	2047220	1700816	346404
вагітність, пологи та післяпологовий період	585394	585394	x
уроджені аномалії (вади розвитку), деформації і хромосомні порушення	54288	26005	28283
травми, отруєння та деякі інші наслідки дії зовнішніх причин	2139961	882038	1257923

Продовження табл. 2.3

	На 100 000 населення		
	Усього	з них	
		жінки	чоловіки
<b>Усі захворювання</b>	<b>68619</b>	<b>72369</b>	<b>64248</b>
у тому числі			
деякі інфекційні і паразитарні хвороби	2679	2931	2386
новоутворення	953	1146	729
хвороби крові і кровотворних органів та окремі порушення із залученням імунного механізму	456	528	373
хвороби ендокринної системи, розладу харчування, порушення обміну речовин	1101	1399	755
розлади психіки та поведінки	406	320	506
хвороби нервової системи	1593	1700	1469
хвороби ока та придаткового апарату	3596	3840	3311
хвороби вуха та соскоподібного відростка	2672	2641	2707
хвороби системи кровообігу	5103	5558	4573
хвороби органів дихання	29110	28767	29510
хвороби органів травлення	2822	2921	2707
хвороби шкіри та підшкірної клітковини	4079	4097	4059
хвороби кістково-м'язової системи і сполучної тканини	3182	3236	3118
хвороби сечостатевої системи	4508	6958	1652
вагітність, пологи та післяпологовий період <sup>1</sup>	5155	5155	x
уроджені аномалії (вади розвитку), деформації і хромосомні порушення	120	106	135
травми, отруєння та деякі інші наслідки дії зовнішніх причин	4712	3609	5999

<sup>1</sup> На 100 000 жінок віком 15-49 років.

## 2.4. ВІЛ-інфіковані та хворі на СНІД громадяни України<sup>1</sup>

	ВІЛ-інфіковані						Із числа ВІЛ-інфікованих хворі на СНІД					
	1995 <sup>2</sup>	2000 <sup>2</sup>	2005	2010	2011	2012	1995 <sup>2</sup>	2000 <sup>2</sup>	2005	2010	2011	2012

### Питома вага в загальній чисельності осіб з уперше в житті встановленим діагнозом (%)

Усього	100,0	100,0	100,0	100,0	100,0	100,0	100,0	100,0	100,0	100,0	100,0	100,0
у тому числі												
жінки	19,6	35,9	41,6	43,6	45,5	44,6	30,0	24,2	29,2	32,0	33,2	35,5
чоловіки	80,4	64,1	58,4	56,4	54,5	55,4	70,0	75,8	70,8	68,0	66,8	64,5

### На 100 000 населення відповідної статі

Усього	2,9	12,9	29,3	44,8	46,5	45,7	0,1	1,3	9,0	12,8	20,2	22,2
у тому числі												
жінки	1,1	8,6	22,7	36,3	39,3	37,9	0,0	0,6	4,9	7,6	12,4	14,6
чоловіки	5,1	17,8	37,1	54,9	55,0	54,8	0,1	2,2	13,8	18,9	29,2	31,0

### Питома вага в загальній чисельності осіб, які перебувають на обліку у медичних закладах, на кінець року (%)

Усього	100,0	100,0	100,0	100,0	100,0	100,0	100,0	100,0	100,0	100,0	100,0	100,0
у тому числі												
жінки	26,0	30,6	38,3	44,1	44,9	45,7	27,8	22,4	27,9	31,2	32,6	33,9
чоловіки	74,0	69,4	61,7	55,9	55,1	54,3	72,2	77,6	72,1	68,8	67,4	66,1

### На 100 000 населення відповідної статі

Усього	3,0	63,0	134,5	242,1	264,3	284,6	0,1	1,9	10,9	30,8	41,3	53,1
у тому числі												
жінки	1,5	35,9	95,6	198,0	220,4	241,6	0,1	0,8	5,6	17,8	25,0	33,4
чоловіки	4,8	94,5	180,0	293,6	315,6	334,7	0,2	3,2	17,0	45,9	60,3	76,0

<sup>1</sup> Без урахування іноземних громадян, якими опікуються лікувально-профілактичні заклади України.

<sup>2</sup> Показники захворюваності за 1995 і 2000 роки розраховано на населення, перераховане за результатами перепису населення 2001 року.

## 2.5. Чисельність хворих з уперше в житті встановленим діагнозом<sup>1</sup>

	Жінки						Чоловіки					
	1995	2000	2005	2010	2011	2012	1995	2000	2005	2010	2011	2012
<b>Сифіліс</b>												
%	50,9	53,4	50,8	49,6	49,2	49,0	49,1	46,6	49,2	50,4	50,8	51,0
на 100 000 населення	113,3	92,1	39,8	15,0	12,9	10,7	126,6	93,1	44,9	17,8	15,6	13,0
<b>Гонококова інфекція</b>												
%	35,7	32,6	32,0	33,4	32,2	30,1	64,3	67,4	68,0	66,6	67,8	69,9
на 100 000 населення	59,8	32,4	23,0	13,7	12,3	10,9	124,4	77,6	57,1	32,0	30,3	29,5
<b>Активний туберкульоз</b>												
%	26,8	28,8	27,7	31,2	31,2	31,2	73,2	71,2	72,3	68,8	68,8	68,8
на 100 000 населення	21,0	32,6	43,4	39,7	39,0	39,5	66,3	93,6	132,2	102,1	100,5	101,6
з них:												
<b>активний туберкульоз органів дихання</b>												
%	25,2	27,4	26,7	30,5	30,5	30,4	74,8	72,6	73,3	69,5	69,5	69,6
на 100 000 населення	18,4	29,2	39,9	36,6	36,1	36,4	63,0	89,5	127,9	97,5	96,0	97,1
<b>Злоякісні новоутворення</b>												
%	48,4	49,6	50,9	52,1	52,4	52,4	51,6	50,4	49,1	47,9	47,6	47,6
на 100 000 населення	280,1	296,1	317,5	330,6	339,5	348,4	345,5	348,2	356,8	355,0	360,8	369,1
<b>Алкоголізм і алкогольні психози</b>												
%	12,6	13,9	15,8	14,2	14,6	15,2	87,4	86,1	84,2	85,8	85,4	84,8
на 100 000 населення	29,2	27,4	35,6	24,6	24,3	24,6	234,5	196,8	221,7	174,1	165,5	159,4
<b>Наркоманії і токсикоманії</b>												
%	21,2	19,9	15,9	11,8	12,5	12,7	78,8	80,1	84,1	88,2	87,5	87,3
на 100 000 населення	9,5	8,9	4,3	3,0	3,0	2,9	41,0	41,6	26,8	26,2	24,4	23,0

<sup>1</sup> Показники захворюваності за 1995 і 2000 роки розраховано на населення, перераховане за результатами перепису населення 2001 року.



## 2.6. Чисельність хворих з уперше в житті встановленим діагнозом активного туберкульозу за віковими групами

	Усього, осіб			Питома вага, %					
				жінки			чоловіки		
	2010	2011	2012	2010	2011	2012	2010	2011	2012
<b>Усього</b>	<b>31295</b>	<b>30659</b>	<b>30958</b>	<b>31,2</b>	<b>31,2</b>	<b>31,2</b>	<b>68,8</b>	<b>68,8</b>	<b>68,8</b>
у тому числі у віці, років									
до 1	18	35	34	44,4	42,9	52,9	55,6	57,1	47,1
1-4	167	180	176	46,7	48,9	48,3	53,3	51,1	51,7
5-9	146	154	172	48,6	46,8	48,8	51,4	53,2	51,2
10-14	173	151	168	53,2	49,7	47,0	46,8	50,3	53,0
15-17	477	417	404	52,6	53,0	52,2	47,4	47,0	47,8
18-24	3290	3065	2702	43,1	43,4	42,9	56,9	56,6	57,1
25-34	8161	8075	8167	33,1	32,6	33,1	66,9	67,4	66,9
35-44	7402	7381	7696	27,0	26,5	26,7	73,0	73,5	73,3
45-54	5868	5573	5760	21,3	23,2	23,0	78,7	76,8	77,0
55-64	3181	3240	3280	25,6	24,2	24,5	74,4	75,8	75,5
65 і старші	2412	2388	2399	45,4	45,6	46,9	54,6	54,4	53,1
Із загальної чисельності хворих - сільські жителі	10358	10151	10580	29,3	28,6	29,4	70,7	71,4	70,6

**2.7. Чисельність хворих з уперше в житті встановленим  
діагнозом злоякісного новоутворення за віковими групами**

	Усього, осіб			Питома вага, %					
				жінки			чоловіки		
	2010	2011	2012	2010	2011	2012	2010	2011	2012
<b>Усього</b>	<b>156199</b>	<b>159034</b>	<b>162563</b>	<b>52,1</b>	<b>52,4</b>	<b>52,4</b>	<b>47,9</b>	<b>47,6</b>	<b>47,6</b>
у тому числі у віці, років									
до 1	87	76	87	47,1	51,3	47,1	52,9	48,7	52,9
1-4	305	304	297	44,9	44,7	39,7	55,1	55,3	60,3
5-9	190	229	237	45,8	41,5	39,2	54,2	58,5	60,8
10-14	203	198	170	50,7	49,5	50,0	49,3	50,5	50,0
15-19	397	389	380	53,4	49,6	49,7	46,6	50,4	50,3
з них 15-17	204	209	210	55,9	46,4	51,9	44,1	53,6	48,1
20-24	784	799	726	55,4	54,8	57,6	44,6	45,2	42,4
25-29	1330	1375	1468	61,3	64,1	62,0	38,7	35,9	38,0
30-34	2138	2147	2277	66,4	67,3	65,7	33,6	32,7	34,3
35-39	3249	3388	3238	67,5	68,4	66,6	32,5	31,6	33,4
40-44	5008	5075	5233	65,8	67,4	66,6	34,2	32,6	33,4
45-49	9130	8615	8624	61,3	61,4	61,7	38,7	38,6	38,3
50-54	14619	14771	15076	54,6	54,6	53,9	45,4	45,4	46,1
55-59	19241	19203	19505	48,9	49,0	49,7	51,1	51,0	50,3
60-64	22039	23599	24654	48,2	48,0	48,0	51,8	52,0	52,0
65-69	18373	17561	18112	47,2	47,8	48,0	52,8	52,2	52,0
70-74	28934	29212	26733	49,1	49,4	50,0	50,9	50,6	50,0
75-79	14772	16227	19439	50,9	50,3	50,5	49,1	49,7	49,5
80-84	11160	11038	10688	53,8	55,0	55,2	46,2	45,0	44,8
85 і старші	4240	4828	5619	62,1	62,8	60,8	37,9	37,2	39,2
Із загальної чисельності хворих - сільські жителі	40865	43999	44859	47,4	48,2	48,1	52,6	51,8	51,9

**2.8. Чисельність хворих з уперше в житті встановленим  
діагнозом сифілісу за віковими групами**

	Усього, осіб			Питома вага, %					
				жінки			чоловіки		
	2010	2011	2012	2010	2011	2012	2010	2011	2012
<b>Усього</b>	<b>7459</b>	<b>6446</b>	<b>5334</b>	<b>49,6</b>	<b>49,2</b>	<b>49,0</b>	<b>50,4</b>	<b>50,8</b>	<b>51,0</b>
у тому числі у віці, років									
0-14	75	54	44	58,7	51,9	63,6	41,3	48,1	36,4
15-19	443	332	268	71,3	70,5	72,0	28,7	29,5	28,0
з них 15-17	145	121	99	78,6	72,7	78,8	21,4	27,3	21,2
20-24	1213	953	733	58,4	59,6	58,3	41,6	40,4	41,7
25-29	1341	1074	895	53,2	54,5	53,4	46,8	45,5	46,6
30-34	1184	1022	807	48,2	46,5	48,5	51,8	53,5	51,5
35-39	960	847	682	43,8	45,3	45,7	56,3	54,7	54,3
40-59	1917	1848	1615	41,8	41,7	40,7	58,2	58,3	59,3
60 і старші	326	316	290	39,6	39,9	44,8	60,4	60,1	55,2
Із загальної чисельності хворих - сільські жителі	2457	2293	1850	49,2	49,5	49,8	50,8	50,5	50,2

**2.9. Чисельність хворих з уперше в житті встановленим  
діагнозом гонококової інфекції (гонореї) за віковими групами**

	Усього, осіб			Питома вага, %					
				жінки			чоловіки		
	2010	2011	2012	2010	2011	2012	2010	2011	2012
<b>Усього</b>	<b>10126</b>	<b>9395</b>	<b>8846</b>	<b>33,4</b>	<b>32,2</b>	<b>30,1</b>	<b>66,6</b>	<b>67,8</b>	<b>69,9</b>
у тому числі у віці, років									
0-14	30	36	34	80,0	86,1	91,2	20,0	13,9	8,8
15-19	737	677	561	46,1	43,1	42,8	53,9	56,9	57,2
з них 15-17	161	166	137	51,6	45,2	44,5	48,4	54,8	55,5
20-24	3002	2690	2450	30,2	28,9	27,3	69,8	71,1	72,7
25-29	2549	2363	2205	29,3	27,8	25,5	70,7	72,2	74,5
30-34	1500	1484	1455	28,6	29,8	27,5	71,4	70,2	72,5
35-39	890	802	840	34,4	34,3	30,2	65,6	65,7	69,8
40-59	1279	1203	1153	43,2	39,3	37,7	56,8	60,7	62,3
60 і старші	139	140	148	54,7	56,4	49,3	45,3	43,6	50,7
Із загальної чисельності хворих - сільські жителі	2286	2166	1981	38,6	37,8	36,0	61,4	62,2	64,0

## 2.10. Аборти

	1995	2000	2005	2009	2010	2011	2012
Кількість абортів <sup>1</sup> , тис.	740	434	264	195	177	169	153
на 1000 жінок віком							
15-49 років	58,5 <sup>2</sup>	34,5 <sup>2</sup>	21,3	16,4	15,1	14,7	13,5
на 100 пологів (включно з мертвонародженими)	150	113	62	38	36	34	30

<sup>1</sup> Загальна кількість абортів наведена включно з міні-абортами, що здійснені протягом раннього періоду вагітності методом вакуум-аспірації.

<sup>2</sup> Показники захворюваності за 1995 і 2000 роки розраховано на населення, перераховане за результатами перепису населення 2001 року.

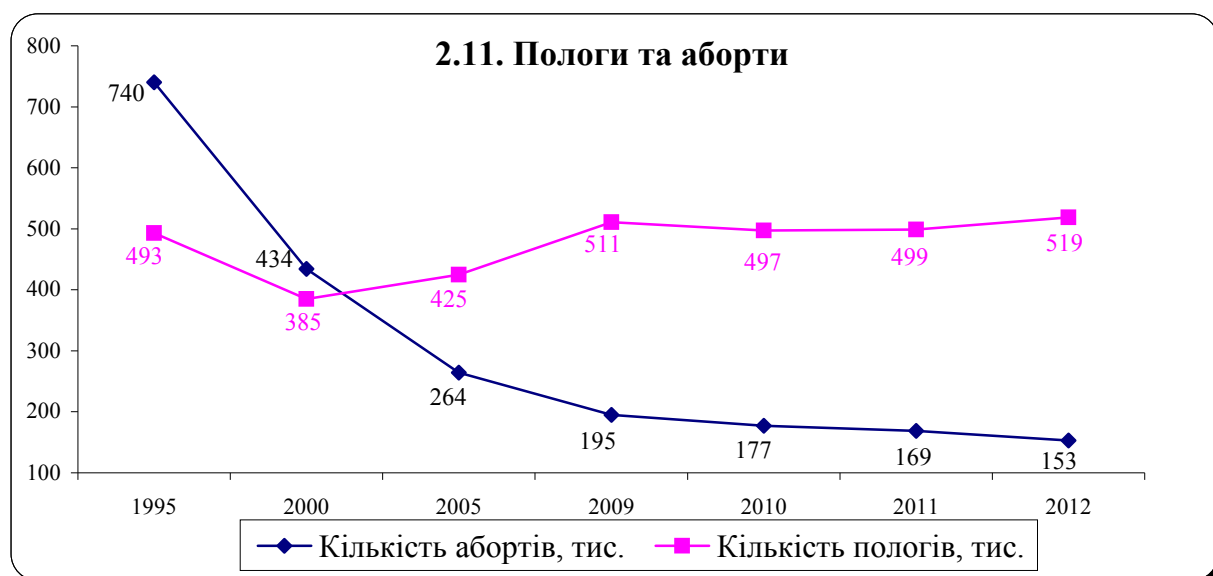

**2.12. Кількість абортів за віком жінки у 2012 році, %**

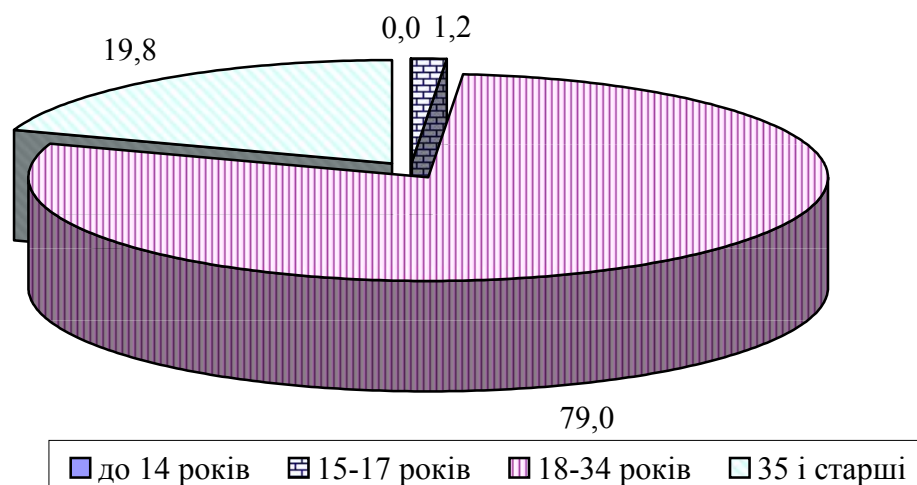

### 2.13. Населення, яке курить, у віці 14 років і старші за місцем проживання<sup>1</sup>

Вікові групи, років	Усього, тис.осіб	З них		У % до відповідного віку	
		жінки	чоловіки	жінки	чоловіки
2011					
Усе населення	8595,1	1183,8	7411,3	13,8	86,2
у тому числі:	14-15	...	...	...	...
	16-17	55,6	10,5	45,1	18,9
	18-29	2151,8	312,4	1839,4	14,5
	30 і старші	6387,7	860,9	5526,8	13,5
Міські поселення	6154,2	1080,6	5073,6	17,6	82,4
у тому числі:	14-15	...	...	...	...
	16-17	40,7	10,5	30,2	25,8
	18-29	1660,5	292,0	1368,5	17,6
	30 і старші	4453,0	778,1	3674,9	17,5
Сільська місцевість	2440,9	103,2	2337,7	4,2	95,8
у тому числі:	14-15	...	...	...	...
	16-17	14,9	...	14,9	100,0
	18-29	491,3	20,4	470,9	4,2
	30 і старші	1934,7	82,8	1851,9	4,3
2012					
Усе населення	8354,9	1189,0	7165,9	14,2	85,8
у тому числі:	14-15	8,2	0,1	8,1	1,2
	16-17	28,2	2,2	26,0	7,8
	18-29	1852,4	265,2	1587,2	14,3
	30 і старші	6466,1	921,5	5544,6	14,3
Міські поселення	5816,3	1069,4	4746,9	18,4	81,6
у тому числі:	14-15	4,6	...	4,6	...
	16-17	14,7	...	14,7	...
	18-29	1367,4	242,1	1125,3	17,7
	30 і старші	4429,6	827,3	3602,3	18,7
Сільська місцевість	2538,6	119,6	2419,0	4,7	95,3
у тому числі:	14-15	3,6	0,1	3,5	2,8
	16-17	13,5	2,2	11,3	16,3
	18-29	485,0	23,1	461,9	4,8
	30 і старші	2036,5	94,2	1942,3	4,6

<sup>1</sup> Дані вибіркового опитування домогосподарств у жовтні 2011 та 2012 рр.



3

*Освіта*





### 3.1. Розподіл населення у віці 15 років і старші, яке має освіту, за віковими групами

(за даними перепису населення 2001 року)

	Усього, осіб	Питома вага, %	
		жінки	чоловіки

#### Міські поселення та сільська місцевість

<b>Усього</b>	<b>38 951 157</b>	<b>54,0</b>	<b>46,0</b>
в тому числі у віці, років			
15-19	3865889	48,9	51,1
20-29	6835848	49,7	50,3
30-39	6565867	51,0	49,0
40-49	7246561	52,7	47,3
50-54	3159121	54,3	45,7
55-59	2038424	56,7	43,3
60 і старші	9239447	61,9	38,1

#### Міські поселення

<b>Усього</b>	<b>26 725 457</b>	<b>54,4</b>	<b>45,6</b>
в тому числі у віці, років			
15-19	2826122	49,0	51,0
20-29	4831687	50,1	49,9
30-39	4525002	52,3	47,7
40-49	5155972	54,1	45,9
50-54	2262452	55,2	44,8
55-59	1349169	56,7	43,3
60 і старші	5775053	61,9	38,1

#### Сільська місцевість

<b>Усього</b>	<b>12 225 700</b>	<b>53,1</b>	<b>46,9</b>
в тому числі у віці, років			
15-19	1039767	48,7	51,3
20-29	2004161	48,7	51,3
30-39	2040865	48,0	52,0
40-49	2090589	49,1	50,9
50-54	896669	52,1	47,9
55-59	689255	56,7	43,3
60 і старші	3464394	61,8	38,2

### 3.2. Питома вага жінок та чоловіків в загальній чисельності осіб, які навчалися у навчальних закладах різного рівня

	<i>(на початок навчального року; %)</i>					
	1995/96		2000/01		2009/10	
	жінки	чоловіки	жінки	чоловіки	жінки	чоловіки
<b>Усього навчалися</b>	<b>49,4</b>	<b>50,6</b>	<b>49,7</b>	<b>50,3</b>	<b>49,9</b>	<b>50,1</b>
у загальноосвітніх навчальних закладах	49,3	50,7	49,5	50,5	48,4	51,6
у тому числі:						
денних	49,4	50,6	49,7	50,3	48,6	51,4
вечірніх (змінних), включаючи тих, хто навчався заочно	45,6	54,4	43,6	56,4	36,5	63,5
у професійно-технічних навчальних закладах <sup>1</sup>	42,3	57,7	40,0	60,0	38,4	61,6
у вищих навчальних закладах						
I-II рівнів акредитації	55,7	44,3	54,0	46,0	53,1	46,9
III-IV рівнів акредитації	49,8	50,2	52,6	47,4	54,6	45,4

	<i>Продовження табл. 3.2</i>					
	2010/11		2011/12		2012/13	
	жінки	чоловіки	жінки	чоловіки	жінки	чоловіки
<b>Усього навчалися</b>	<b>49,6</b>	<b>50,4</b>	<b>49,5</b>	<b>50,5</b>	<b>49,4</b>	<b>50,6</b>
у загальноосвітніх навчальних закладах	48,4	51,6	48,5	51,5	48,6	51,4
у тому числі:						
денних	48,6	51,4	48,8	51,2	51,3	51,3
вечірніх (змінних), включаючи тих, хто навчався заочно	38,0	62,0	38,8	61,2	38,7	61,3
у професійно-технічних навчальних закладах <sup>1</sup>	38,5	61,5	38,6	61,4	38,1	61,9
у вищих навчальних закладах						
I-II рівнів акредитації	53,2	46,8	53,5	46,5	54,5	45,5
III-IV рівнів акредитації	53,8	46,2	53,0	47,0	52,8	47,2

<sup>1</sup> Дані щодо ПТНЗ наведені на початок 1996, 2001, 2010, 2011, 2012, 2013 рр.

### 3.3. Студенти ВНЗ I-II рівнів акредитації за галузями знань на початок 2010/11 навчального року, %

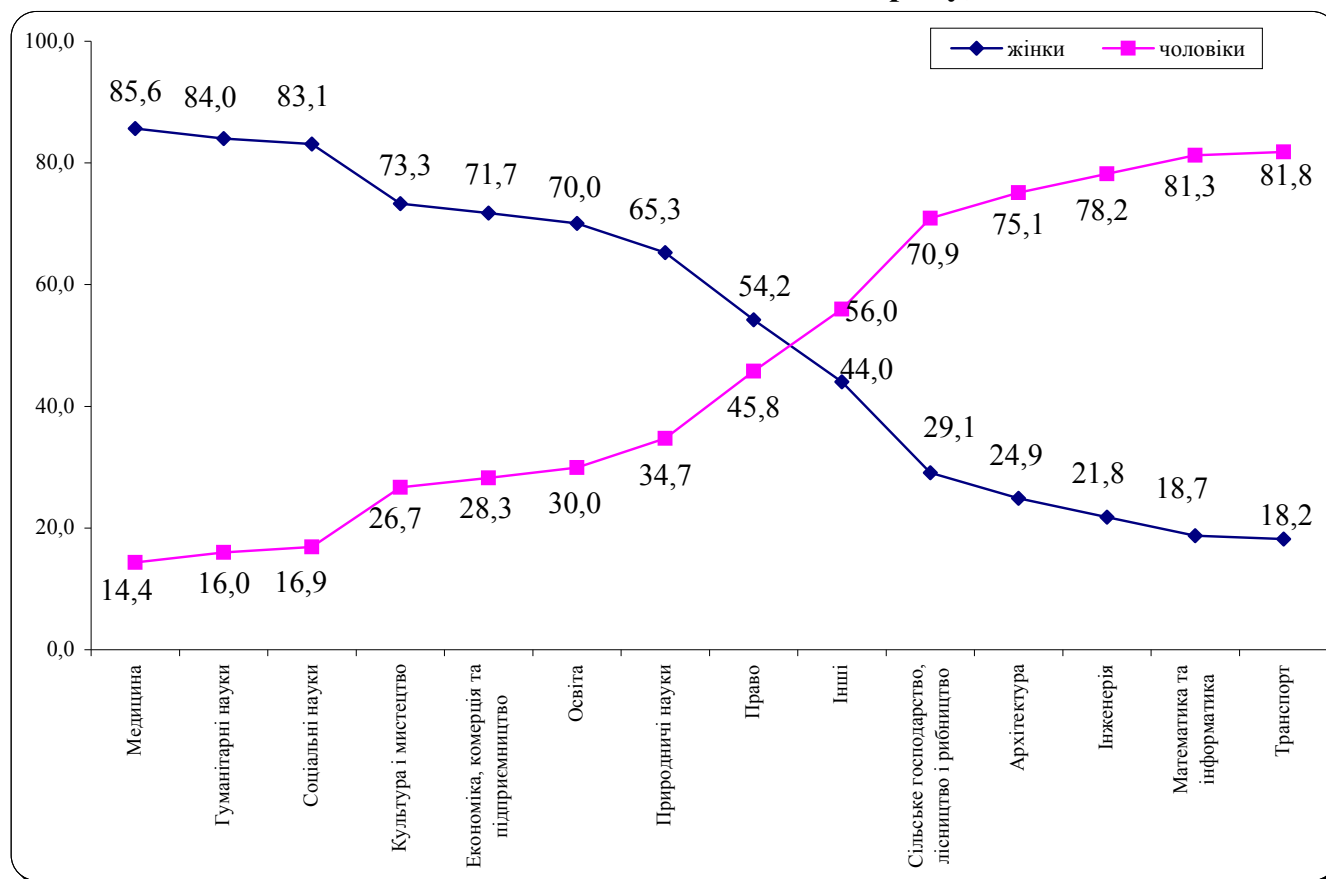

### 3.4. Студенти ВНЗ III-IV рівнів акредитації за галузями знань на початок 2010/11 навчального року, %

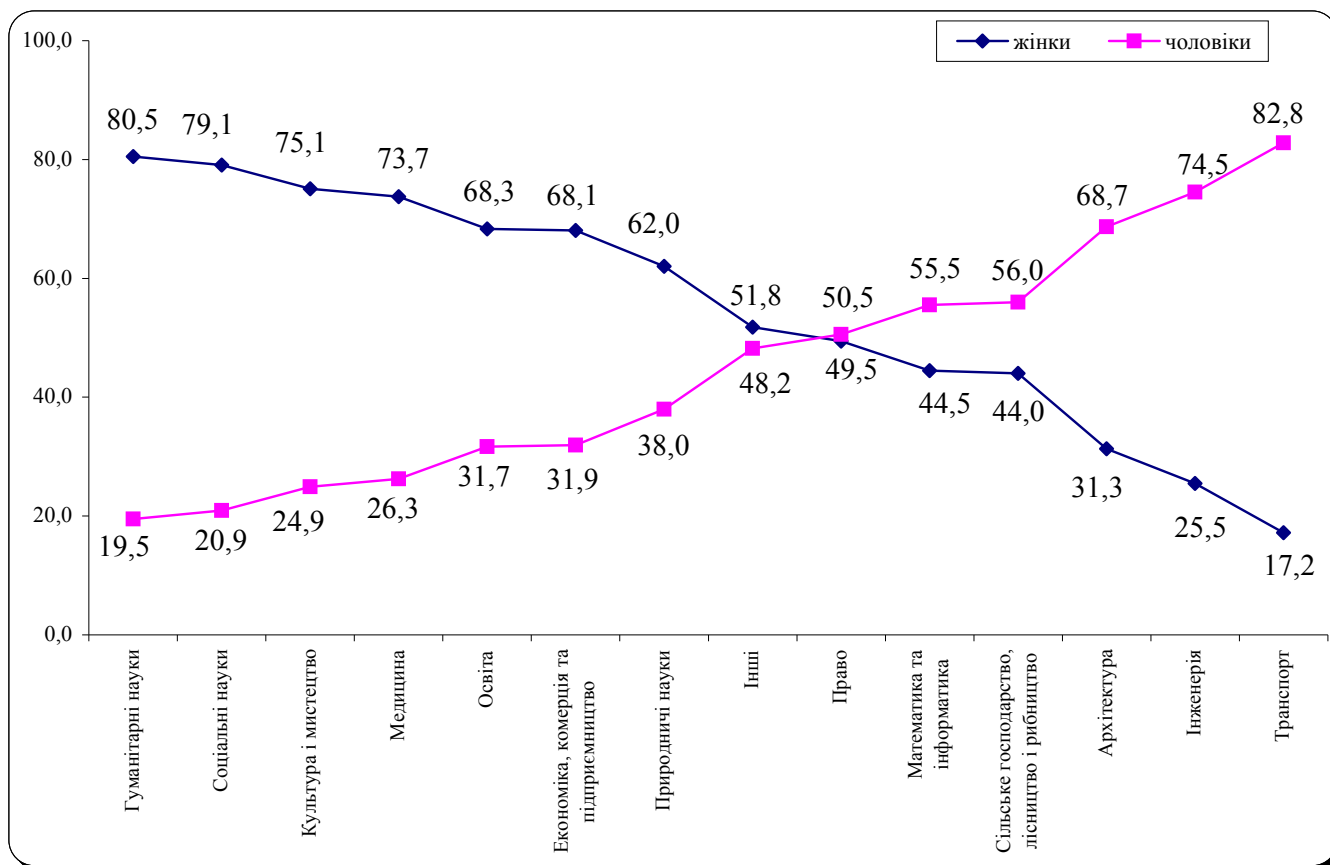

### 3.5. Студенти ВНЗ I-II рівнів акредитації за галузями знань на початок 2011/12 навчального року, %

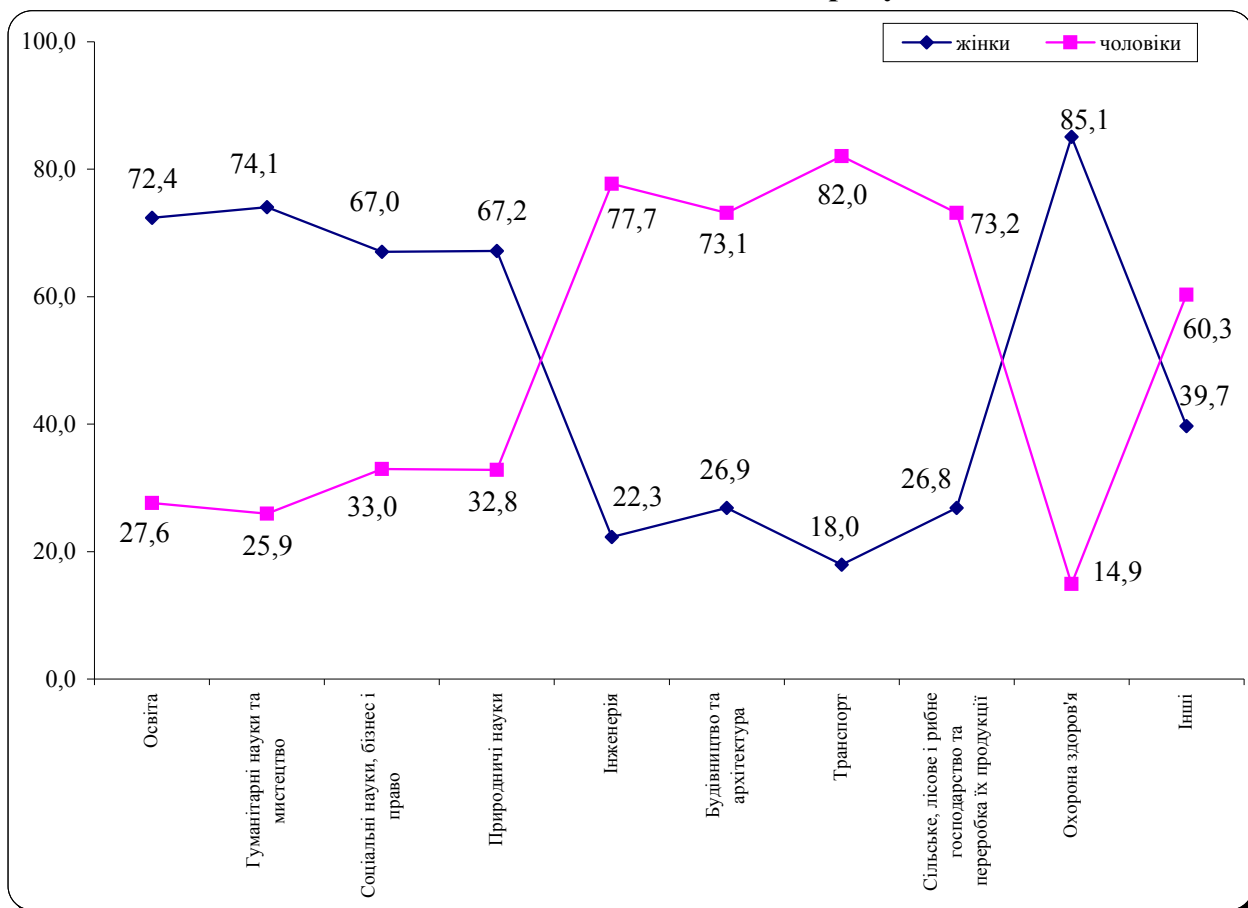

### 3.6. Студенти ВНЗ III-IV рівнів акредитації за галузями знань на початок 2011/12 навчального року, %

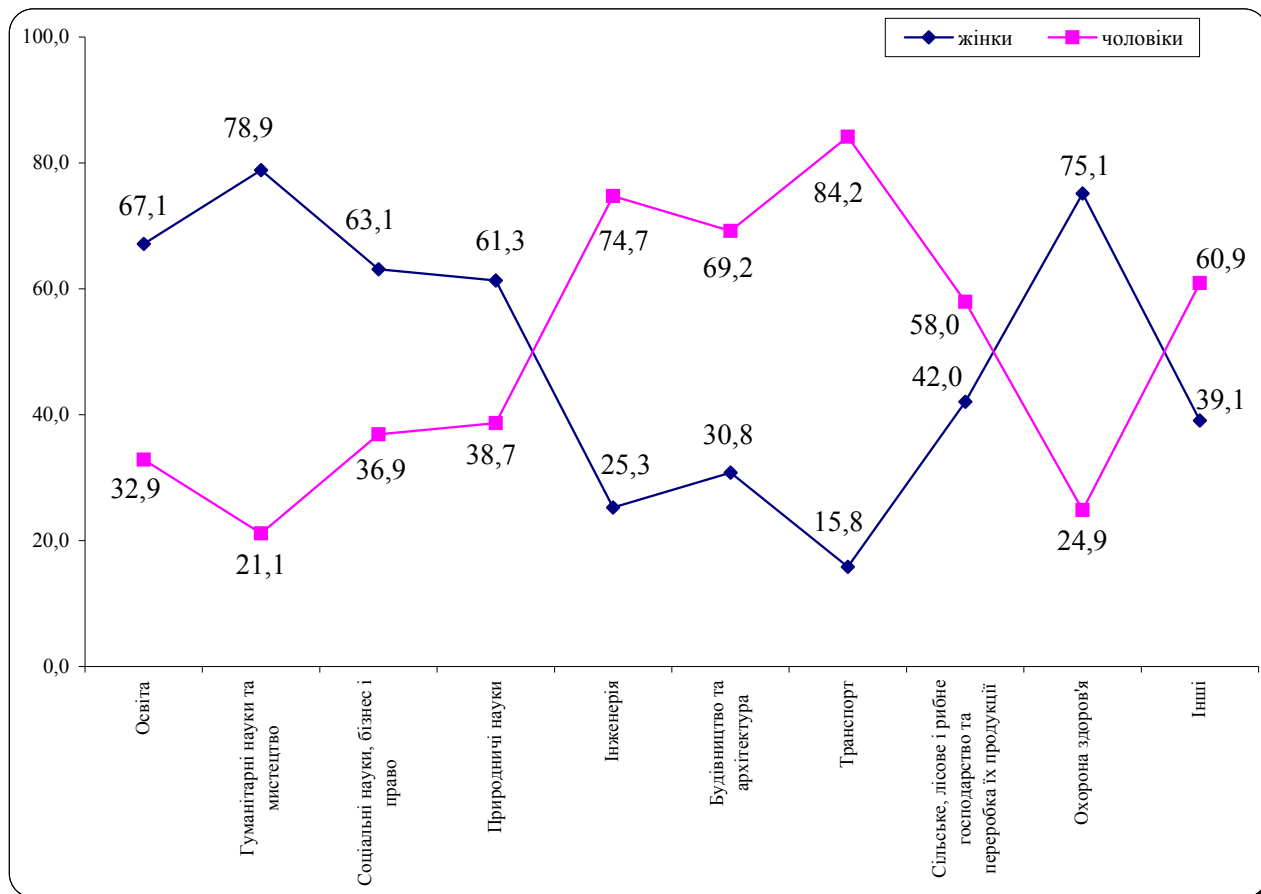

### 3.7. Студенти ВНЗ I-II рівнів акредитації за галузями знань на початок 2012/13 навчального року, %

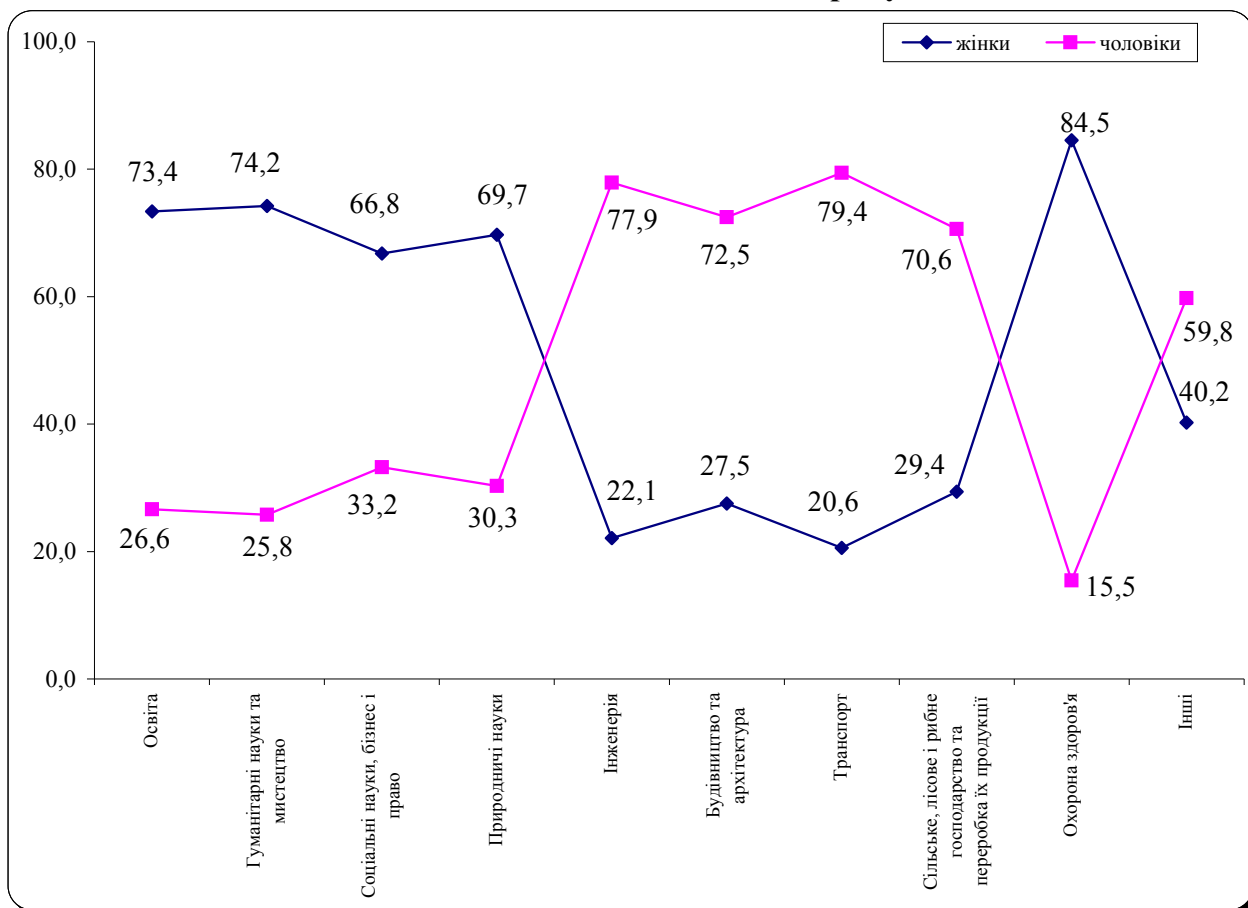

### 3.8. Студенти ВНЗ III-IV рівнів акредитації за галузями знань на початок 2012/13 навчального року, %

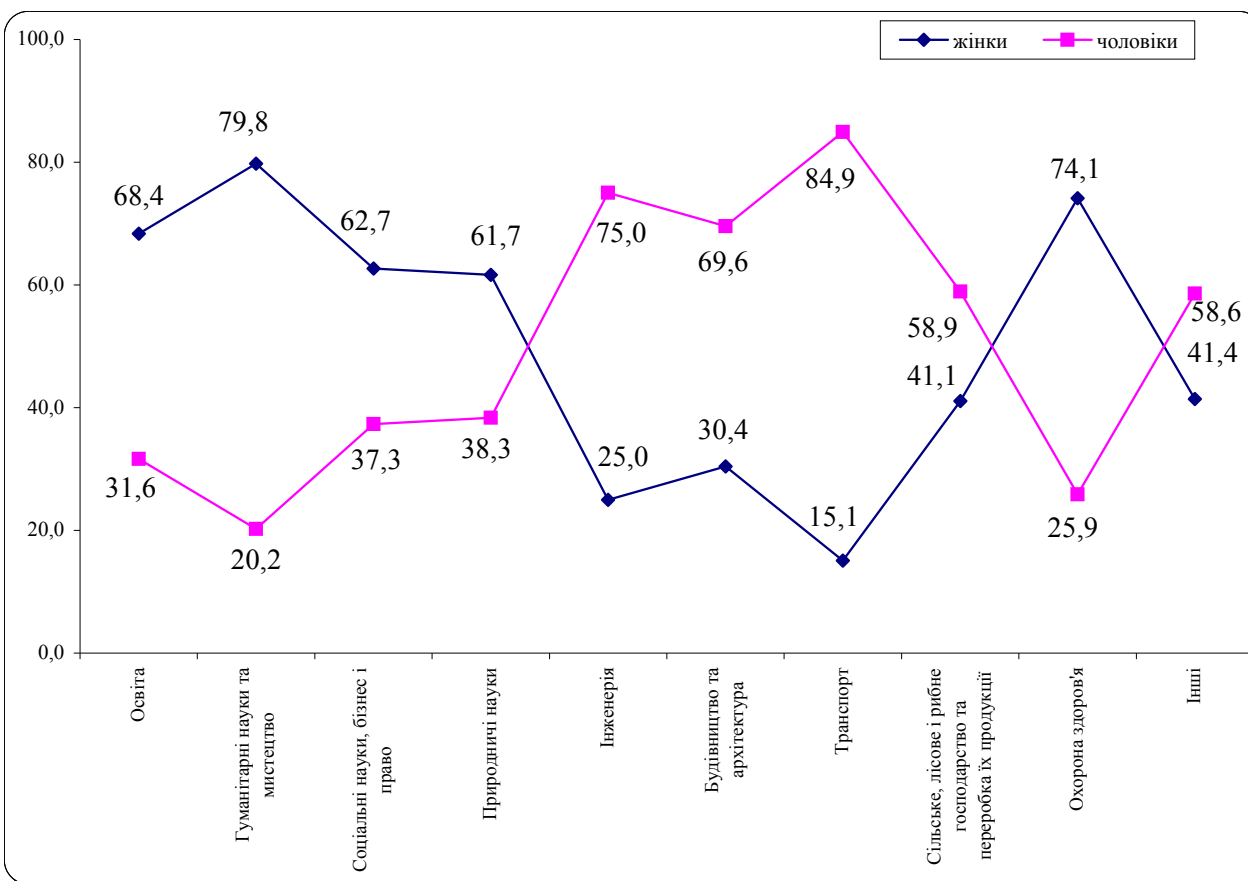

### 3.9. Розподіл дослідників, які виконували наукові дослідження і розробки, за секторами науки та науковими ступенями у 2010 році

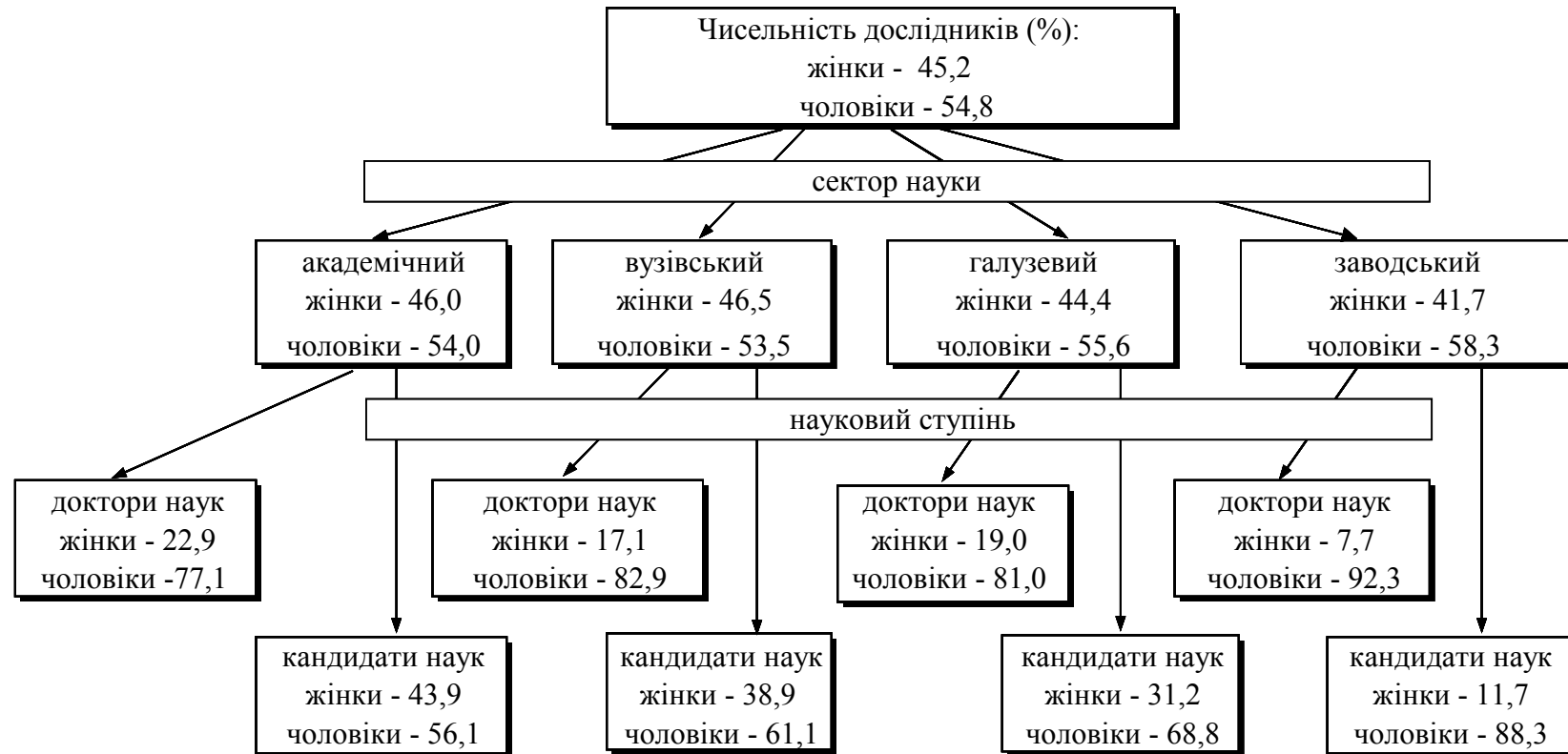

**3.10. Розподіл дослідників, які виконували наукові дослідження і розробки,  
за секторами науки та науковими ступенями у 2011 році**

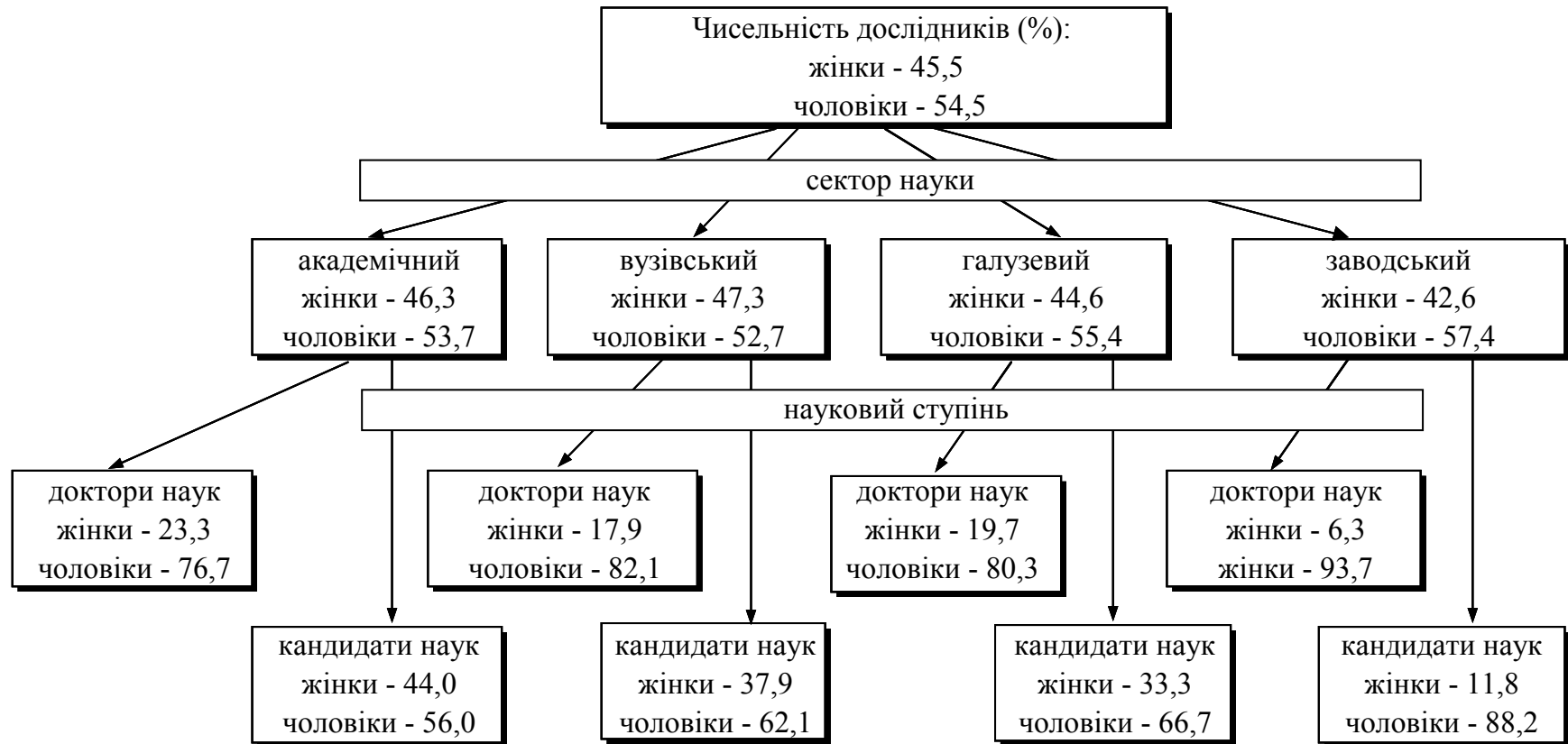

**3.11. Розподіл дослідників, які виконували наукові дослідження і розробки,  
за секторами науки та науковими ступенями у 2012 році**

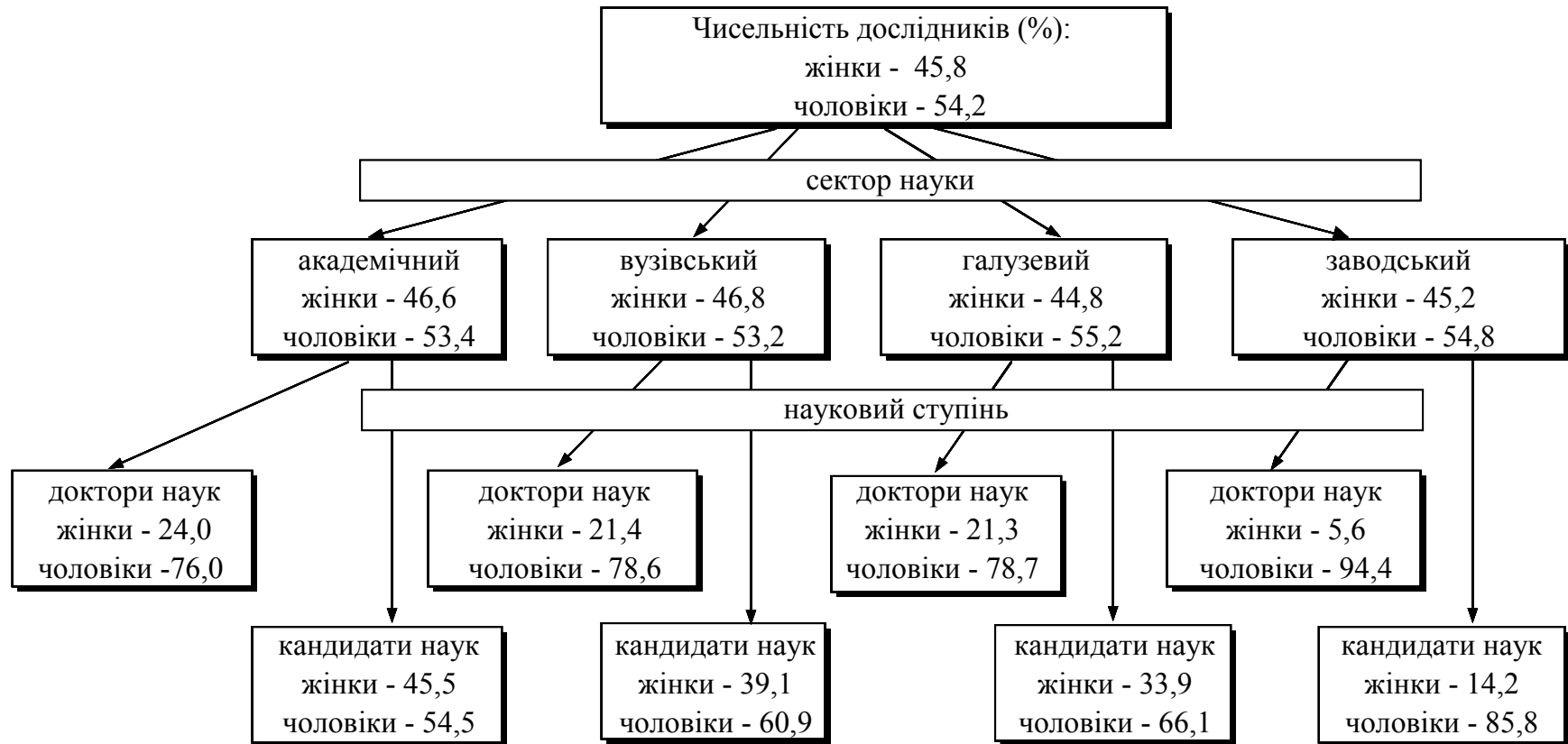



### 3.12. Чисельність кандидатів наук

	1995			2000			2009		
	усього, осіб	у тому числі,%		усього, осіб	у тому числі,%		усього, осіб	у тому числі,%	
		жінки	чоловіки		жінки	чоловіки		жінки	чоловіки
<b>Україна</b>	<b>57610</b>	<b>31,6</b>	<b>68,4</b>	<b>58741</b>	<b>34,7</b>	<b>65,3</b>	<b>81169</b>	<b>44,3</b>	<b>55,7</b>
у тому числі за віком, років									
до 30	1104	49,9	50,1	1815	52,4	47,6	6870	57,0	43,0
31-40	11463	38,7	61,3	9305	46,7	53,3	19198	58,1	41,9
41-50	17426	34,2	65,8	16654	38,7	61,3	17167	50,1	49,9
51-55	8003	30,4	69,6	9365	33,3	66,7	9822	41,2	58,8
56-60	12097	26,0	74,0	7398	27,8	72,2	9191	32,9	67,1
61-70	6488	23,2	76,8	12201	24,6	75,4	13180	28,8	71,2
70 і старші	1029	19,3	80,7	2003	22,4	77,6	5741	24,4	75,6

Продовження табл. 3.12

	2010			2011			2012 <sup>1</sup>		
	усього, осіб	у тому числі,%		усього, осіб	у тому числі,%		усього, осіб	у тому числі,%	
		жінки	чоловіки		жінки	чоловіки		жінки	чоловіки
<b>Україна</b>	<b>84000</b>	<b>45,7</b>	<b>54,3</b>	<b>84979</b>	<b>47,3</b>	<b>52,7</b>	<b>88057</b>	<b>49,0</b>	<b>51,0</b>
у тому числі за віком, років									
до 30	5884	58,8	41,2	5995	61,3	38,7	6203	62,29244	37,7
31-40	21752	58,7	41,3	23424	59,3	40,7	25788	60,32263	39,7
41-50	16969	52,4	47,6	16952	55,0	45,0	17532	57,07278	42,9
51-55	9869	43,5	56,5	9675	44,9	55,1	9608	46,88801	53,1
56-60	9081	35,9	64,1	8987	37,4	62,6	9016	38,69787	61,3
61-70	13013	29,6	70,4	12393	29,8	70,2	12183	30,75597	69,2
70 і старші	7432	25,0	75,0	7553	25,4	74,6	7727	25,66326	74,3

<sup>1</sup> Станом на 31.12

### 3.13. Чисельність докторів наук

	1995			2000			2009		
	усього, осіб	у тому числі,%		усього, осіб	у тому числі,%		усього, осіб	у тому числі,%	
		жінки	чоловіки		жінки	чоловіки		жінки	чоловіки
<b>Україна</b>	<b>9759</b>	<b>14,0</b>	<b>86,0</b>	<b>10339</b>	<b>15,2</b>	<b>84,8</b>	<b>13866</b>	<b>21,6</b>	<b>78,4</b>
у тому числі за віком, років									
до 30	1	–	100,0	2	–	100,0	2	–	100,0
31-40	270	18,1	81,9	232	25,0	75,0	463	44,1	55,9
41-50	1826	13,7	86,3	1698	18,7	81,3	2032	34,4	65,6
51-55	1461	13,7	86,3	1658	16,3	83,7	1964	26,5	73,5
56-60	2604	12,7	87,3	1639	15,1	84,9	2358	20,5	79,5
61-70	2671	15,7	84,3	3778	12,5	87,5	4102	15,7	84,3
70 і старші	926	12,5	87,5	1332	15,6	84,4	2945	15,0	85,0

Продовження табл. 3.13

	2010			2011			2012 <sup>1</sup>		
	усього, осіб	у тому числі,%		усього, осіб	у тому числі,%		усього, осіб	у тому числі,%	
		жінки	чоловіки		жінки	чоловіки		жінки	чоловіки
<b>Україна</b>	<b>14418</b>	<b>22,6</b>	<b>77,4</b>	<b>14895</b>	<b>23,8</b>	<b>76,2</b>	<b>15592</b>	<b>25,4</b>	<b>74,6</b>
у тому числі за віком, років									
до 30	3	33,3	66,7	7	–	100,0	7	14,3	85,7
31-40	529	42,9	57,1	648	44,0	56,0	812	46,9	53,1
41-50	1977	36,3	63,7	2041	38,8	61,2	2147	42,6	57,4
51-55	1925	30,2	69,8	1977	31,8	68,2	2011	33,9	66,1
56-60	2295	22,7	77,3	2307	24,3	75,7	2451	26,2	73,8
61-70	4099	16,8	83,2	4139	17,4	82,6	4176	18,0	82,0
70 і старші	3590	14,7	85,3	3776	15,0	85,0	3988	14,9	85,1

<sup>1</sup> Станом на 31.12

### 3.14. Розподіл дослідників (які виконували наукові дослідження й розробки) за галузями наук у 2010 році

	Чисельність		З них мають науковий ступінь, %			
	дослідників, осіб		доктора наук		кандидата наук	
	жінки	чоловіки	жінки	чоловіки	жінки	чоловіки
<b>Усього</b>	<b>33159</b>	<b>40254</b>	<b>3,0</b>	<b>8,7</b>	<b>20,8</b>	<b>24,9</b>
у тому числі за галузями наук						
фізико-математичні науки	2145	5387	4,7	17,5	29,3	35,4
хімічні науки	1399	1179	2,4	13,2	31,7	39,5
біологічні науки	2632	1772	4,7	12,6	33,1	35,9
геологічні науки	975	1181	2,6	13,6	19,5	33,4
географічні науки	166	154	4,2	3,9	12,0	27,9
сільськогосподарські науки	3076	2993	1,3	7,6	22,4	31,0
ветеринарні науки	245	186	0,8	10,8	26,9	43,0
медичні науки	3126	1614	9,7	27,2	38,8	38,2
фармацевтичні науки	151	98	2,6	10,2	20,5	26,5
технічні науки	11706	19321	0,5	3,5	5,5	14,2
історичні науки	674	332	2,2	13,6	21,7	37,7
філологічні науки	352	126	9,1	25,4	38,9	42,1
мистецтвознавство	179	57	8,9	22,8	46,4	38,6
національна безпека	118	120	1,7	4,2	7,6	25,0
соціологічні науки	104	52	14,4	30,8	34,6	50,0
політичні науки	119	158	9,2	21,5	47,1	43,7
філософські науки	67	106	9,0	27,4	65,7	59,4
державне управління	17	14	5,9	14,3	58,8	35,7
економічні науки	1552	1050	4,1	13,6	26,2	35,6
юридичні науки	482	374	2,9	5,1	17,0	21,7
педагогічні науки	528	260	8,1	19,2	35,6	40,0
психологічні науки	205	80	5,9	17,5	47,8	41,3
фізичне виховання і спорт	43	37	2,3	8,1	30,2	24,3
організації, що мають багатогалузевий профіль	3098	3603	1,7	6,2	25,4	32,8

**3.15. Розподіл дослідників (які виконували наукові дослідження й розробки) за галузями наук у 2011 році**

	Чисельність		З них мають науковий ступінь, %			
	дослідників, осіб		доктора наук		кандидата наук	
	жінки	чоловіки	жінки	чоловіки	жінки	чоловіки
<b>Усього</b>	<b>32018</b>	<b>38360</b>	<b>3,1</b>	<b>8,9</b>	<b>20,7</b>	<b>24,8</b>
у тому числі за галузями наук						
фізико-математичні науки	2117	5244	4,7	17,6	29,1	35,7
хімічні науки	1442	1178	2,2	12,7	29,1	38,6
біологічні науки	2589	1666	4,3	12,6	31,9	35,5
геологічні науки	979	1129	2,7	13,8	20,4	34,5
географічні науки	216	207	4,2	6,3	10,6	31,9
сільськогосподарські науки	2871	2554	1,6	8,4	22,2	31,4
ветеринарні науки	236	166	0,8	14,5	25,0	44,0
медичні науки	3012	1620	10,1	27,3	38,2	37,8
фармацевтичні науки	182	103	2,2	6,8	13,7	25,2
технічні науки	11312	18602	0,6	3,6	5,7	13,8
історичні науки	686	362	1,7	13,3	20,1	41,7
філологічні науки	352	122	8,5	27,9	38,6	41,8
мистецтвознавство	152	68	11,2	20,6	57,2	32,4
національна безпека	45	62	—	—	2,2	12,9
соціологічні науки	113	60	14,2	30,0	39,8	50,0
політичні науки	123	167	8,9	22,8	47,2	41,3
філософські науки	69	107	8,7	26,2	62,3	57,9
державне управління	19	16	15,8	12,5	52,6	43,8
економічні науки	1360	939	4,9	14,3	26,6	35,6
юридичні науки	475	434	3,2	4,8	16,6	16,8
педагогічні науки	547	241	7,5	18,3	35,5	37,3
психологічні науки	205	93	5,4	17,2	48,8	44,1
фізичне виховання і спорт	36	28	2,8	3,6	25,0	35,7
організації, що мають багатогалузевий профіль	2880	3192	1,9	7,1	26,1	34,2

### 3.16. Розподіл дослідників (які виконували наукові дослідження й розробки) за галузями наук у 2012 році

	Чисельність		З них мають науковий ступінь, %			
	дослідників, осіб		доктора наук		кандидата наук	
	жінки	чоловіки	жінки	чоловіки	жінки	чоловіки
<b>Усього</b>	<b>31426</b>	<b>37173</b>	<b>3,3</b>	<b>9,2</b>	<b>21,4</b>	<b>24,6</b>
у тому числі за галузями наук						
фізико-математичні науки	1968	4974	4,7	17,9	30,9	36,5
хімічні науки	1560	1227	1,9	11,8	27,3	36,2
біологічні науки	2643	1683	4,7	14,1	32,6	34,7
геологічні науки	929	1093	3,3	13,9	20,7	33,7
географічні науки	212	238	4,7	5,0	11,3	27,3
сільськогосподарські науки	2812	2427	1,9	8,8	23,7	29,7
ветеринарні науки	213	139	0,9	15,1	27,7	42,4
медичні науки	2835	1564	11,1	27,4	39,7	36,9
фармацевтичні науки	167	108	3,6	7,4	19,2	25,9
технічні науки	11132	18096	0,6	3,8	6,1	14,0
історичні науки	777	400	2,3	12,8	23,3	35,0
філологічні науки	354	115	7,6	28,7	41,0	43,5
мистецтвознавство	149	65	13,4	21,5	52,3	27,7
національна безпека	34	40	—	—	2,9	12,5
соціологічні науки	148	64	12,8	29,7	29,1	40,6
політичні науки	147	174	6,8	24,1	45,6	47,1
філософські науки	71	103	5,6	27,2	67,6	58,3
державне управління	21	22	—	9,1	33,3	54,3
економічні науки	1195	774	6,2	16,8	27,8	35,8
юридичні науки	422	388	3,1	5,4	21,1	18,8
педагогічні науки	607	242	9,2	18,2	33,4	36,4
психологічні науки	209	92	6,7	17,4	47,8	47,8
фізичне виховання і спорт	36	38	2,8	5,3	30,6	23,7
організації, що мають багатогалузевий профіль	2785	3107	2,3	7,9	27,3	34,0



# **4**

## ***Зайнятість та безробіття***





#### 4.1. Рівень економічної активності населення за рівнем освіти<sup>1</sup>

(у віці 15-70 років; %)

	2000		2005		2009	
	жінки	чоловіки	жінки	чоловіки	жінки	чоловіки
<b>Усього</b>	<b>58,4</b>	<b>68,5</b>	<b>57,0</b>	<b>67,9</b>	<b>58,1</b>	<b>69,2</b>
у тому числі за освітою						
повна вища	78,4	84,1	76,4	84,1	76,3	83,1
базова вища	74,7	81,7	52,9	60,7	50,7	54,5
неповна вища	—	—	68,1	76,9	68,6	77,7
повна загальна середня	53,8	65,6	56,1	71,5	52,6	69,7
базова загальна середня	30,8	38,8	33,1	44,1	34,4	45,6
початкова загальна або не мають освіти	17,1	25,7	20,4	21,8	17,3	17,9

Продовження табл. 4.1

	2010		2011		2012	
	жінки	чоловіки	жінки	чоловіки	жінки	чоловіки
<b>Усього</b>	<b>58,4</b>	<b>69,6</b>	<b>58,5</b>	<b>70,7</b>	<b>58,6</b>	<b>71,3</b>
у тому числі за освітою						
повна вища	75,7	83,5	74,6	83,9	74,3	84,5
базова вища	52,5	56,9	48,5	55,3	50,3	52,2
неповна вища	68,2	78,1	66,9	78,2	66,2	77,8
повна загальна середня	53,1	69,7	53,3	71,0	53,2	71,7
базова загальна середня	33,9	45,0	33,1	43,7	30,7	39,6
початкова загальна або не мають освіти	15,7	17,0	14,2	12,9	11,3	12,6

<sup>1</sup> Дані наведено за матеріалами вибіркового обстеження населення (домогосподарств) з питань економічної активності.

## 4.2. Рівень економічної активності населення за віковими групами<sup>1</sup>

(у віці 15-70 років; %)

	2000		2005		2009	
	жінки	чоловіки	жінки	чоловіки	жінки	чоловіки
<b>Усього</b>	<b>58,4</b>	<b>68,5</b>	<b>57,0</b>	<b>67,9</b>	<b>58,1</b>	<b>69,2</b>
у тому числі у віці, років						
15-24	37,3	42,8	35,5	44,7	36,5	47,1
25-29	79,4	90,0	73,5	89,2	72,3	88,6
30-34	84,0	91,0	77,3	88,6	77,7	89,6
35-39	85,6	90,9	82,4	89,0	82,2	90,2
40-49	85,5	88,9	82,9	85,9	83,2	84,4
50-59	55,8	76,6	57,2	74,2	56,5	71,5
60-70	16,3	24,7	20,3	26,7	21,8	27,0

Продовження табл. 4.2

	2010		2011		2012	
	жінки	чоловіки	жінки	чоловіки	жінки	чоловіки
<b>Усього</b>	<b>58,4</b>	<b>69,6</b>	<b>58,5</b>	<b>70,7</b>	<b>58,6</b>	<b>71,3</b>
у тому числі у віці, років						
15-24	35,2	45,6	36,6	46,5	35,0	46,3
25-29	70,9	88,6	69,0	90,1	71,0	91,7
30-34	77,5	89,3	75,2	90,9	75,4	91,1
35-39	82,6	89,5	81,6	89,4	81,2	90,2
40-49	83,7	85,6	84,2	86,4	83,9	86,9
50-59	58,0	73,1	58,5	73,9	59,0	74,1
60-70	22,1	27,1	22,1	27,4	21,7	27,4

<sup>1</sup> Дані наведено за матеріалами вибірових обстежень населення (домогосподарств) з питань економічної активності.

#### 4.3. Населення у віці 15-70 років за економічною активністю у 2010 році<sup>1</sup>

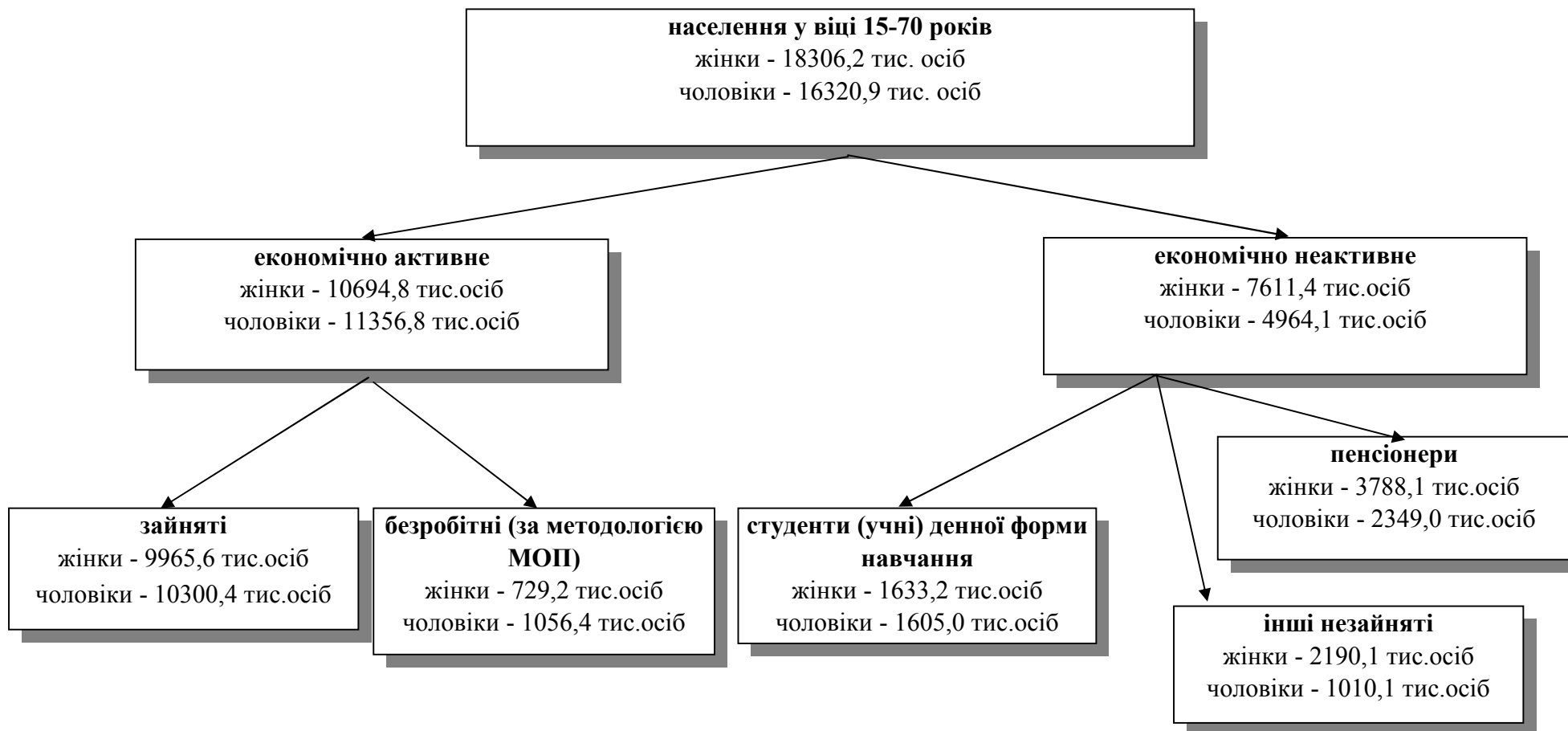

<sup>1</sup> Дані наведено за матеріалами вибірових обстежень населення (домогосподарств) з питань економічної активності.

#### 4.4. Населення у віці 15-70 років за економічною активністю у 2011 році<sup>1</sup>

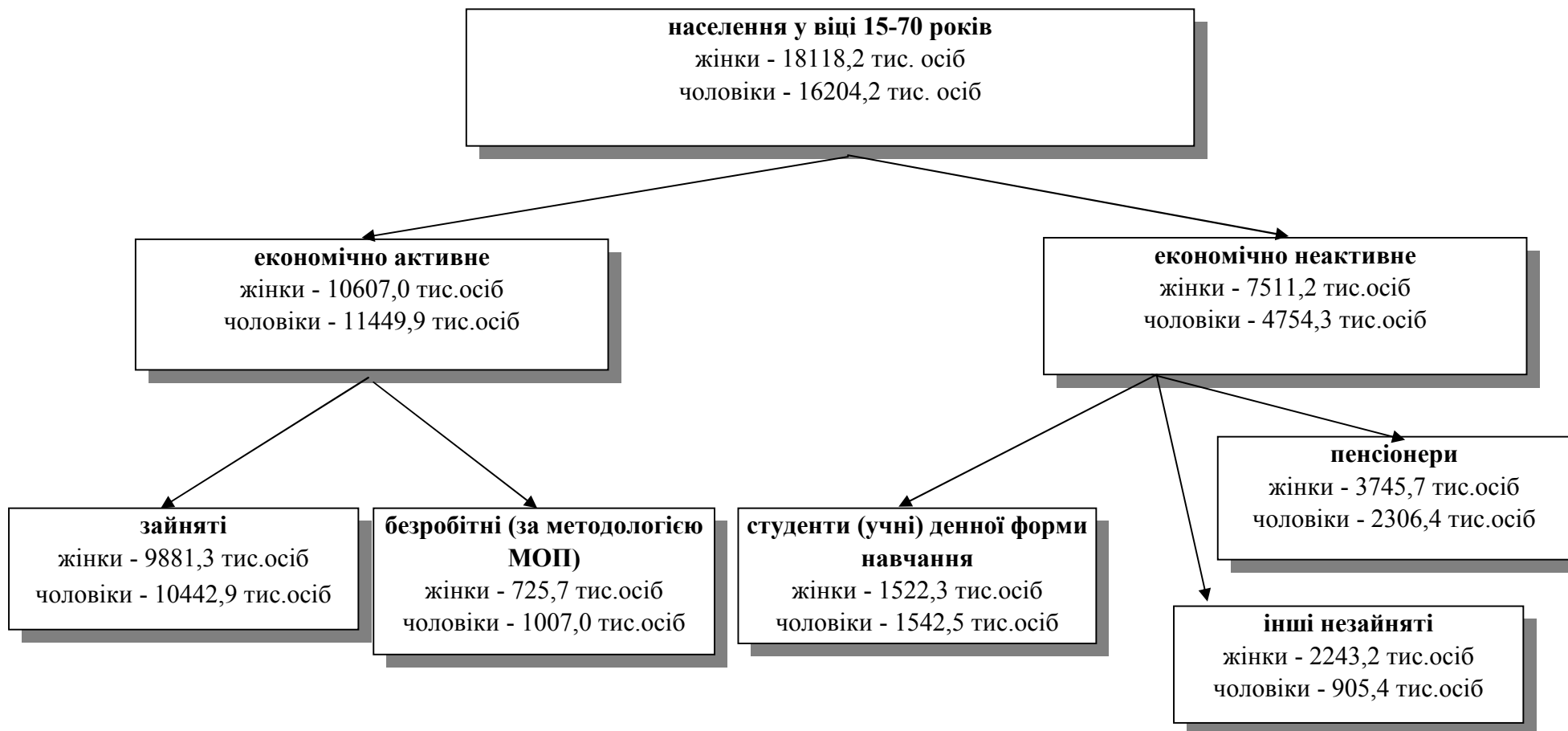

<sup>1</sup> Дані наведено за матеріалами вибірових обстежень населення (домогосподарств) з питань економічної активності.

#### 4.5. Населення у віці 15-70 років за економічною активністю у 2012 році<sup>1</sup>

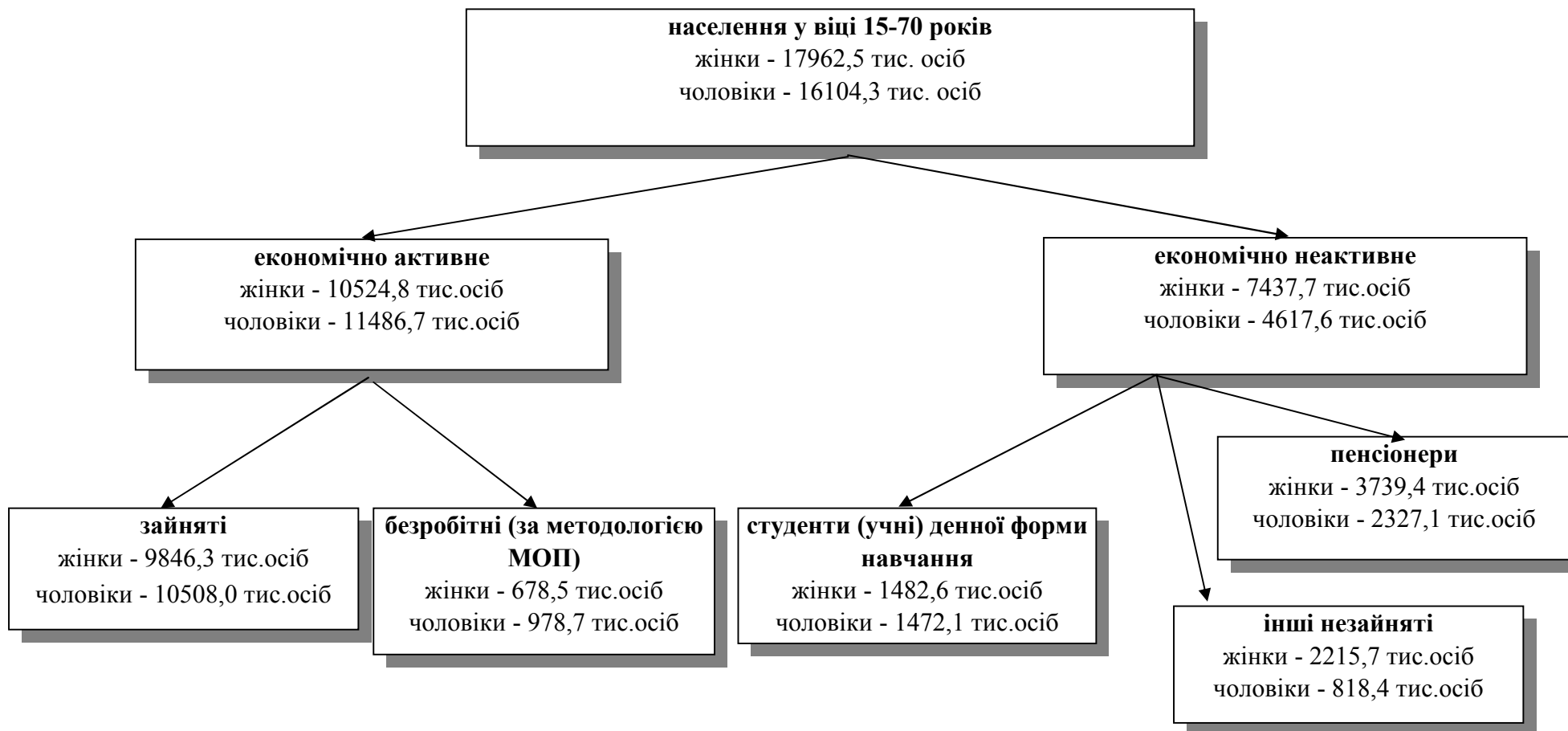

<sup>1</sup> Дані наведено за матеріалами вибіркового обстеження населення (домогосподарств) з питань економічної активності.

#### 4.6. Рівень безробіття населення (за методологією МОП) за рівнем освіти<sup>1</sup>

(у віці 15-70 років; % до економічно активного населення)

	2000		2005		2009	
	жінки	чоловіки	жінки	чоловіки	жінки	чоловіки
<b>Безробітне населення</b>	<b>11,6</b>	<b>11,6</b>	<b>6,8</b>	<b>7,5</b>	<b>7,3</b>	<b>10,3</b>
у тому числі за освітою						
повна вища	8,0	7,0	4,0	4,4	6,2	7,3
базова вища	12,0	11,6	5,2	10,0	14,1	16,9
неповна вища	—	—	7,1	6,8	7,3	10,7
повна загальна середня	12,7	12,9	9,0	8,8	8,2	11,7
базова загальна середня	8,3	11,5	5,6	8,4	6,5	8,7
початкова загальна або не мають освіти	2,0	6,6	1,9	2,6	2,1	0,6

Продовження табл. 4.6

	2010		2011		2012	
	жінки	чоловіки	жінки	чоловіки	жінки	чоловіки
<b>Безробітне населення</b>	<b>6,8</b>	<b>9,3</b>	<b>6,8</b>	<b>8,8</b>	<b>6,4</b>	<b>8,5</b>
у тому числі за освітою						
повна вища	6,4	7,4	6,0	7,5	6,5	7,8
базова вища	15,1	14,0	18,5	22,0	13,3	12,5
неповна вища	6,5	8,9	6,6	7,8	5,4	7,8
повна загальна середня	7,4	10,2	7,7	9,6	7,3	9,1
базова загальна середня	5,4	9,9	5,0	8,4	4,2	8,1
початкова загальна або не мають освіти <sup>2</sup>	...	...	...	...	...	...

<sup>1</sup> Дані наведено за матеріалами вибірових обстежень населення (домогосподарств) з питань економічної активності.

<sup>2</sup> Інформація щодо безробітного населення за рівнем освіти не наведена через високий рівень коефіцієнта варіації.

#### 4.7. Рівень безробіття населення (за методологією МОП) за віковими групами<sup>1</sup>

(у віці 15-70 років; % до економічно активного населення)

	2000		2005		2009	
	жінки	чоловіки	жінки	чоловіки	жінки	чоловіки
<b>Безробітне населення</b>	<b>11,6</b>	<b>11,6</b>	<b>6,8</b>	<b>7,5</b>	<b>7,3</b>	<b>10,3</b>
у тому числі у віці, років						
15-24	25,3	23,3	14,4	15,2	15,1	19,8
25-29	13,1	15,1	7,7	7,5	9,8	10,9
30-34	12,6	11,7	7,3	6,4	7,1	9,7
35-39	10,9	10,3	6,1	6,8	7,0	8,8
40-49	9,3	9,1	6,5	6,5	6,8	9,3
50-59	7,4	7,4	4,0	5,7	4,3	7,3
60-70	1,4	1,0	0,2	0,3	0,1	0,1

Продовження табл. 4.7

	2010		2011		2012	
	жінки	чоловіки	жінки	чоловіки	жінки	чоловіки
<b>Безробітне населення</b>	<b>6,8</b>	<b>9,3</b>	<b>6,8</b>	<b>8,8</b>	<b>6,4</b>	<b>8,5</b>
у тому числі у віці, років						
15-24	16,7	17,8	18,7	18,6	16,1	18,1
25-29	8,1	11,2	8,2	9,9	8,0	10,6
30-34	6,9	8,8	6,2	8,3	6,3	7,6
35-39	6,8	8,6	6,0	8,4	5,8	7,1
40-49	6,0	7,6	5,7	7,0	5,8	6,7
50-59	3,9	6,8	4,2	6,0	4,1	6,5
60-70	0,0	0,1	0,1	0,0	0,1	-

<sup>1</sup> Дані наведено за матеріалами вибірових обстежень населення (домогосподарств) з питань економічної активності.

#### 4.8. Рівень безробіття жінок (за методологією МОП) за віковими групами у 2000 та 2012 рр.

(у % до економічно активного населення)

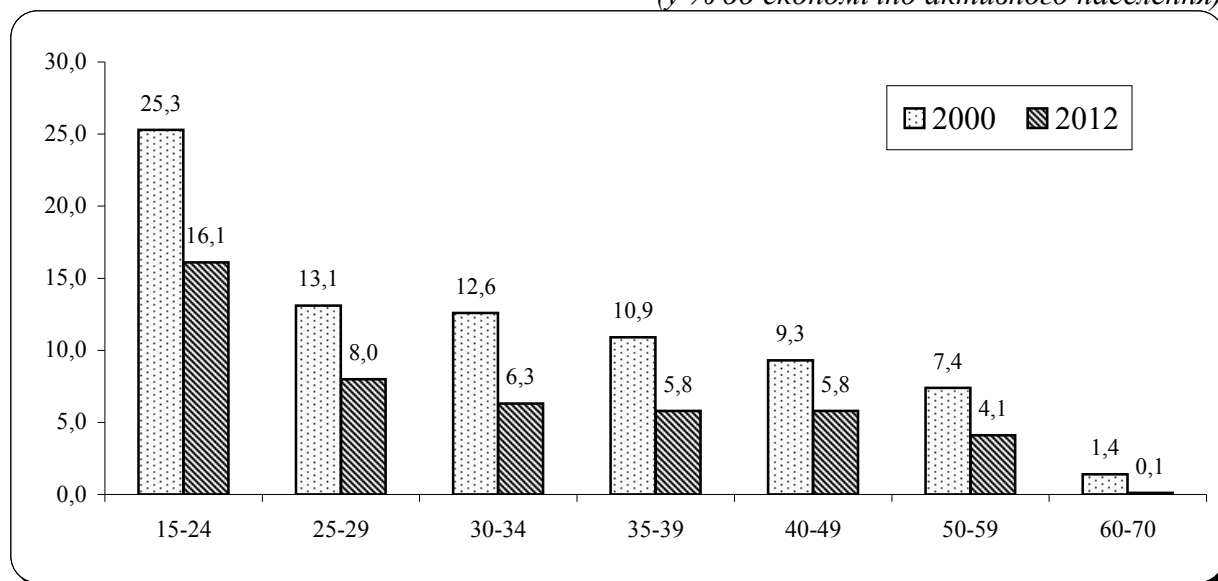

#### 4.9. Рівень безробіття чоловіків (за методологією МОП) за віковими групами у 2000 та 2012 рр.

(у % до економічно активного населення)

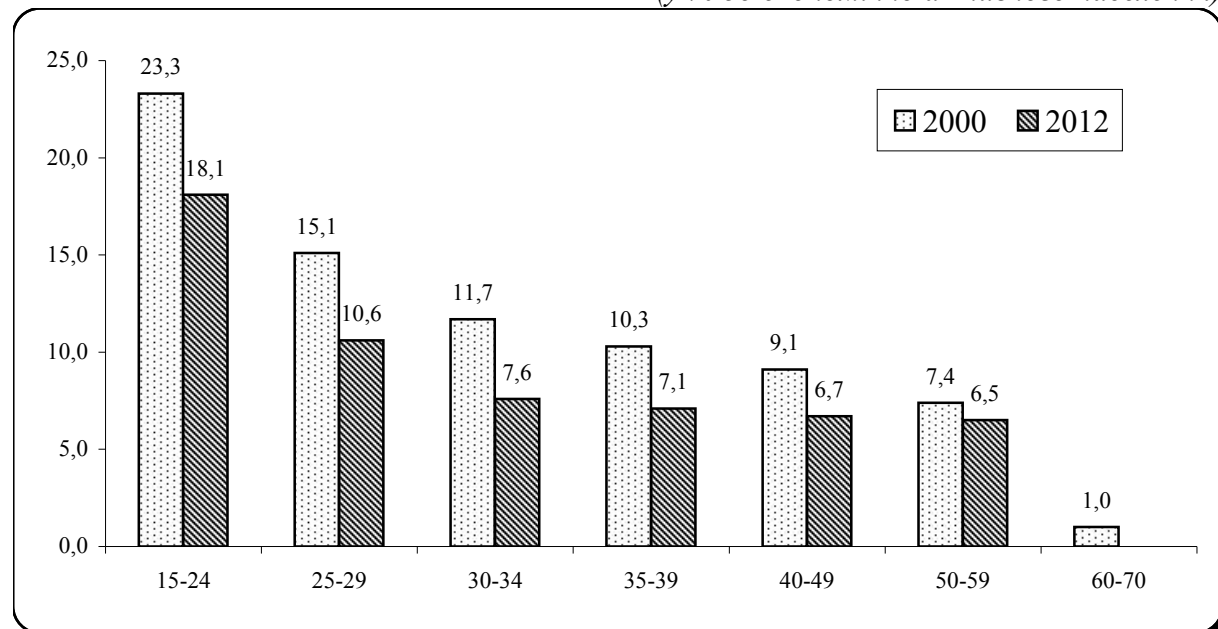



#### 4.10. Чисельність зайнятого населення за статусами зайнятості<sup>1</sup>

(у віці 15-70 років; тис. осіб)

	2010		2011		2012	
	жінки	чоловіки	жінки	чоловіки	жінки	чоловіки
<b>Усього</b>	<b>9965,6</b>	<b>10300,4</b>	<b>9881,3</b>	<b>10442,9</b>	<b>9846,3</b>	<b>10508,0</b>
у тому числі						
працюючі за наймом	8016,6	8417,3	7898,0	8510,1	7924,8	8608,9
працюючі у секторі самостійної зайнятості	1949,0	1883,1	1983,3	1932,8	1921,5	1899,1

#### 4.11. Розподіл зайнятого населення за статусами зайнятості<sup>1</sup>

(%)

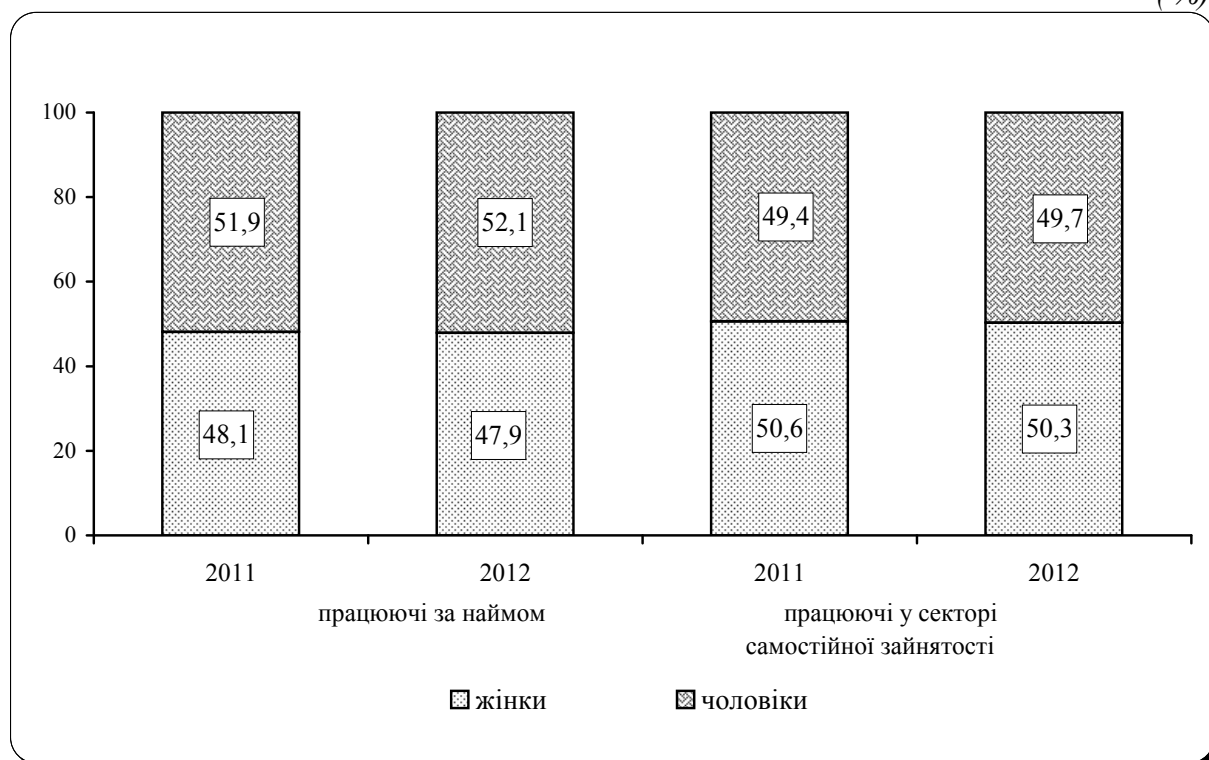

<sup>1</sup> Дані наведено за матеріалами вибірових обстежень населення (домогосподарств) з питань економічної активності.

#### 4.12. Середньомісячна заробітна плата працівників за видами економічної діяльності

	2010			2011			2012		
	жінок, грн.	чоло- віків, грн.	заробітна плата жі- нок до за- робітної плати чо- ловіків, %	жінок, грн.	чоло- віків, грн.	заробітна плата жі- нок до за- робітної плати чо- ловіків, %	жінок, грн.	чоло- віків, грн.	заробітна плата жі- нок до за- робітної плати чо- ловіків, %
<b>Усього</b>	<b>1974</b>	<b>2538</b>	<b>77,8</b>	<b>2272</b>	<b>3035</b>	<b>74,9</b>	<b>2661</b>	<b>3429</b>	<b>77,6</b>
Сільське господарство, мисливство та пов'язані з ними послуги	1361	1464	92,9	1639	1881	87,1	1871	2096	89,3
Лісове господарство та пов'язані з ним послуги	1714	1802	95,1	2157	2331	92,6	2439	2555	95,5
Рибальство, рибництво	1239	1182	104,9	1499	1343	111,6	1741	1518	114,7
Промисловість	2014	2925	68,8	2421	3534	68,5	2732	3946	69,2
Будівництво	1549	1805	85,8	1918	2332	82,2	2135	2577	82,8
Торгівля; ремонт автомобілів, побутових виробів та предметів особистого вжитку	1693	2048	82,6	2094	2567	81,6	2431	2945	82,6
Діяльність готелів та ресторанів	1371	1647	83,3	1672	1994	83,8	1933	2301	84,0
Діяльність транспорту та зв'язку	2309	2999	77,0	2647	3451	76,7	2951	3797	77,7
діяльність наземного транспорту	2225	2410	92,3	2589	2745	94,3	2938	2981	98,6
діяльність водного транспорту	2846	3033	93,8	3136	3521	89,1	2866	3343	85,7
діяльність авіаційного транспорту	5803	7317	79,3	7587	9357	81,1	7921	10997	72,0
додаткові транспортні послуги та допоміжні операції	2543	3208	79,3	2955	3683	80,2	3334	4123	80,9
діяльність пошти та зв'язку	1972	3172	62,2	2139	3602	59,4	2302	3915	58,8
Фінансова діяльність	4068	5655	71,9	4677	6658	70,2	5211	7491	69,6
Операції з нерухомим майном, оренда, інжиніринг та надання послуг підприємцям	2366	2498	94,7	2851	3007	94,8	3368	3493	96,4
з них дослідження і розробки	2642	3094	85,4	2949	3574	82,5	3406	4152	82,0
Державне управління	2619	2982	87,9	2891	3347	86,4	3273	3753	87,2
Освіта	1830	2079	88,0	2027	2257	89,8	2470	2714	91,0
Охорона здоров'я та надання соціальної допомоги	1599	1775	90,0	1742	1936	90,0	2159	2386	90,5
Надання комунальних та індивідуальних послуг; діяльність у сфері культури та спорту	1763	2499	70,6	2025	2886	70,2	2525	3568	70,8
з них діяльність у сфері культури та спорту, відпочинку та розваг	1831	2808	65,2	2067	3259	63,4	2606	4100	63,6

**Примітка:** дані наведено по підприємствах, установах, організаціях та їхніх відокремлених підрозділах із кількістю найманих працівників 10 і більше осіб.

#### 4.13. Вивільнення працівників за видами економічної діяльності<sup>1</sup>

	(у % до загальної кількості вивільнених)					
	2010		2011		2012	
	жінки	чоловіки	жінки	чоловіки	жінки	чоловіки
<b>Усього</b>	<b>54,5</b>	<b>45,5</b>	<b>55,5</b>	<b>44,5</b>	<b>59,6</b>	<b>40,4</b>
у тому числі за видами економічної діяльності						
Сільське господарство, мисливство, лісове господарство	43,1	56,9	44,0	56,0	50,7	49,3
Рибальство, рибництво	40,9	59,1	27,0	73,0	30,5	69,5
Промисловість	49,0	51,0	45,9	54,1	45,6	54,4
Будівництво	34,1	65,9	33,4	66,6	38,7	61,3
Торгівля; ремонт автомобілів, побутових виробів та предметів особистого вжитку	57,5	42,5	59,5	40,5	60,3	39,7
Діяльність готелів та ресторанів	69,2	30,8	72,1	27,9	67,0	33,0
Діяльність транспорту та зв'язку	59,0	41,0	53,1	46,9	50,1	49,9
Фінансова діяльність	65,6	34,4	67,6	32,4	62,0	38,0
Операції з нерухомим майном, оренда, інжиніринг та надання послуг підприємцям	56,8	43,2	59,5	40,5	66,6	33,4
Державне управління	56,8	43,2	59,2	40,8	55,0	45,0
Освіта	69,7	30,3	70,9	29,1	70,2	29,8
Охорона здоров'я та надання соціальної допомоги	76,5	23,5	81,9	18,1	82,1	17,9
Інші види економічної діяльності	50,6	49,4	54,6	45,4	57,8	42,2

<sup>1</sup> За даними державної служби зайнятості.

#### 4.14. Кількість державних службовців на 31.12.2010р.

	Усього, осіб	У тому числі			
		жінки	у % до загальної кількості державних службовців	чоловіки	у % до загальної кількості державних службовців
<b>Облікова кількість працівників, які займають посади керівників та спеціалістів</b>	<b>279 500</b>	<b>212 462</b>	<b>76,0</b>	<b>67 038</b>	<b>24,0</b>
<b>Керівники</b>	<b>75 370</b>	<b>49 567</b>	<b>65,8</b>	<b>25 803</b>	<b>34,2</b>
з них мають категорії посад:					
першу	256	35	13,7	221	86,3
другу	1 265	347	27,4	918	72,6
третю	3 711	1 491	40,2	2 220	59,8
четверту	8 675	4 352	50,2	4 323	49,8
п'яту	23 914	16 763	70,1	7 151	29,9
шосту	37 549	26 579	70,8	10 970	29,2
<b>Спеціалісти</b>	<b>204 130</b>	<b>162 895</b>	<b>79,8</b>	<b>41 235</b>	<b>20,2</b>
з них мають категорії посад:					
другу	108	40	37,0	68	63,0
третю	3 552	2 357	66,4	1 195	33,6
четверту	3 315	2 086	62,9	1 229	37,1
п'яту	28 501	20 479	71,9	8 022	28,1
шосту	80 999	64 336	79,4	16 663	20,6
сьому	87 655	73 597	84,0	14 058	16,0

#### 4.15. Кількість державних службовців на 31.12.2011р.

	Усього, осіб	У тому числі			
		жінки	у % до загальної кількості державних службовців	чоловіки	у % до загальної кількості державних службовців
<b>Облікова кількість працівників, які займають посади керівників та спеціалістів</b>	<b>268 104</b>	<b>205 544</b>	<b>76,7</b>	<b>62 560</b>	<b>23,3</b>
<b>Керівники</b>	<b>73 271</b>	<b>49 046</b>	<b>66,9</b>	<b>24 225</b>	<b>33,1</b>
з них мають категорії посад:					
першу	240	34	14,2	206	85,8
другу	1 048	318	30,3	730	69,7
третю	3 522	1 470	41,7	2 052	58,3
четверту	8 101	4 106	50,7	3 995	49,3
п'яту	22 201	15 672	70,6	6 529	29,4
шосту	38 159	27 446	71,9	10 713	28,1
<b>Спеціалісти</b>	<b>194 833</b>	<b>156 498</b>	<b>80,3</b>	<b>38 335</b>	<b>19,7</b>
з них мають категорії посад:					
другу	84	31	36,9	53	63,1
третю	3 679	2 491	67,7	1 188	32,3
четверту	3 285	2 014	61,3	1 271	38,7
п'яту	27 738	20 127	72,6	7 611	27,4
шосту	76 287	61 599	80,7	14 688	19,3
сьому	83 760	70 236	83,9	13 524	16,1

#### 4.16. Кількість державних службовців на 31.12.2012р.

	Усього, осіб	У тому числі			
		жінки	у % до загальної кількості державних службовців	чоловіки	у % до загальної кількості державних службовців
<b>Облікова кількість працівників, які займають посади керівників та спеціалістів</b>	<b>274 739</b>	<b>210 888</b>	<b>76,8</b>	<b>63 851</b>	<b>23,2</b>
<b>Керівники</b>	<b>75 050</b>	<b>50 617</b>	<b>67,4</b>	<b>24 433</b>	<b>32,6</b>
з них мають категорії посад:					
першу	288	39	13,5	249	86,5
другу	1 083	343	31,7	740	68,3
третю	3 600	1 526	42,4	2 074	57,6
четверту	8 866	4 691	52,9	4 175	47,1
п'яту	23 288	16 401	70,4	6 887	29,6
шосту	37 925	27 617	72,8	10 308	27,2
<b>Спеціалісти</b>	<b>199 689</b>	<b>160 271</b>	<b>80,3</b>	<b>39 418</b>	<b>19,7</b>
з них мають категорії посад:					
другу	100	42	42,0	58	58,0
третю	3 872	2 618	67,6	1 254	32,4
четверту	2 389	1 594	66,7	795	33,3
п'яту	28 827	20 975	72,8	7 852	27,2
шосту	81 159	64 709	79,7	16 450	20,3
сьому	83 342	70 333	84,4	13 009	15,6

#### 4.17. Кількість посадових осіб місцевого самоврядування на 31.12.2010р.

	Усього, осіб	У тому числі			
		жінки	у % до загальної кількості посадових осіб	чоловіки	у % до загальної кількості посадових осіб
<b>Облікова кількість працівників, які займають посади керівників та спеціалістів</b>	<b>99 783</b>	<b>75 753</b>	<b>75,9</b>	<b>24 030</b>	<b>24,1</b>
<b>Керівники</b>	<b>41 399</b>	<b>25 684</b>	<b>62,0</b>	<b>15 715</b>	<b>38,0</b>
з них мають категорії посад:					
першу	25	—	—	25	100,0
другу	71	4	5,6	67	94,4
третю	909	116	12,8	793	87,2
четверту	12 953	3 787	29,2	9 166	70,8
п'яту	22 687	17 998	79,3	4 689	20,7
шосту	4 754	3 779	79,5	975	20,5
<b>Спеціалісти</b>	<b>58 384</b>	<b>50 069</b>	<b>85,8</b>	<b>8 315</b>	<b>14,2</b>
з них мають категорії посад:					
другу	—	—	—	—	—
третю	4	2	50,0	2	50,0
четверту	31	16	51,6	15	48,4
п'яту	1 918	1 523	79,4	395	20,6
шосту	25 295	21 691	85,8	3 604	14,2
сьому	31 136	26 837	86,2	4 299	13,8

#### 4.18. Кількість посадових осіб місцевого самоврядування на 31.12.2011р.

	Усього, осіб	У тому числі			
		жінки	у % до загальної кількості посадових осіб	чоловіки	у % до загальної кількості посадових осіб
<b>Облікова кількість працівників, які займають посади керівників та спеціалістів</b>	<b>99 204</b>	<b>75 359</b>	<b>76,0</b>	<b>23 845</b>	<b>24,0</b>
<b>Керівники</b>	<b>41 470</b>	<b>25 875</b>	<b>62,4</b>	<b>15 595</b>	<b>37,6</b>
з них мають категорії посад:					
першу	25	—	—	25	100,0
другу	70	4	5,7	66	94,3
третю	893	115	12,9	778	87,1
четверту	13 078	3 905	29,9	9 173	70,1
п'яту	23 134	18 455	79,8	4 679	20,2
шосту	4 270	3 396	79,5	874	20,5
<b>Спеціалісти</b>	<b>57 734</b>	<b>49 484</b>	<b>85,7</b>	<b>8 250</b>	<b>14,3</b>
з них мають категорії посад:					
другу	1	—	—	1	100,0
третю	1	—	—	1	100,0
четверту	23	11	47,8	12	52,2
п'яту	1 857	1 502	80,9	355	19,1
шосту	26 261	22 630	86,2	3 631	13,8
сьому	29 591	25 341	85,6	4 250	14,4



#### 4.19. Кількість посадових осіб місцевого самоврядування на 31.12.2012р.

	Усього, осіб	У тому числі			
		жінки	у % до загальної кількості посадових осіб	чоловіки	у % до загальної кількості посадових осіб
<b>Облікова кількість працівників, які займають посади керівників та спеціалістів</b>	<b>98 117</b>	<b>74 877</b>	<b>76,3</b>	<b>23 240</b>	<b>23,7</b>
<b>Керівники</b>	<b>41 731</b>	<b>26 328</b>	<b>63,1</b>	<b>15 403</b>	<b>36,9</b>
з них мають категорії посад:					
першу	25	—	—	25	100,0
другу	69	4	5,8	65	94,2
третю	875	112	12,8	763	87,2
четверту	13 122	3 993	30,4	9 129	69,6
п'яту	23 361	18 791	80,4	4 570	19,6
шосту	4 279	3 428	80,1	851	19,9
<b>Спеціалісти</b>	<b>56 386</b>	<b>48 549</b>	<b>86,1</b>	<b>7 837</b>	<b>13,9</b>
з них мають категорії посад:					
другу	1	—	—	1	100,0
третю	1	—	—	1	100,0
четверту	18	9	50,0	9	50,0
п'яту	1 755	1 411	80,4	344	19,6
шосту	25 664	22 256	86,7	3 408	13,3
сьому	28 947	24 873	85,9	4 074	14,1

#### 4.20. Віковий склад державних службовців у 2010-2011 роках

	2010		2011	
	осіб	у % до підсумку	осіб	у % до підсумку
<b>Кількість державних службовців, усього</b>	<b>279 500</b>	<b>100,0</b>	<b>268 104</b>	<b>100,0</b>
у тому числі				
<b>Жінки</b>	<b>212 462</b>	<b>76,0</b>	<b>205 544</b>	<b>76,7</b>
з них у віці, років				
до 27 включно	48 431	17,3	43 565	16,2
28-49	136 878	49,0	136 218	50,8
50-54	25 697	9,2	23 951	8,9
55 років і старші	1 456	0,5	1 810	0,7
з них подовжено термін перебування на державній службі	987	0,4	616	0,2
<b>Чоловіки</b>	<b>67 038</b>	<b>24,0</b>	<b>62 560</b>	<b>23,3</b>
з них у віці, років				
до 27 включно	15 600	5,6	13 827	5,2
28-54	42 253	15,1	40 613	15,1
55-59	8 293	3,0	7 331	2,7
60 років і старші	892	0,3	789	0,3
з них подовжено термін перебування на державній службі	611	0,2	382	0,1

#### 4.21. Віковий склад державних службовців у 2012 році

	2012	
	осіб	у % до підсумку
<b>Кількість державних службовців, усього</b>	<b>274 739</b>	<b>100,0</b>
у тому числі		
<b>Жінки</b>	<b>210 888</b>	<b>76,8</b>
з них у віці, років		
до 35 включно	107 797	39,2
36-45	54 778	19,9
46-55	46 239	16,8
56-59	1 872	0,7
60-64	185	0,1
65 років і старші	17	0,0
<b>Чоловіки</b>	<b>63 851</b>	<b>23,2</b>
з них у віці, років		
до 35 включно	30 024	10,9
36-45	13 010	4,7
46-54	12 219	4,4
55-61	8 138	3,0
62-64	431	0,2
65 років і старші	29	0,0

#### 4.22. Віковий склад посадових осіб місцевого самоврядування у 2010 - 2011 роках

	2010		2011	
	осіб	у % до підсумку	осіб	у % до підсумку
<b>Кількість посадових осіб, усього</b>	<b>99 783</b>	<b>100,0</b>	<b>99 204</b>	<b>100,0</b>
у тому числі				
<b>Жінки</b>	<b>75 753</b>	<b>75,9</b>	<b>75 359</b>	<b>76,0</b>
з них у віці, років				
до 27 включно	8 147	8,2	7 693	7,8
28-49	50 415	50,5	50 272	50,7
50-54	13 208	13,2	13 222	13,3
55 років і старші	3 983	4,0	4 172	4,2
з них подовжено термін перебування на державній службі	2 240	2,2	1 557	1,6
<b>Чоловіки</b>	<b>24 030</b>	<b>24,1</b>	<b>23 845</b>	<b>24,0</b>
з них у віці, років				
до 27 включно	2 380	2,4	2 429	2,4
28-54	16 859	16,9	16 584	16,7
55-59	3 632	3,6	3 607	3,6
60 років і старші	1 159	1,2	1 225	1,2
з них подовжено термін перебування на державній службі	535	0,5	394	0,4

#### 4.23. Віковий склад посадових осіб місцевого самоврядування у 2012 році

	2012	
	осіб	у % до підсумку
<b>Кількість посадових осіб, усього</b>	<b>98 117</b>	<b>100,0</b>
у тому числі		
<b>Жінки</b>	<b>74 877</b>	<b>76,3</b>
з них у віці, років		
до 35 включно	22 366	22,8
36-45	23 023	23,5
46-55	25 446	25,9
56-59	3 431	3,5
60-64	568	0,6
65 років і старші	43	0,0
<b>Чоловіки</b>	<b>23 240</b>	<b>23,7</b>
з них у віці, років		
до 35 включно	5 452	5,6
36-45	5 226	5,3
46-54	7 172	7,3
55-61	4 549	4,6
62-64	691	0,7
65 років і старші	150	0,2



# **5**

## ***Правопорушення***

---





### 5.1. Розподіл виявлених осіб, які підозрювалися у скоєнні злочинів (за даними МВС України)

	1995		2000		2009	
	жінки	чоловіки	жінки	чоловіки	жінки	чоловіки
<b>Усього</b>	<b>17,3</b>	<b>82,7</b>	<b>14,9</b>	<b>85,1</b>	<b>13,7</b>	<b>86,3</b>
Умисні вбивства (та замах)	13,2	86,8	12,0	88,0	11,6	88,4
Умисні тяжкі тілесні ушкодження	10,3	89,7	9,5	90,5	13,1	86,9
Згвалтування (та замах)	0,7	99,3	1,0	99,0	0,2	99,8
Крадіжки	14,7	85,3	8,6	91,4	11,5	88,5
Грабежі	7,0	93,0	6,4	93,6	5,3	94,7
Розбійні напади	5,7	94,3	5,4	94,6	3,1	96,9
Шахрайство <sup>1</sup>	26,1	73,9	36,9	63,1	23,1	76,9
Хуліганство	8,0	92,0	7,6	92,4	5,9	94,1
Хабарництво	22,1	77,9	31,0	69,0	20,7	79,3
Викрадення, привласнення, вимагання вогнепальної зброї, бойових припасів, вибухових речовин чи радіоактивних матеріалів або заволодіння ними шляхом шахрайства або зловживання службовим становищем	3,9	96,1	3,0	97,0	—	100,0
Злочини, пов'язані з наркотиками	22,1	77,9	23,3	76,7	15,3	84,7

Продовження табл. 5.1

	2010		2011		2012 <sup>2</sup>	
	жінки	чоловіки	жінки	чоловіки	жінки	чоловіки
<b>Усього</b>	<b>13,9</b>	<b>86,1</b>	<b>13,5</b>	<b>86,5</b>	<b>12,8</b>	<b>87,2</b>
Умисні вбивства (та замах)	12,6	87,4	12,5	87,5	13,1	86,9
Умисні тяжкі тілесні ушкодження	12,9	87,1	11,9	88,1	14,0	86,0
Згвалтування (та замах)	1,0	99,0	0,6	99,4	0,6	99,4
Крадіжки	11,6	88,4	11,4	88,6	12,3	87,7
Грабежі	5,3	94,7	5,8	94,2	5,2	94,8
Розбійні напади	3,7	96,3	3,2	96,8	3,5	96,5
Шахрайство <sup>1</sup>	23,5	76,5	22,5	77,5	21,7	78,3
Хуліганство	5,3	94,7	5,6	94,4	5,6	94,4
Хабарництво	21,3	78,7	22,8	77,2	19,1	80,9
Викрадення, привласнення, вимагання вогнепальної зброї, бойових припасів, вибухових речовин чи радіоактивних матеріалів або заволодіння ними шляхом шахрайства або зловживання службовим становищем	—	100,0	—	100,0	5,4	94,6
Злочини, пов'язані з наркотиками	14,3	85,7	12,9	87,1	12,4	87,6

<sup>1</sup> Починаючи з 2000р. враховано злочини щодо шахрайства з фінансовими ресурсами.

<sup>2</sup> У зв'язку із набранням чинності нового Кримінального процесуального кодексу України інформація наводиться за даними станом на 20 листопада 2012 року.

## 5.2. Розподіл засуджених осіб, які скоїли злочини

(%)

	1995		2000		2009	
	жінки	чоловіки	жінки	чоловіки	жінки	чоловіки
<b>Усього</b>	<b>14,4</b>	<b>85,6</b>	<b>13,8</b>	<b>86,2</b>	<b>12,7</b>	<b>87,3</b>
Умисні вбивства (та замах)	11,6	88,4	11,8	88,2	12,4	87,6
Умисні тяжкі тілесні ушкодження	8,3	91,7	10,0	90,0	13,5	86,5
Згвалтування (та замах)	0,6	99,4	0,6	99,4	0,9	99,1
Крадіжки	12,9	87,1	8,3	91,7	11,2	88,8
Грабежі	6,3	93,7	6,3	93,7	5,6	94,4
Розбійні напади	5,1	94,9	4,6	95,4	3,3	96,7
Шахрайство	16,4	83,6	32,0	68,0	19,6	80,4
Хуліганство	6,0	94,0	6,6	93,4	5,4	94,6
Хабарництво	16,5	83,5	25,0	75,0	22,5	77,5
Злочини, пов'язані з наркотиками	18,8	81,2	22,8	77,2	15,7	84,3

Продовження табл. 5.2

	2010		2011		2012	
	жінки	чоловіки	жінки	чоловіки	жінки	чоловіки
<b>Усього</b>	<b>13,1</b>	<b>86,9</b>	<b>12,6</b>	<b>87,4</b>	<b>12,5</b>	<b>87,5</b>
Умисні вбивства (та замах)	13,5	86,5	16,1	83,9	15,0	85,0
Умисні тяжкі тілесні ушкодження	14,2	85,8	13,2	86,8	15,1	84,9
Згвалтування (та замах)	1,8	98,2	-	100,0	1,3	98,7
Крадіжки	12,1	87,9	11,6	88,4	13,1	86,9
Грабежі	5,5	94,5	5,9	94,1	5,8	94,2
Розбійні напади	3,3	96,7	3,2	96,8	3,1	96,9
Шахрайство	19,9	80,1	19,5	80,5	22,0	78,0
Хуліганство	4,6	95,4	5,0	95,0	4,7	95,3
Хабарництво	21,1	78,9	21,9	78,1	15,1	84,9
Злочини, пов'язані з наркотиками	14,7	85,3	13,3	86,7	12,3	87,7

### 5.3. Склад потерпілих від злочинних дій за результатами розгляду в судах кримінальних справ, %

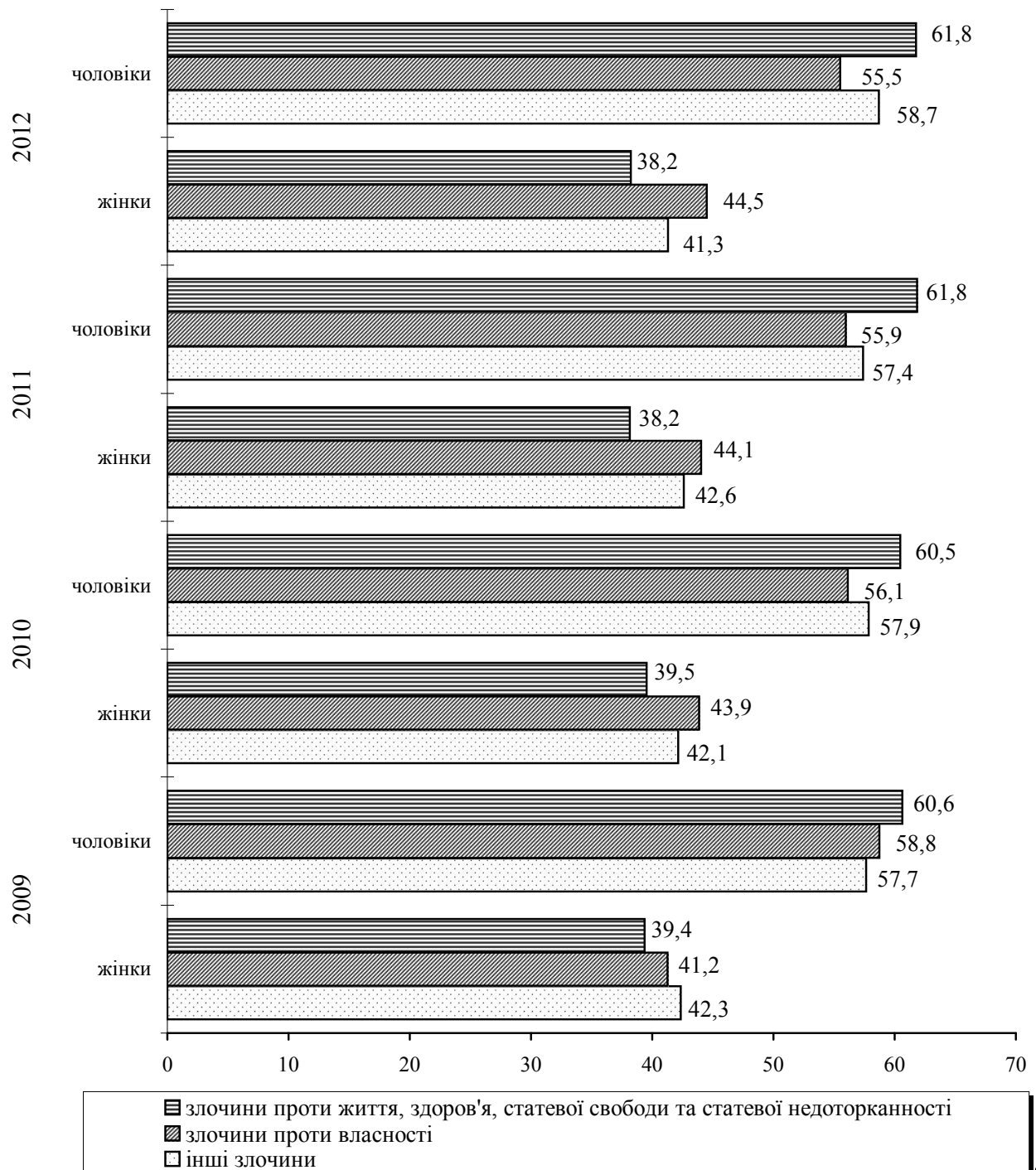

**5.4. Розподіл осіб, які допускають немедичне вживання наркотиків, психотропних речовин, що знаходяться на обліку в органах внутрішніх справ (на кінець року); %**

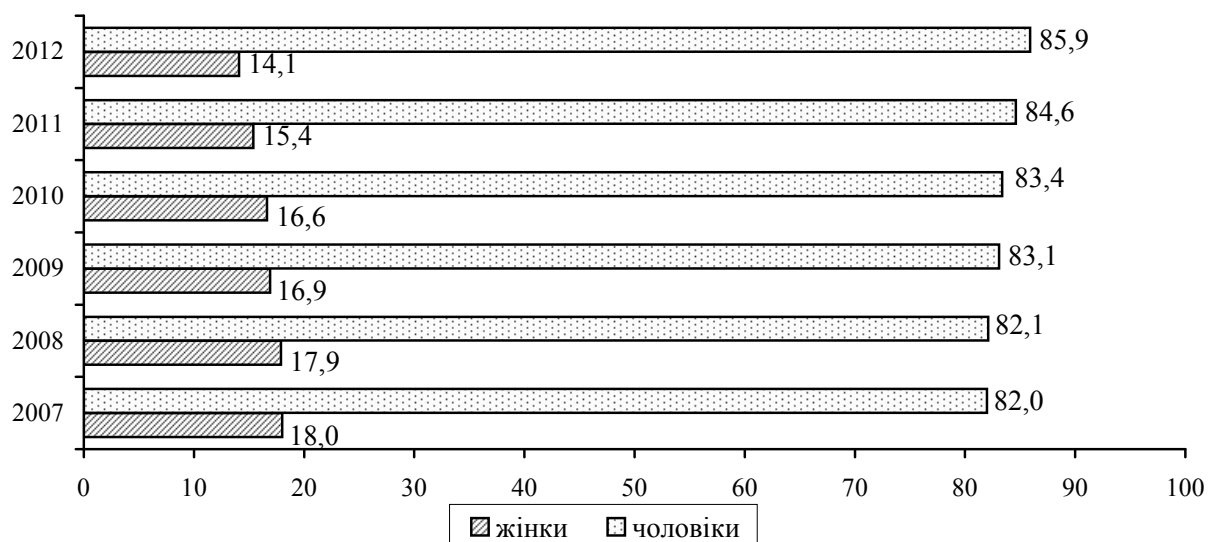

**5.5. Розподіл осіб, виявлених органами внутрішніх справ, які скоїли злочини у сфері обігу наркотичних засобів, психотропних речовин, їх аналогів або прекурсорів; %**

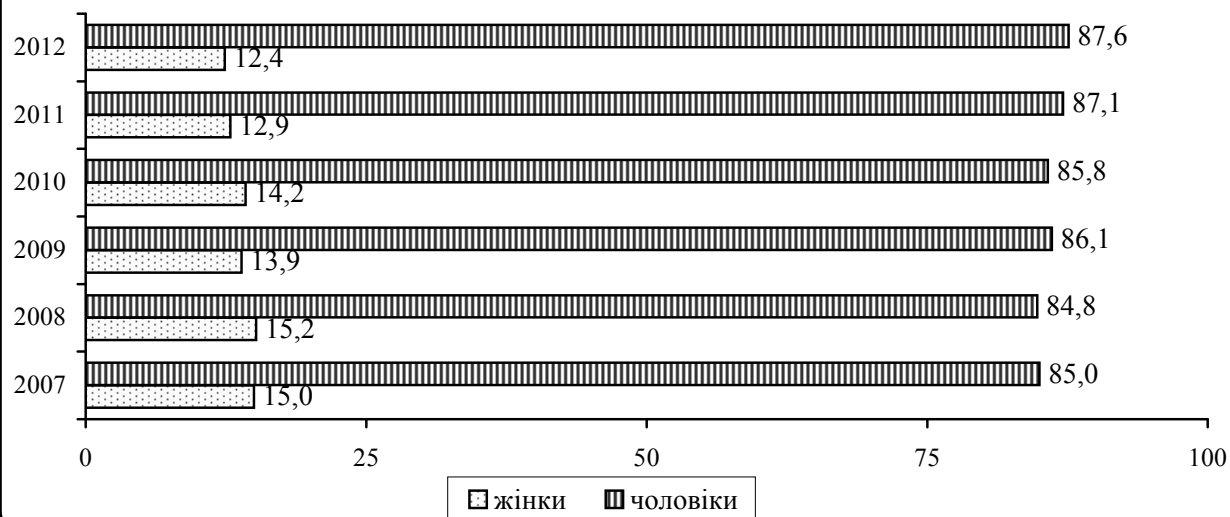

# 6

## *Жінки та чоловіки регіонів*



**6.1. Розподіл постійного населення за основними віковими групами  
та статтю по регіонах на 01.01.2012 р.**

*(осіб)*

	Усього	У тому числі у віці					
		0-15 років		16-59 роки		60 років і старше	
		жінки	чоловіки	жінки	чоловіки	жінки	чоловіки
<b>Україна</b>	<b>45453282</b>	<b>3398588</b>	<b>3594544</b>	<b>14862099</b>	<b>13980114</b>	<b>6215883</b>	<b>3402054</b>
Автономна Республіка Крим	1954253	146599	154830	648989	598518	263393	141924
Вінницька	1627102	126359	133969	510731	484111	242423	129509
Волинська	1035870	100369	107086	328310	316083	120050	63972
Дніпропетровська	3316990	236936	252003	1097078	1012504	468571	249898
Донецька	4390293	282458	299566	1453130	1334364	663290	357485
Житомирська	1273968	104516	110177	398924	384957	180399	94995
Закарпатська	1247926	122459	129363	402846	392705	124523	76030
Запорізька	1790879	122792	131003	593839	548209	257831	137205
Івано-Франківська	1377402	120387	126654	441535	430035	166251	92540
Київська	1713779	130151	138597	556692	527364	235518	125457
Кіровоградська	996005	73764	77461	317144	296539	149006	82091
Луганська	2268079	142402	151343	753314	706035	336259	178726
Львівська	2522568	206269	216586	812659	799636	310696	176722
Миколаївська	1177508	88724	94089	388577	362705	156803	86610
Одеська	2377237	187510	197110	774480	740360	302079	175698
Полтавська	1469357	100713	106641	474154	446478	220893	120478
Рівненська	1153196	116873	122830	363675	353999	126609	69210
Сумська	1150141	75882	80192	376898	352071	172384	92714
Тернопільська	1077180	88388	93154	343240	329810	144556	78032
Харківська	2726544	175858	186116	913974	858518	383582	208496
Херсонська	1081935	84306	88692	354358	334794	142329	77456
Хмельницька	1317008	102807	109042	414794	397951	190413	102001
Черкаська	1273674	89198	94574	407249	379054	196092	107507
Чернівецька	902199	78432	82536	292428	277952	108469	62382
Чернігівська	1079967	72511	76112	337346	321541	181171	91286
м. Київ	2772951	195142	206622	980663	877468	317641	195415
м. Севастополь <sup>1</sup>	379271	26783	28196	125072	116353	54652	28215

<sup>1</sup> Включаючи м.Інкерман, смт Кача і сільські ради, підпорядковані міській раді.

**6.2. Розподіл постійного населення за основними віковими групами  
та статтю по регіонах на 01.01.2013 р.**

*(осіб)*

	Усього	У тому числі у віці					
		0-15 років		16-59 роки		60 років і старше	
		жінки	чоловіки	жінки	чоловіки	жінки	чоловіки
<b>Україна</b>	<b>45372692</b>	<b>3423474</b>	<b>3624249</b>	<b>14721951</b>	<b>13900957</b>	<b>6264523</b>	<b>3437538</b>
Автономна Республіка Крим	1956422	149810	158611	641270	593262	268055	145414
Вінницька	1619953	125889	133605	506399	481626	242302	130132
Волинська	1037230	101347	108154	327548	316085	120016	64080
Дніпропетровська	3304486	240074	255475	1082044	1003218	472313	251362
Донецька	4362557	283943	301381	1429241	1316770	669468	361754
Житомирська	1269672	104551	110248	396081	383471	180260	95061
Закарпатська	1251560	123647	130700	401952	392390	125831	77040
Запорізька	1784454	123990	132096	585192	542745	261087	139344
Івано-Франківська	1379062	119960	126817	441416	430419	166985	93465
Київська	1716273	131764	140982	554849	525996	236316	126366
Кіровоградська	988756	73726	77450	312724	293628	149244	81984
Луганська	2251954	143260	152271	739988	696557	339108	180770
Львівська	2522332	206225	216783	810308	798921	312271	177824
Миколаївська	1172766	88985	94556	383686	359346	158558	87635
Одеська	2384100	190571	200291	769606	739894	305873	177865
Полтавська	1459983	100651	106468	468529	443109	220541	120685
Рівненська	1155808	118214	124213	363407	353993	126503	69478
Сумська	1141057	75582	79885	371636	347770	172686	93498
Тернопільська	1074076	87902	92584	342176	329242	144020	78152
Харківська	2728783	177502	188245	904577	859431	387808	211220
Херсонська	1076800	84587	89112	349719	331079	143786	78517
Хмельницька	1310801	102419	108695	411495	395470	190347	102375
Черкаська	1265259	88506	94021	402633	375910	196302	107887
Чернівецька	904098	78479	82891	292055	278416	109284	62973
Чернігівська	1069260	72172	75690	332240	317499	180216	91443
м. Київ	2803716	201905	213753	977311	879188	329363	202196
м. Севастополь <sup>1</sup>	381474	27813	29272	123869	115522	55980	29018

<sup>1</sup> Включаючи м.Інкерман, смт Кача і сільські ради, підпорядковані міській раді.



### 6.3. Економічна активність жінок по регіонах<sup>1</sup>

(у віці 15-70 років; тис. осіб)

	2000			2005			2009		
	еко- но- мічно активні	у тому числі		еко- но- мічно активні	у тому числі		еко- но- мічно активні	у тому числі	
		зайняті еко- но- мічною діяль- ністю	безробі- тні (за методо- логією МОП)		зайняті еко- но- мічною діяль- ністю	безробі- тні (за методо- логією МОП)		зайняті еко- но- мічною діяль- ністю	безробі- тні (за методо- логією МОП)
<b>Україна</b>	<b>11155,3</b>	<b>9856,9</b>	<b>1298,4</b>	<b>10813,8</b>	<b>10075,5</b>	<b>738,3</b>	<b>10761,1</b>	<b>9974,3</b>	<b>786,8</b>
Автономна									
Республіка Крим	487,9	445,9	42,0	468,1	437,8	30,3	458,1	432,7	25,4
Вінницька	462,0	422,7	39,3	375,4	351,5	23,9	375,8	341,6	34,2
Волинська	271,1	246,9	24,2	230,3	213,9	16,4	227,4	211,4	16,0
Дніпропетровська	837,7	727,0	110,7	814,4	764,1	50,3	810,5	756,8	53,7
Донецька	1170,4	1048,2	122,2	1122,1	1046,7	75,4	1088,7	992,2	96,5
Житомирська	301,7	262,9	38,8	315,3	289,0	26,3	313,2	289,9	23,3
Закарпатська	268,8	239,6	29,2	278,7	259,0	19,7	271,6	253,6	18,0
Запорізька	460,3	399,6	60,7	440,5	417,2	23,3	439,7	410,6	29,1
Івано-Франківська	317,7	285,6	32,1	282,2	259,8	22,4	277,5	261,1	16,4
Київська	416,3	357,3	59,0	408,8	385,1	23,7	397,3	370,9	26,4
Кіровоградська	248,7	210,6	38,1	246,6	227,6	19,0	236,2	217,8	18,4
Луганська	552,4	486,4	66,0	550,1	505,9	44,2	547,3	513,8	33,5
Львівська	616,8	541,2	75,6	555,4	511,0	44,4	575,1	533,8	41,3
Миколаївська	285,3	246,1	39,2	285,8	259,3	26,5	281,3	259,4	21,9
Одеська	550,6	487,2	63,4	511,4	490,7	20,7	521,8	492,8	29,0
Полтавська	368,5	332,4	36,1	362,3	336,3	26,0	348,0	320,9	27,1
Рівненська	234,5	208,6	25,9	246,2	226,0	20,2	254,0	231,0	23,0
Сумська	292,8	252,6	40,2	288,1	261,6	26,5	283,8	257,6	26,2
Тернопільська	231,6	197,0	34,6	230,2	210,2	20,0	227,4	207,8	19,6
Харківська	729,5	632,7	96,8	662,5	626,2	36,3	656,8	619,1	37,7
Херсонська	262,8	229,0	33,8	268,0	242,5	25,5	252,7	225,9	26,8
Хмельницька	310,3	264,7	45,6	317,7	291,3	26,4	308,5	281,9	26,6
Черкаська	295,9	263,9	32,0	302,9	275,7	27,2	315,7	285,6	30,1
Чернівецька	168,0	144,7	23,3	187,0	174,3	12,7	200,4	184,3	16,1
Чернігівська	294,7	266,4	28,3	280,6	261,7	18,9	273,5	249,0	24,5
м. Київ	655,1	605,5	49,6	689,7	662,6	27,1	721,8	681,8	40,0
м. Севастополь	63,9	52,2	11,7	93,5	88,5	5,0	97,0	91,0	6,0

<sup>1</sup> Дані наведено за матеріалами вибірових обстежень населення (домогосподарств) з питань економічної активності.

Продовження табл. 6.3

	2010			2011			2012		
	еко- но- мічно активні	у тому числі		еко- но- мічно активні	у тому числі		еко- но- мічно активні	у тому числі	
		зайняті еко- но- мічною діяльніс- тю	безробі- тні (за методо- логією МОП)		зайняті еко- но- мічною діяльніс- тю	безробі- тні (за методо- логією МОП)		зайняті еко- но- мічною діяльніс- тю	безробі- тні (за методо- логією МОП)
<b>Україна</b>	<b>10694,8</b>	<b>9965,6</b>	<b>729,2</b>	<b>10607,0</b>	<b>9881,3</b>	<b>725,7</b>	<b>10524,8</b>	<b>9846,3</b>	<b>678,5</b>
Автономна									
Республіка Крим	462,0	432,4	29,6	453,2	429,5	23,7	452,4	423,1	29,3
Вінницька	373,0	343,9	29,1	376,9	354,0	22,9	374,0	347,4	26,6
Волинська	227,7	214,4	13,3	233,3	220,2	13,1	237,6	221,9	15,7
Дніпропетровська	814,1	759,1	55,0	791,2	748,0	43,2	775,7	735,4	40,3
Донецька	1070,6	984,3	86,3	1066,6	972,0	94,6	1052,4	975,7	76,7
Житомирська	304,5	285,2	19,3	301,4	277,2	24,2	295,6	272,6	23,0
Закарпатська	271,6	255,0	16,6	263,1	244,4	18,7	269,5	252,6	16,9
Запорізька	438,3	411,5	26,8	433,4	409,1	24,3	422,6	398,5	24,1
Івано-Франківська	276,1	258,2	17,9	278,5	260,6	17,9	277,3	255,1	22,2
Київська	388,3	367,4	20,9	382,2	361,0	21,2	381,8	361,2	20,6
Кіровоградська	234,3	216,4	17,9	229,8	214,5	15,3	227,0	210,2	16,8
Луганська	535,3	494,7	40,6	517,9	475,6	42,3	521,9	494,9	27,0
Львівська	570,2	532,0	38,2	561,0	530,7	30,3	560,8	532,4	28,4
Миколаївська	281,0	262,9	18,1	280,2	261,1	19,1	277,2	259,3	17,9
Одеська	517,1	493,6	23,5	509,7	484,6	25,1	506,3	490,4	15,9
Полтавська	347,3	319,9	27,4	353,1	318,7	34,4	343,1	310,2	32,9
Рівненська	259,0	235,0	24,0	265,8	247,0	18,8	260,9	243,8	17,1
Сумська	275,5	251,8	23,7	285,9	258,6	27,3	287,2	262,3	24,9
Тернопільська	233,6	216,3	17,3	233,3	214,6	18,7	236,8	219,1	17,7
Харківська	645,0	604,8	40,2	644,2	600,5	43,7	644,9	609,4	35,5
Херсонська	249,9	225,6	24,3	244,4	219,3	25,1	241,0	221,3	19,7
Хмельницька	308,9	289,3	19,6	306,0	284,4	21,6	298,0	281,3	16,7
Черкаська	314,1	289,1	25,0	302,3	285,0	17,3	298,0	270,3	27,7
Чернівецька	202,5	190,1	12,4	201,3	185,4	15,9	191,7	177,1	14,6
Чернігівська	274,8	250,7	24,1	266,1	243,3	22,8	267,6	241,5	26,1
м. Київ	727,6	690,8	36,8	730,7	692,5	38,2	731,1	691,3	39,8
м. Севастополь	92,5	91,2	1,3	95,5	89,5	6,0	92,4	88,0	4,4

#### 6.4. Економічна активність чоловіків по регіонах<sup>1</sup>

(у віці 15-70 років; тис. осіб)

	2000			2005			2009		
	економічно активні	у тому числі		економічно активні	у тому числі		економічно активні	у тому числі	
		зайняті економічною діяльністю	безробітні (за методологією МОП)		зайняті економічною діяльністю	безробітні (за методологією МОП)		зайняті економічною діяльністю	безробітні (за методологією МОП)
<b>Україна</b>	<b>11675,5</b>	<b>10318,1</b>	<b>1357,4</b>	<b>11467,0</b>	<b>10604,5</b>	<b>862,5</b>	<b>11389,2</b>	<b>10217,2</b>	<b>1172,0</b>
Автономна Республіка Крим	501,9	464,0	37,9	490,6	468,3	22,3	514,1	473,0	41,1
Вінницька	457,1	416,7	40,4	400,0	371,5	28,5	400,3	351,9	48,4
Волинська	268,9	239,3	29,6	241,5	216,0	25,5	245,1	216,6	28,5
Дніпропетровська	898,1	807,3	90,8	851,3	809,7	41,6	856,0	780,3	75,7
Донецька	1213,1	1105,0	108,1	1143,0	1078,2	64,8	1098,2	989,1	109,1
Житомирська	323,1	285,1	38,0	317,2	281,6	35,6	308,6	265,3	43,3
Закарпатська	300,8	263,7	37,1	313,6	292,0	21,6	311,0	271,1	39,9
Запорізька	464,1	407,8	56,3	467,8	428,8	39,0	457,5	413,6	43,9
Івано-Франківська	335,6	299,1	36,5	290,6	262,7	27,9	300,6	265,2	35,4
Київська	430,9	381,7	49,2	438,1	405,9	32,2	423,9	384,1	39,8
Кіровоградська	262,4	224,6	37,8	254,9	229,9	25,0	244,1	214,9	29,2
Луганська	582,9	521,9	61,0	593,1	548,5	44,6	564,3	512,4	51,9
Львівська	632,7	541,5	91,2	611,6	553,6	58,0	610,4	551,2	59,2
Миколаївська	301,1	254,9	46,2	309,2	280,5	28,7	308,7	275,8	32,9
Одеська	600,7	527,8	72,9	575,0	537,4	37,6	593,7	547,4	46,3
Полтавська	379,7	339,9	39,8	382,2	354,0	28,2	373,0	326,2	46,8
Рівненська	257,2	223,2	34,0	264,9	235,6	29,3	274,4	230,5	43,9
Сумська	310,7	261,2	49,5	303,1	284,4	18,7	278,5	242,5	36,0
Тернопільська	243,5	212,4	31,1	237,2	214,9	22,3	248,5	214,3	34,2
Харківська	734,0	639,7	94,3	726,3	671,0	55,3	714,3	646,5	67,8
Херсонська	293,6	250,3	43,3	280,9	257,4	23,5	285,3	261,0	24,3
Хмельницька	342,4	298,2	44,2	324,2	294,7	29,5	331,6	297,1	34,5
Черкаська	310,0	271,0	39,0	338,7	303,0	35,7	314,1	276,1	38,0
Чернівецька	186,0	148,9	37,1	214,2	187,4	26,8	214,8	192,0	22,8
Чернігівська	292,2	254,1	38,1	281,7	256,2	25,5	266,5	230,8	35,7
м. Київ	678,2	612,8	65,4	722,9	689,4	33,5	755,7	699,2	56,5
м. Севастополь	74,6	66,0	8,6	93,2	91,9	1,3	96,0	89,1	6,9

<sup>1</sup> Дані наведено за матеріалами вибіркового обстеження населення (домогосподарств) з питань економічної активності.

Продовження табл. 6.4

	2010			2011			2012		
	еко- но- мічно активні	у тому числі		еко- но- мічно активні	у тому числі		еко- но- мічно активні	у тому числі	
		зайняті еко- но- мічною діяльніс- тю	безробі- тні (за методо- логією МОП)		зайняті еко- но- мічною діяльніс- тю	безробі- тні (за методо- логією МОП)		зайняті еко- но- мічною діяльніс- тю	безробі- тні (за методо- логією МОП)
<b>Україна</b>	<b>11356,8</b>	<b>10300,4</b>	<b>1056,4</b>	<b>11449,9</b>	<b>10442,9</b>	<b>1007,0</b>	<b>11486,7</b>	<b>10508,0</b>	<b>978,7</b>
Автономна									
Республіка Крим	502,7	472,1	30,6	519,6	484,4	35,2	517,9	491,1	26,8
Вінницька	398,2	350,4	47,8	397,0	344,7	52,3	394,4	353,7	40,7
Волинська	246,4	219,2	27,2	246,7	219,9	26,8	244,2	220,9	23,3
Дніпропетровська	845,5	782,8	62,7	852,4	783,3	69,1	861,3	793,1	68,2
Донецька	1096,0	999,4	96,6	1106,5	1023,4	83,1	1104,8	1009,7	95,1
Житомирська	316,6	275,1	41,5	313,5	276,3	37,2	313,6	277,7	35,9
Закарпатська	310,6	276,8	33,8	314,8	278,3	36,5	311,9	278,2	33,7
Запорізька	454,3	414,2	40,1	458,5	418,3	40,2	460,0	422,7	37,3
Івано-Франківська	301,7	272,1	29,6	301,7	269,1	32,6	318,1	293,4	24,7
Київська	429,3	390,5	38,8	426,3	393,4	32,9	426,5	396,3	30,2
Кіровоградська	239,2	214,8	24,4	244,2	218,6	25,6	246,7	223,5	23,2
Луганська	558,8	520,7	38,1	554,6	526,6	28,0	555,2	513,7	41,5
Львівська	619,8	564,7	55,1	631,8	570,0	61,8	628,2	567,5	60,7
Миколаївська	305,1	273,8	31,3	304,7	276,4	28,3	302,1	274,4	27,7
Одеська	595,4	550,9	44,5	605,5	563,9	41,6	619,7	570,0	49,7
Полтавська	366,7	324,9	41,8	367,1	335,5	31,6	370,8	342,5	28,3
Рівненська	273,0	236,2	36,8	280,2	242,2	38,0	284,9	248,7	36,2
Сумська	280,7	245,2	35,5	285,0	260,3	24,7	281,4	257,3	24,1
Тернопільська	248,5	215,0	33,5	250,5	219,0	31,5	250,6	220,3	30,3
Харківська	720,2	662,5	57,7	731,0	678,5	52,5	728,7	671,2	57,5
Херсонська	285,0	263,2	21,8	284,1	261,4	22,7	282,4	256,4	26,0
Хмельницька	326,6	291,3	35,3	321,6	287,8	33,8	327,0	290,0	37,0
Черкаська	313,2	275,8	37,4	321,8	281,4	40,4	320,5	292,4	28,1
Чернівецька	215,5	192,3	23,2	218,3	200,0	18,3	229,0	210,1	18,9
Чернігівська	261,4	229,4	32,0	264,1	232,0	32,1	259,5	234,0	25,5
м. Київ	746,1	697,0	49,1	752,8	708,5	44,3	749,7	708,5	41,2
м. Севастополь	100,3	90,1	10,2	95,6	89,7	5,9	97,6	90,7	6,9

## 6.5. Рівень економічної активності населення по регіонах<sup>1</sup>

(у віці 15-70 років; %)

	2000		2005		2009	
	жінки	чоловіки	жінки	чоловіки	жінки	чоловіки
<b>Україна</b>	<b>58,4</b>	<b>68,5</b>	<b>57,0</b>	<b>67,9</b>	<b>58,1</b>	<b>69,2</b>
Автономна						
Республіка Крим	56,6	66,4	56,6	68,6	56,7	73,2
Вінницька	68,2	76,6	56,5	67,7	58,2	69,8
Волинська	69,1	75,0	59,2	67,4	58,6	68,5
Дніпропетровська	57,7	70,5	56,5	68,0	58,3	71,1
Донецька	58,7	69,6	57,8	68,1	58,6	68,6
Житомирська	57,0	67,3	61,1	67,5	62,7	68,2
Закарпатська	57,4	68,7	59,0	70,3	57,2	69,5
Запорізька	58,6	67,4	56,7	69,0	58,3	70,0
Івано-Франківська	60,2	69,4	53,6	59,6	52,8	61,5
Київська	58,8	67,3	57,6	68,5	57,5	68,7
Кіровоградська	56,6	67,0	57,4	67,0	57,6	67,8
Луганська	52,8	62,8	54,2	66,8	56,8	66,8
Львівська	62,2	68,4	56,5	66,2	58,8	66,5
Миколаївська	57,0	67,0	57,3	69,7	57,6	71,6
Одеська	56,5	68,2	52,6	65,6	54,3	68,3
Полтавська	58,4	67,1	57,8	68,7	57,5	69,6
Рівненська	54,3	64,5	56,9	65,8	59,0	68,5
Сумська	57,5	68,4	57,8	68,8	59,4	65,9
Тернопільська	53,8	62,9	54,3	61,8	54,5	65,2
Харківська	62,0	70,3	56,4	69,3	57,2	70,3
Херсонська	56,4	69,9	58,1	68,7	56,9	72,0
Хмельницька	56,9	69,9	59,8	67,3	59,3	70,5
Черкаська	54,4	64,8	56,3	70,9	60,5	68,6
Чернівецька	48,3	59,6	53,1	68,7	57,4	67,8
Чернігівська	61,7	68,3	61,6	68,6	62,8	68,8
м. Київ	61,3	71,7	60,5	72,6	61,6	74,4
м. Севастополь	54,4	75,5	57,4	69,2	61,5	69,9

<sup>1</sup> Дані наведено за матеріалами вибіркового обстеження населення (домогосподарств) з питань економічної активності.

Продовження табл. 6.5

	2010		2011		2012	
	жінки	чоловіки	жінки	чоловіки	жінки	чоловіки
<b>Україна</b>	<b>58,4</b>	<b>69,6</b>	<b>58,5</b>	<b>70,7</b>	<b>58,6</b>	<b>71,3</b>
Автономна						
Республіка Крим	57,8	72,1	57,4	75,1	57,8	75,3
Вінницька	58,5	69,9	59,7	70,2	59,8	69,9
Волинська	58,8	68,8	60,2	68,8	61,3	67,9
Дніпропетровська	59,5	71,2	58,7	72,6	58,4	74,1
Донецька	58,7	69,5	59,5	71,0	59,5	71,8
Житомирська	61,7	70,5	61,7	70,3	61,0	70,6
Закарпатська	57,2	69,5	55,4	70,3	56,7	69,6
Запорізька	59,0	70,3	59,2	71,8	58,5	72,8
Івано-Франківська	52,6	61,7	53,0	61,6	52,9	64,9
Київська	56,9	70,3	56,6	70,2	56,8	70,4
Кіровоградська	58,1	67,4	57,8	69,6	57,8	71,0
Луганська	56,7	67,1	55,8	67,5	57,2	68,4
Львівська	58,5	67,6	57,6	69,0	57,9	68,8
Миколаївська	58,3	71,5	58,8	72,1	58,8	72,1
Одеська	54,3	68,9	54,0	70,5	53,9	72,6
Полтавська	58,3	69,2	60,1	70,0	59,0	71,3
Рівненська	60,2	68,1	61,7	69,7	60,7	70,9
Сумська	58,5	67,3	61,6	69,1	62,6	68,8
Тернопільська	56,3	65,4	56,4	65,9	57,5	66,1
Харківська	57,0	71,7	57,7	73,4	58,3	73,8
Херсонська	57,0	72,7	56,5	73,1	56,3	73,3
Хмельницька	60,0	69,9	60,0	69,2	58,9	70,7
Черкаська	61,1	69,1	59,7	71,8	59,3	71,9
Чернівецька	58,0	67,9	57,6	68,6	54,9	71,8
Чернігівська	64,2	68,4	63,2	69,9	64,3	69,2
м. Київ	62,2	73,6	62,7	74,5	62,8	74,5
м. Севастополь	59,3	73,6	61,8	70,8	60,2	72,8

## 6.6. Рівень зайнятості населення по регіонах<sup>1</sup>

(у віці 15-70 років; %)

	2000		2005		2009	
	жінки	чоловіки	жінки	чоловіки	жінки	чоловіки
<b>Україна</b>	<b>51,6</b>	<b>60,5</b>	<b>53,1</b>	<b>62,8</b>	<b>53,9</b>	<b>62,1</b>
Автономна						
Республіка Крим	51,7	61,4	52,9	65,5	53,6	67,4
Вінницька	62,4	69,8	52,9	62,8	52,9	61,3
Волинська	63,0	66,8	55,0	60,3	54,5	60,6
Дніпропетровська	50,1	63,4	53,0	64,7	54,4	64,8
Донецька	52,6	63,4	53,9	64,3	53,4	61,8
Житомирська	49,6	59,4	56,0	60,0	58,1	58,6
Закарпатська	51,2	60,2	54,9	65,4	53,4	60,6
Запорізька	50,9	59,2	53,7	63,2	54,5	63,3
Івано-Франківська	54,1	61,9	49,4	53,9	49,7	54,3
Київська	50,4	59,6	54,3	63,5	53,7	62,2
Кіровоградська	48,0	57,3	53,0	60,5	53,1	59,7
Луганська	46,5	56,2	49,8	61,7	53,3	60,6
Львівська	54,6	58,5	52,0	59,9	54,6	60,1
Миколаївська	49,2	56,7	52,0	63,3	53,1	64,0
Одеська	50,0	60,0	50,5	61,3	51,3	63,0
Полтавська	52,7	60,1	53,6	63,6	53,0	60,8
Рівненська	48,3	56,0	52,2	58,5	53,6	57,5
Сумська	49,6	57,5	52,5	64,6	53,9	57,4
Тернопільська	45,8	54,9	49,6	56,0	49,8	56,2
Харківська	53,8	61,3	53,3	64,0	53,9	63,6
Херсонська	49,2	59,6	52,6	63,0	50,9	65,9
Хмельницька	48,5	60,9	54,9	61,2	54,2	63,2
Черкаська	48,5	56,7	51,3	63,4	54,7	60,3
Чернівецька	41,6	47,7	49,5	60,1	52,8	60,6
Чернігівська	55,7	59,4	57,4	62,4	57,1	59,6
м. Київ	56,7	64,8	58,2	69,3	58,2	68,8
м. Севастополь	44,5	66,8	54,3	68,2	57,7	64,9

<sup>1</sup> Дані наведено за матеріалами вибірових обстежень населення (домогосподарств) з питань економічної активності.

Продовження табл. 6.6

	2010		2011		2012	
	жінки	чоловіки	жінки	чоловіки	жінки	чоловіки
<b>Україна</b>	<b>54,4</b>	<b>63,1</b>	<b>54,5</b>	<b>64,4</b>	<b>54,8</b>	<b>65,2</b>
Автономна						
Республіка Крим	54,1	67,7	54,4	70,0	54,0	71,4
Вінницька	53,9	61,5	56,1	60,9	55,5	62,7
Волинська	55,3	61,2	56,8	61,3	57,3	61,5
Дніпропетровська	55,5	65,9	55,5	66,7	55,3	68,2
Донецька	54,0	63,3	54,2	65,7	55,2	65,6
Житомирська	57,8	61,3	56,8	61,9	56,3	62,5
Закарпатська	53,7	61,9	51,4	62,1	53,2	62,1
Запорізька	55,4	64,1	55,9	65,5	55,2	66,9
Івано-Франківська	49,2	55,6	49,6	54,9	48,7	59,9
Київська	53,9	63,9	53,5	64,8	53,7	65,4
Кіровоградська	53,6	60,6	53,9	62,3	53,5	64,3
Луганська	52,4	62,6	51,3	64,1	54,2	63,3
Львівська	54,5	61,6	54,5	62,2	54,9	62,1
Миколаївська	54,5	64,2	54,8	65,4	55,0	65,5
Одеська	51,8	63,8	51,3	65,7	52,2	66,7
Полтавська	53,7	61,3	54,2	64,0	53,3	65,9
Рівненська	54,6	58,9	57,3	60,3	56,7	61,9
Сумська	53,5	58,8	55,7	63,1	57,2	62,9
Тернопільська	52,1	56,6	51,9	57,6	53,2	58,1
Харківська	53,4	65,9	53,8	68,1	55,1	68,0
Херсонська	51,5	67,1	50,7	67,2	51,7	66,5
Хмельницька	56,2	62,3	55,8	61,9	55,6	62,7
Черкаська	56,3	60,9	56,2	62,8	53,8	65,6
Чернівецька	54,4	60,6	53,1	62,9	50,7	65,9
Чернігівська	58,5	60,0	57,8	61,4	58,1	62,4
м. Київ	59,1	68,8	59,4	70,2	59,4	70,4
м. Севастополь	58,5	66,2	57,9	66,4	57,4	67,7



## 6.7. Рівень безробіття (за методологією МОП) по регіонах<sup>1</sup>

(у віці 15-70 років; % до економічно активного населення)

	2000		2005		2009	
	жінки	чоловіки	жінки	чоловіки	жінки	чоловіки
<b>Україна</b>	<b>11,6</b>	<b>11,6</b>	<b>6,8</b>	<b>7,5</b>	<b>7,3</b>	<b>10,3</b>
Автономна						
Республіка Крим	8,6	7,6	6,5	4,5	5,5	8,0
Вінницька	8,5	8,8	6,4	7,1	9,1	12,1
Волинська	8,9	11,0	7,1	10,6	7,0	11,6
Дніпропетровська	13,2	10,1	6,2	4,9	6,6	8,8
Донецька	10,4	8,9	6,7	5,7	8,9	9,9
Житомирська	12,9	11,8	8,3	11,2	7,4	14,0
Закарпатська	10,9	12,3	7,1	6,9	6,6	12,8
Запорізька	13,2	12,1	5,3	8,3	6,6	9,6
Івано-Франківська	10,1	10,9	7,9	9,6	5,9	11,8
Київська	14,2	11,4	5,8	7,3	6,6	9,4
Кіровоградська	15,3	14,4	7,7	9,8	7,8	12,0
Луганська	11,9	10,5	8,0	7,5	6,1	9,2
Львівська	12,3	14,4	8,0	9,5	7,2	9,7
Миколаївська	13,7	15,3	9,3	9,3	7,8	10,7
Одеська	11,5	12,1	4,0	6,5	5,6	7,8
Полтавська	9,8	10,5	7,2	7,4	7,8	12,5
Рівненська	11,0	13,2	8,2	11,1	9,1	16,0
Сумська	13,7	15,9	9,2	6,2	9,2	12,9
Тернопільська	14,9	12,8	8,7	9,4	8,6	13,8
Харківська	13,3	12,8	5,5	7,6	5,7	9,5
Херсонська	12,9	14,7	9,5	8,4	10,6	8,5
Хмельницька	14,7	12,9	8,3	9,1	8,6	10,4
Черкаська	10,8	12,6	9,0	10,5	9,5	12,1
Чернівецька	13,9	19,9	6,8	12,5	8,0	10,6
Чернігівська	9,6	13,0	6,7	9,1	9,0	13,4
м. Київ	7,6	9,6	3,9	4,6	5,5	7,5
м. Севастополь	18,3	11,5	5,3	1,4	6,2	7,2

<sup>1</sup> Дані наведено за матеріалами вибіркового обстеження населення (домогосподарств) з питань економічної активності.

Продовження табл. 6.7

	2010		2011		2012	
	жінки	чоловіки	жінки	чоловіки	жінки	чоловіки
<b>Україна</b>	<b>6,8</b>	<b>9,3</b>	<b>6,8</b>	<b>8,8</b>	<b>6,4</b>	<b>8,5</b>
Автономна						
Республіка Крим	6,4	6,1	5,2	6,8	6,5	5,2
Вінницька	7,8	12,0	6,1	13,2	7,1	10,3
Волинська	5,8	11,0	5,6	10,9	6,6	9,5
Дніпропетровська	6,8	7,4	5,5	8,1	5,2	7,9
Донецька	8,1	8,8	8,9	7,5	7,3	8,6
Житомирська	6,3	13,1	8,0	11,9	7,8	11,4
Закарпатська	6,1	10,9	7,1	11,6	6,3	10,8
Запорізька	6,1	8,8	5,6	8,8	5,7	8,1
Івано-Франківська	6,5	9,8	6,4	10,8	8,0	7,8
Київська	5,4	9,0	5,5	7,7	5,4	7,1
Кіровоградська	7,6	10,2	6,7	10,5	7,4	9,4
Луганська	7,6	6,8	8,2	5,0	5,2	7,5
Львівська	6,7	8,9	5,4	9,8	5,1	9,7
Миколаївська	6,4	10,3	6,8	9,3	6,5	9,2
Одеська	4,5	7,5	4,9	6,9	3,1	8,0
Полтавська	7,9	11,4	9,7	8,6	9,6	7,6
Рівненська	9,3	13,5	7,1	13,6	6,6	12,7
Сумська	8,6	12,6	9,5	8,7	8,7	8,6
Тернопільська	7,4	13,5	8,0	12,6	7,5	12,1
Харківська	6,2	8,0	6,8	7,2	5,5	7,9
Херсонська	9,7	7,6	10,3	8,0	8,2	9,2
Хмельницька	6,3	10,8	7,1	10,5	5,6	11,3
Черкаська	8,0	11,9	5,7	12,6	9,3	8,8
Чернівецька	6,1	10,8	7,9	8,4	7,6	8,3
Чернігівська	8,8	12,2	8,6	12,2	9,8	9,8
м. Київ	5,1	6,6	5,2	5,9	5,4	5,5
м. Севастополь	1,4	10,2	6,3	6,2	4,8	7,1

## 6.8. Рівень зареєстрованого безробіття по регіонах

(на кінець року; у % до населення працездатного віку)

	2000		2005		2009	
	жінки	чоловіки	жінки	чоловіки	жінки	чоловіки
<b>Україна</b>	<b>5,3</b>	<b>3,0</b>	<b>3,8</b>	<b>2,4</b>	<b>2,1</b>	<b>1,7</b>
Автономна						
Республіка Крим	3,1	1,2	4,0	1,8	1,9	0,9
Вінницька	5,4	2,9	5,2	3,4	2,8	2,7
Волинська	7,2	4,6	4,8	3,2	2,3	1,9
Дніпропетровська	5,6	2,9	3,0	1,7	1,9	1,5
Донецька	4,6	2,1	2,7	1,0	1,8	1,2
Житомирська	9,4	6,2	5,4	3,3	3,4	2,6
Закарпатська	7,6	4,5	4,7	2,2	2,3	1,2
Запорізька	4,3	2,5	3,6	2,3	2,6	2,3
Івано-Франківська	7,4	4,0	5,2	3,0	2,4	1,8
Київська	6,5	3,9	3,2	1,8	1,8	1,5
Кіровоградська	6,5	3,6	5,5	3,6	3,1	2,8
Луганська	5,3	2,5	3,1	1,6	1,4	1,1
Львівська	7,6	4,6	4,1	2,7	1,9	1,5
Миколаївська	4,6	2,9	4,7	3,6	2,6	2,2
Одеська	1,4	0,8	2,5	1,7	1,3	1,1
Полтавська	6,6	3,9	5,1	3,8	3,4	3,4
Рівненська	8,2	5,7	5,9	4,5	3,0	2,5
Сумська	8,0	4,7	5,0	3,2	2,9	2,6
Тернопільська	8,3	5,4	7,0	6,3	2,3	2,3
Харківська	4,3	2,6	3,2	2,0	2,1	1,6
Херсонська	4,7	2,7	4,8	3,2	1,9	1,3
Хмельницька	5,1	2,3	4,7	2,8	2,6	2,5
Черкаська	5,6	3,2	6,2	4,3	3,5	3,3
Чернівецька	5,2	3,2	5,3	4,5	2,0	1,8
Чернігівська	6,9	4,5	4,6	3,1	2,8	2,6
м. Київ	1,3	0,4	0,5	0,2	0,4	0,3
м. Севастополь	1,3	0,3	1,2	0,4	1,0	0,4

Продовження табл. 6.8

	2010		2011		2012	
	жінки	чоловіки	жінки	чоловіки	жінки	чоловіки
<b>Україна</b>	<b>2,2</b>	<b>1,7</b>	<b>2,0</b>	<b>1,5</b>	<b>2,0</b>	<b>1,7</b>
Автономна						
Республіка Крим	2,2	1,1	2,4	1,1	2,1	1,1
Вінницька	3,1	3,0	2,8	2,7	2,8	3,0
Волинська	2,5	1,9	2,1	1,4	2,3	1,6
Дніпропетровська	1,9	1,4	1,8	1,2	1,9	1,5
Донецька	1,6	0,8	1,4	0,7	1,4	0,8
Житомирська	3,4	2,5	3,4	2,6	3,3	2,5
Закарпатська	2,4	1,3	2,1	1,1	2,4	1,2
Запорізька	2,6	2,0	2,3	1,9	2,2	2,1
Івано-Франківська	2,3	1,7	2,3	1,5	2,3	1,6
Київська	1,8	1,4	1,7	1,3	1,7	1,3
Кіровоградська	3,3	3,1	3,3	2,8	3,2	3,2
Луганська	1,6	1,1	1,5	1,0	1,6	1,3
Львівська	2,0	1,5	1,8	1,2	2,0	1,4
Миколаївська	2,9	2,6	2,6	2,4	2,6	2,5
Одеська	1,5	1,3	1,1	1,1	1,2	1,2
Полтавська	3,9	3,8	2,7	2,5	2,7	2,8
Рівненська	3,2	2,7	3,0	2,2	2,9	2,2
Сумська	3,1	2,8	2,7	2,2	2,6	2,1
Тернопільська	2,5	2,8	2,3	2,5	2,4	2,6
Харківська	2,1	1,7	1,9	1,5	1,9	1,5
Херсонська	2,0	1,4	2,1	1,5	2,2	1,9
Хмельницька	2,7	2,6	2,2	2,1	2,2	2,0
Черкаська	3,4	3,2	3,5	2,9	3,4	3,2
Чернівецька	2,0	1,9	2,0	1,9	2,0	2,1
Чернігівська	3,1	2,7	2,7	2,2	2,6	2,2
м. Київ	0,4	0,3	0,5	0,3	0,6	0,4
м. Севастополь	0,8	0,4	0,9	0,4	0,8	0,4

# 7

## *Міжнародні порівняння*



## 7.1. Середня очікувана тривалість життя при народженні<sup>1</sup>

	(років)									
	1995		2000		2009		2010		2011	
	жінки	чоло-віки	жінки	чоло-віки	жінки	чоло-віки	жінки	чоло-віки	жінки	чоло-віки
EU27	—	—	—	—	82,6	76,7	82,9	77,0	83,2	77,4
Австрія	80,1	73,4	81,2	75,2	83,2	77,6	83,5	77,9	83,9	78,3
Бельгія	80,4	73,5	81,0	74,6	82,8	77,3	83,0	77,6	83,2	77,8
Болгарія	74,9	67,4	75,0	68,4	77,4	70,1	77,4	70,3	77,8	70,7
Великобританія	79,3	74,0	80,3	75,5	82,5	78,3	82,6	78,7	83,1	79,1
Греція	80,1	75,0	80,6	75,5	82,7	77,8	82,8	78,4	83,1	78,5
Данія	77,9	72,7	79,2	74,5	81,1	76,9	81,4	77,2	81,9	77,8
Естонія	74,3	61,5	76,2	65,2	80,2	69,8	80,8	70,6	81,3	71,2
Ірландія	78,3	72,8	79,2	74,0	82,7	77,7	83,2	78,7	82,8	78,3
Іспанія	81,8	74,4	82,9	75,8	84,9	78,7	85,3	79,1	85,4	79,4
Італія	81,6	75,1	82,8	76,9	84,6	79,4	85,0	79,8	85,3	80,1
Кіпр	—	—	80,1	75,4	83,6	78,6	83,9	79,2	83,1	79,3
Латвія	—	—	—	—	78,0	68,1	78,4	68,6	78,8	68,6
Литва	75,1	63,3	77,5	66,8	78,7	67,5	78,9	68,0	79,3	68,1
Люксембург	80,6	73,0	81,3	74,6	83,3	78,1	83,5	77,9	83,6	78,5
Мальта	79,6	74,8	80,3	76,2	82,7	77,9	83,6	79,2	82,9	78,6
Нідерланди	80,5	74,6	80,7	75,6	82,9	78,7	83,0	78,9	83,1	79,4
Німеччина	79,9	73,3	81,2	75,1	82,8	77,8	83,0	78,0	83,2	78,4
Польща	—	—	78,0	69,6	80,1	71,5	80,7	72,1	81,1	72,6
Португалія	79,0	71,7	80,2	73,2	82,6	76,5	82,8	76,7	84,0	77,6
Румунія	73,3	65,3	74,8	67,7	77,4	69,8	77,6	70,1	78,2	71,0
Словакія	76,5	68,4	77,5	69,2	79,1	71,4	79,3	71,7	79,8	72,3
Словенія	78,5	70,8	79,9	72,2	82,7	75,9	83,1	76,4	83,3	76,8
Угорщина	74,8	65,5	76,2	67,5	78,4	70,3	78,6	70,7	78,7	71,2
<b>Україна<sup>2</sup></b>	<b>72,7</b>	<b>61,8</b>	<b>73,6</b>	<b>62,4</b>	<b>74,9</b>	<b>63,8</b>	<b>75,5</b>	<b>65,3</b>	<b>75,9</b>	<b>66,0</b>
Фінляндія	80,4	72,9	81,2	74,2	83,5	76,6	83,5	76,9	83,8	77,3
Франція	—	—	83,0	75,3	85,0	78,0	85,3	78,2	85,7	78,7
Чеська Республіка	76,8	69,7	78,5	71,7	80,5	74,2	80,9	74,5	81,1	74,8
Швеція	81,7	76,2	82,0	77,4	83,5	79,4	83,6	79,6	83,8	79,9

<sup>1</sup> Дані офіційного веб-сайту Євростату.

<sup>2</sup> Дані Держстату України. До 2011 року розраховано за два суміжні роки.

## 7.2. Середня очікувана тривалість життя при досягненні 60 років<sup>1</sup>

	(років)									
	1995		2000		2009		2010		2011	
	жінки	чоло-віки	жінки	чоло-віки	жінки	чоло-віки	жінки	чоло-віки	жінки	чоло-віки
EU27	—	—	—	—	25,1	21,1	25,3	21,3	25,6	21,6
Австрія	23,0	18,5	24,0	19,8	25,4	21,4	25,7	21,6	26,0	21,9
Бельгія	23,5	18,5	24,0	19,4	25,4	21,3	25,5	21,4	25,7	21,6
Болгарія	19,3	15,8	19,2	15,9	21,1	16,8	21,0	16,7	21,4	17,1
Великобританія	22,3	18,3	23,2	19,6	25,1	22,1	25,1	22,3	25,5	22,6
Греція	22,6	19,7	22,8	20,0	24,7	22,0	24,8	22,4	25,1	22,4
Данія	21,4	17,6	22,2	18,9	23,6	20,6	23,8	20,8	24,3	21,2
Естонія	19,9	14,4	21,0	15,3	23,3	17,0	23,5	17,2	24,2	17,8
Ірландія	21,3	17,2	22,1	18,4	25,0	21,4	25,5	22,2	25,0	21,9
Іспанія	24,6	19,9	25,2	20,5	26,9	22,2	27,2	22,5	27,3	22,6
Італія	24,2	19,6	25,1	20,6	26,5	22,4	26,8	22,6	27,1	22,9
Кіпр	—	—	22,7	19,6	25,3	22,1	25,6	22,4	24,8	22,4
Латвія	—	—	—	—	22,1	16,1	22,1	16,1	22,6	16,3
Литва	20,7	15,5	21,9	16,5	22,4	16,1	22,5	16,2	23,2	16,7
Люксембург	23,7	18,3	24,3	19,2	25,6	21,5	25,9	21,3	25,7	21,7
Мальта	21,9	19,4	22,9	19,2	24,9	20,9	25,4	22,5	25,3	21,7
Нідерланди	23,4	18,5	23,5	19,2	25,3	21,6	25,3	21,8	25,4	22,2
Німеччина	22,9	18,3	23,9	19,6	25,1	21,5	25,2	21,6	25,5	22,0
Польща	—	—	21,5	16,6	23,2	17,9	23,6	18,3	24,0	18,6
Португалія	22,3	18,3	23,2	19,1	24,9	20,9	25,0	21,0	26,2	22,0
Румунія	19,1	15,6	19,8	16,4	21,2	17,1	21,3	17,1	21,6	17,5
Словакія	20,1	15,6	20,7	15,9	22,1	17,2	22,1	17,2	22,6	17,8
Словенія	21,7	16,8	22,9	17,7	24,8	20,1	25,3	20,4	25,4	20,7
Угорщина	19,7	15,0	20,6	15,8	22,1	16,9	22,1	17,0	22,2	17,2
<b>Україна<sup>2</sup></b>	<b>18,5</b>	<b>13,9</b>	<b>18,9</b>	<b>14,1</b>	<b>20,1</b>	<b>14,9</b>	<b>20,3</b>	<b>15,2</b>	<b>20,4</b>	<b>15,4</b>
Фінляндія	23,1	18,2	23,8	19,2	25,9	21,1	25,8	21,2	26,0	21,5
Франція	—	—	25,8	20,5	27,5	22,5	27,7	22,7	28,1	23,1
Чеська Республіка	20,2	15,9	21,4	17,1	22,9	18,7	23,2	18,9	23,4	19,1
Швеція	24,1	19,9	24,4	20,7	25,5	22,4	25,5	22,4	25,7	22,6

<sup>1</sup> Дані офіційного веб-сайту Євростату.

<sup>2</sup> Дані Держстату України. До 2011 року розраховано за два суміжні роки.



### 7.3. Співвідношення жінок і чоловіків<sup>1</sup>

	<i>(жінок на 100 чоловіків)</i>						
	1995	2000	2005	2009	2010	2011	2012
EU27	105,4	105,4	105,1	104,9	104,9	104,8	104,8
Австрія	107,3	106,9	105,8	105,4	105,3	105,2	105,0
Бельгія	104,5	104,5	104,4	104,1	104,1	103,7	103,5
Болгарія	104,1	105,2	106,0	106,6	106,7	105,3	105,4
Великобританія	105,8	105,3	104,3	103,5	103,3	103,0	103,1
Греція	102,1	101,9	102,0	101,9	102,0	102,0	102,0
Данія	102,7	102,3	102,1	101,7	101,8	101,7	101,7
Естонія	115,7	116,9	117,1	117,1	117,1	116,9	116,8
Ірландія	101,3	101,3	100,6	100,9	101,6	101,5	101,9
Іспанія	104,2	104,3	103,3	102,5	102,8	103,1	103,5
Італія	106,2	106,5	106,0	106,0	106,0	106,1	106,1
Кіпр	101,7	103,3	102,9	101,7	105,0	105,4	105,7
Латвія	116,6	117,1	117,0	116,8	116,7	118,9	118,8
Литва	112,1	113,6	114,3	114,8	115,1	116,9	117,1
Люксембург	103,7	103,0	102,2	101,6	101,3	101,0	100,5
Мальта	102,1	101,6	101,8	100,9	100,8	101,1	101,0
Нідерланди	102,2	102,2	102,2	102,1	102,0	102,0	102,0
Німеччина	105,7	104,9	104,4	104,1	104,0	103,8	103,6
Польща	105,5	105,8	106,7	107,1	107,1	106,6	106,6
Португалія	107,5	107,3	106,7	106,7	106,6	109,2	109,5
Румунія	103,8	104,5	105,1	105,3	105,4	105,4	105,5
Словакія	105,3	105,7	106,0	105,8	105,7	105,4	105,4
Словенія	106,3	104,8	104,5	102,4	101,9	102,1	102,2
Угорщина	109,2	110,1	110,7	110,6	110,5	110,5	110,4
<b>Україна<sup>2</sup></b>	<b>115,6</b>	<b>116,0</b>	<b>116,7</b>	<b>116,9</b>	<b>116,8</b>	<b>116,7</b>	<b>116,4</b>
Фінляндія	105,5	105,0	104,4	103,9	103,9	103,7	103,6
Франція	105,7	106,1	106,6	106,6	106,6	106,5	106,5
Чеська Республіка	105,8	105,5	105,2	103,8	103,7	103,7	103,7
Швеція	102,4	102,3	101,8	101,1	100,9	100,7	100,6

<sup>1</sup> Дані офіційного веб-сайту Євростату.

<sup>2</sup> Дані Держстату України. Дані наведено на кінець року.

#### 7.4. Середній вік жінки при народженні дитини<sup>1</sup>

	(років)						
	1995	2000	2005	2008	2009	2010	2011
EU27	—	—	—	29,7	29,8	30,0	30,0
Австрія	27,7	28,2	29,0	29,5	29,7	29,8	30,0
Бельгія	28,4	28,8	29,3	29,6	29,6	29,8	29,9
Болгарія	24,2	25,0	26,0	26,5	26,6	27,0	27,1
Великобританія	—	28,5	29,1	29,3	29,4	29,6	29,7
Греція	28,2	29,6	29,9	30,1	30,2	30,3	30,4
Данія	29,2	29,7	30,3	30,4	30,5	30,6	30,7
Естонія	25,5	27,0	28,2	28,8	29,1	29,3	29,5
Ірландія	30,2	30,4	31,2	31,2	31,2	31,2	31,5
Іспанія	30,0	30,7	30,9	30,8	31,0	31,2	31,5
Італія	29,7	30,4	30,9	31,1	31,2	31,3	31,4
Кіпр	28,1	28,7	29,6	30,2	30,3	30,4	30,5
Латвія	24,6	—	27,7	28,1	28,4	28,7	28,7
Литва	25,6	26,6	27,6	28,2	28,6	28,9	28,9
Люксембург	28,9	29,3	29,8	30,5	30,7	30,8	30,8
Мальта	—	27,9	27,9	29,2	29,2	29,4	29,7
Нідерланди	30,0	30,3	30,6	30,7	30,7	30,8	30,9
Німеччина	28,3	28,8	29,5	30,1	30,2	30,4	30,5
Польща	26,9	27,4	28,2	28,5	28,6	28,8	28,9
Португалія	28,0	28,6	29,3	29,6	29,7	29,9	30,1
Румунія	24,9	25,7	26,7	26,9	26,9	27,1	27,1
Словакія	—	26,6	27,7	28,3	28,5	28,6	28,9
Словенія	27,0	28,2	29,4	29,9	30,0	30,1	30,1
Угорщина	26,3	27,3	28,5	28,9	29,1	29,3	29,4
<b>Україна<sup>2</sup></b>	—	<b>24,5</b>	<b>25,4</b>	<b>25,9</b>	<b>26,1</b>	<b>26,4</b>	<b>27,2</b>
Фінляндія	29,3	29,6	29,9	30,1	30,1	30,2	30,3
Франція	—	29,3	29,7	29,8	29,9	30,0	30,0
Чеська Республіка	25,8	27,2	28,6	29,3	29,4	29,6	29,7
Швеція	29,2	29,9	30,5	30,6	30,7	30,7	30,8

<sup>1</sup> Дані офіційного веб-сайту Євростату.

<sup>2</sup> Дані Держстату України. До 2011 року розраховано за два суміжні роки.

## 7.5. Сумарний коефіцієнт народжуваності<sup>1</sup>

(середнє число дітей,

народжених жінкою протягом життя)

	1995	2000	2005	2008	2009	2010	2011
EU27	–	–	1,51	1,60	1,59	1,60	1,57
Австрія	1,42	1,36	1,41	1,41	1,39	1,44	1,42
Бельгія	1,56	1,67	1,76	1,85	1,84	1,86	1,81
Болгарія	1,23	1,26	1,32	1,48	1,57	1,49	1,51
Великобританія	1,71	1,64	1,78	1,96	1,94	1,98	1,96
Греція	1,31	1,26	1,33	1,51	1,52	1,51	1,42
Данія	1,80	1,77	1,80	1,89	1,84	1,87	1,75
Естонія	1,38	1,38	1,50	1,65	1,62	1,63	1,52
Ірландія	1,84	1,89	1,86	2,10	2,10	2,07	2,05
Іспанія	1,17	1,23	1,35	1,46	1,39	1,38	1,36
Італія	1,19	1,26	1,32	1,42	1,41	1,41	1,40
Кіпр	2,03	1,64	1,42	1,46	1,51	1,44	1,35
Латвія	–	–	1,31	1,44	1,31	1,17	1,34
Литва	1,55	1,39	1,27	1,47	1,55	1,55	1,76
Люксембург	1,70	1,76	1,63	1,61	1,59	1,63	1,52
Мальта	1,81	1,70	1,38	1,44	1,43	1,38	1,49
Нідерланди	1,53	1,72	1,71	1,77	1,79	1,79	1,76
Німеччина	–	1,38	1,34	1,38	1,36	1,39	1,36
Польща	1,62	1,35	1,24	1,39	1,40	1,38	1,30
Португалія	1,41	1,55	1,40	1,37	1,32	1,36	1,35
Румунія	1,33	1,31	1,32	1,35	1,38	1,33	1,25
Словакія	1,52	1,30	1,25	1,32	1,41	1,40	1,45
Словенія	1,29	1,26	1,26	1,53	1,53	1,57	1,56
Угорщина	1,57	1,32	1,31	1,35	1,32	1,25	1,23
<b>Україна<sup>2</sup></b>	<b>1,40</b>	<b>1,11</b>	<b>1,21</b>	<b>1,46</b>	<b>1,47</b>	<b>1,44</b>	<b>1,46</b>
Фінляндія	1,81	1,73	1,80	1,85	1,86	1,87	1,83
Франція	–	1,89	1,94	2,01	2,00	2,03	2,01
Чеська Республіка	1,28	1,14	1,28	1,50	1,49	1,49	1,43
Швеція	1,73	1,54	1,77	1,91	1,94	1,98	1,90

<sup>1</sup> Дані офіційного веб-сайту Євростату.

<sup>2</sup> Дані Держстату України. До 2011 року розраховано за два суміжні роки.

## 7.6. Рівень зайнятості<sup>1</sup>

(у віці 15-64, %)

	1995			2000			2005		
	всього	жінки	чоловіки	всього	жінки	чоловіки	всього	жінки	чоловіки
EU27	—	—	—	62,2	53,7	70,8	63,4	56,1	70,8
Австрія	68,8	59,0	78,5	68,5	59,6	77,3	68,6	62,0	75,4
Бельгія	56,1	45,0	66,9	60,5	51,5	69,5	61,1	53,8	68,3
Болгарія	—	—	—	50,4	46,3	54,7	55,8	51,7	60,0
Великобританія	68,5	61,7	75,1	71,2	64,7	77,8	71,7	65,8	77,7
Греція	54,7	38,1	72,5	56,5	41,7	71,5	60,1	46,1	74,2
Данія	73,4	66,7	79,9	76,3	71,6	80,8	75,9	71,9	79,8
Естонія	—	—	—	60,4	56,9	64,3	64,4	62,1	67,0
Ірландія	54,4	41,6	67,1	65,2	53,9	76,3	67,6	58,3	76,9
Іспанія	46,9	31,7	62,5	56,3	41,3	71,2	63,3	51,2	75,2
Італія	51,0	35,4	66,9	53,7	39,6	68,0	57,6	45,3	69,9
Кіпр	—	—	—	65,7	53,5	78,7	68,5	58,4	79,2
Латвія	—	—	—	57,5	53,8	61,5	63,3	59,3	67,6
Литва	—	—	—	59,1	57,7	60,5	62,6	59,4	66,1
Люксембург	58,7	42,6	74,4	62,7	50,1	75,0	63,6	53,7	73,3
Мальта	—	—	—	54,2	33,1	75,0	53,9	33,7	73,8
Нідерланди	64,7	53,8	75,3	72,9	63,5	82,1	73,2	66,4	79,9
Німеччина	64,6	55,3	73,7	65,6	58,1	72,9	65,5	59,6	71,3
Польща	—	—	—	55,0	48,9	61,2	52,8	46,8	58,9
Португалія	63,7	54,4	73,5	68,4	60,5	76,5	67,5	61,7	73,4
Румунія	—	—	—	63,0	57,5	68,6	57,6	51,5	63,7
Словакія	—	—	—	56,8	51,5	62,2	57,7	50,9	64,6
Словенія	—	—	—	62,8	58,4	67,2	66,0	61,3	70,4
Угорщина	—	—	—	56,3	49,7	63,1	56,9	51,0	63,1
<b>Україна<sup>2</sup></b>	—	—	—	<b>59,0</b>	<b>55,1</b>	<b>63,3</b>	<b>61,5</b>	<b>57,3</b>	<b>66,1</b>
Фінляндія	61,6	59,0	64,2	67,2	64,2	70,1	68,4	66,5	70,3
Франція	59,5	52,1	67,2	62,1	55,2	69,2	63,7	58,4	69,2
Чеська Республіка	—	—	—	65,0	56,9	73,2	64,8	56,3	73,3
Швеція	70,9	68,8	73,1	73,0	70,9	75,1	72,5	70,4	74,4

<sup>1</sup> Дані офіційного веб-сайту Євростату.

<sup>2</sup> Дані Держстату України.

Продовження табл. 7.6

	2010			2011			2012		
	всього	жінки	чоловіки	всього	жінки	чоловіки	всього	жінки	чоловіки
EU27	64,1	58,2	70,1	64,3	58,5	70,1	64,2	58,6	69,8
Австрія	71,7	66,4	77,1	72,1	66,5	77,8	72,5	67,3	77,8
Бельгія	62,0	56,5	67,4	61,9	56,7	67,1	61,8	56,8	66,9
Болгарія	59,7	56,4	63,0	58,4	55,6	61,2	58,8	56,3	61,3
Великобританія	69,5	64,6	74,5	69,5	64,5	74,5	70,1	65,1	75,2
Греція	59,6	48,1	70,9	55,6	45,1	65,9	51,3	41,9	60,6
Данія	73,3	71,1	75,6	73,1	70,4	75,9	72,6	70,0	75,2
Естонія	61,0	60,6	61,5	65,1	62,8	67,7	67,1	64,7	69,7
Ірландія	59,6	55,8	63,5	58,9	55,1	62,6	58,8	55,1	62,7
Іспанія	58,6	52,3	64,7	57,7	52,0	63,2	55,4	50,6	60,2
Італія	56,9	46,1	67,7	56,9	46,5	67,5	56,8	47,1	66,5
Кіпр	68,9	63,0	75,3	67,6	62,1	73,7	64,6	59,4	70,4
Латвія	59,3	59,4	59,2	60,8	60,2	61,5	63,1	61,7	64,6
Литва	57,8	58,7	56,8	60,3	60,2	60,4	62,2	61,9	62,5
Люксембург	65,2	57,2	73,1	64,6	56,9	72,1	65,8	59,0	72,5
Мальта	56,1	39,3	72,4	57,6	40,9	73,6	59,0	44,2	73,3
Нідерланди	74,7	69,3	80,0	74,9	69,9	79,8	75,1	70,4	79,7
Німеччина	71,1	66,1	76,0	72,5	67,7	77,3	72,8	68,0	77,6
Польща	59,3	53,0	65,6	59,7	53,1	66,3	59,7	53,1	66,3
Португалія	65,6	61,1	70,1	64,2	60,4	68,1	61,8	58,7	64,9
Румунія	58,8	52,0	65,7	58,5	52,0	65,0	59,5	52,6	66,5
Словакія	58,8	52,3	65,2	59,3	52,5	66,1	59,7	52,7	66,7
Словенія	66,2	62,6	69,6	64,4	60,9	67,7	64,1	60,5	67,4
Угорщина	55,4	50,6	60,4	55,8	50,6	61,2	57,2	52,1	62,5
<b>Україна<sup>2</sup></b>	<b>61,5</b>	<b>57,8</b>	<b>65,6</b>	<b>61,9</b>	<b>57,5</b>	<b>66,7</b>	<b>62,4</b>	<b>57,8</b>	<b>67,5</b>
Фінляндія	68,1	66,9	69,4	69,0	67,4	70,6	69,4	68,2	70,5
Франція	63,9	59,7	68,2	63,9	59,7	68,2	63,9	60,0	68,0
Чеська Республіка	65,0	56,3	73,5	65,7	57,2	74,0	66,5	58,2	74,6
Швеція	72,1	69,6	74,6	73,6	71,3	75,8	73,8	71,8	75,6

## 7.7. Рівень безробіття населення (за методологією МОП)<sup>1</sup>

(у віці 15 - 74 років, для України - у віці 15-70 років,  
% до економічно активного населення)

	1995			2000			2005		
	всього	жінки	чоловіки	всього	жінки	чоловіки	всього	жінки	чоловіки
EU27	—	—	—	8,7	9,8	7,8	9,0	9,8	8,4
Австрія	3,9	5,0	3,1	3,6	4,3	3,1	5,2	5,5	4,9
Бельгія	9,7	12,7	7,6	6,9	8,5	5,6	8,5	9,5	7,6
Болгарія	—	—	—	16,4	16,2	16,7	10,1	9,8	10,3
Великобританія	8,5	6,8	9,9	5,4	4,8	5,9	4,8	4,3	5,2
Греція	—	—	—	11,2	17,1	7,4	9,9	15,3	6,1
Данія	6,7	8,1	5,6	4,3	4,8	3,9	4,8	5,3	4,4
Естонія	—	—	—	13,6	12,7	14,5	7,9	7,1	8,8
Ірландія	12,3	12,5	12,2	4,2	4,1	4,3	4,4	4,1	4,6
Іспанія	18,4	24,7	14,8	11,1	16,0	7,9	9,2	12,2	7,1
Італія	11,2	15,4	8,6	10,1	13,6	7,8	7,7	10,1	6,2
Кіпр	—	—	—	4,9	7,2	3,2	5,3	6,5	4,3
Латвія	—	—	—	13,7	12,9	14,4	8,9	8,7	9,1
Литва	—	—	—	16,4	14,1	18,6	8,3	8,3	8,2
Люксембург	2,9	4,3	2,0	2,2	2,9	1,8	4,6	6,0	3,6
Мальта	—	—	—	6,7	7,4	6,4	7,2	8,9	6,4
Нідерланди	7,1	8,7	5,9	3,1	3,9	2,4	5,3	5,8	4,9
Німеччина	8,0	9,0	7,2	7,5	7,5	7,5	11,2	10,9	11,4
Польща	—	—	—	16,1	18,2	14,4	17,8	19,2	16,6
Португалія	7,2	8,1	6,4	4,5	5,2	3,8	8,6	9,1	8,1
Румунія	—	—	—	7,3	6,5	8,0	7,2	6,4	7,7
Словакія	—	—	—	18,8	18,6	18,9	16,3	17,2	15,5
Словенія	—	—	—	6,7	7,0	6,5	6,5	7,1	6,1
Угорщина	—	—	—	6,4	5,6	7,0	7,2	7,4	7,0
<b>Україна<sup>2</sup></b>	—	—	—	<b>11,6</b>	<b>11,6</b>	<b>11,6</b>	<b>7,2</b>	<b>6,8</b>	<b>7,5</b>
Фінляндія	15,4	15,1	15,7	9,8	10,6	9,1	8,4	8,6	8,2
Франція	11,0	13,0	9,3	9,0	10,8	7,5	9,3	10,3	8,4
Чеська Республіка	—	—	—	8,7	10,3	7,3	7,9	9,8	6,5
Швеція	8,8	7,8	9,7	5,6	5,3	5,9	7,7	7,6	7,7

<sup>1</sup> Дані офіційного веб-сайту Євростату.

<sup>2</sup> Дані Держстату України.

Продовження табл. 7.7

	2010			2011			2012		
	всього	жінки	чоловіки	всього	жінки	чоловіки	всього	жінки	чоловіки
EU27	9,7	9,6	9,7	9,7	9,8	9,6	10,5	10,5	10,4
Австрія	4,4	4,2	4,6	4,2	4,3	4,0	4,3	4,3	4,4
Бельгія	8,3	8,5	8,1	7,2	7,2	7,1	7,6	7,4	7,7
Болгарія	10,3	9,6	10,8	11,3	10,1	12,3	12,3	10,8	13,5
Великобританія	7,8	6,8	8,6	8,0	7,3	8,7	7,9	7,4	8,3
Греція	12,6	16,2	9,9	17,7	21,4	15,0	24,3	28,1	21,4
Данія	7,5	6,5	8,4	7,6	7,5	7,7	7,5	7,5	7,5
Естонія	16,9	14,3	19,5	12,5	11,8	13,1	10,2	9,3	11,0
Ірландія	13,9	9,9	17,1	14,7	10,8	17,8	14,7	11,0	17,7
Іспанія	20,1	20,5	19,7	21,7	22,2	21,2	25,0	25,4	24,7
Італія	8,4	9,7	7,6	8,4	9,6	7,6	10,7	11,9	9,9
Кіпр	6,3	6,4	6,2	7,9	7,7	8,1	11,9	11,1	12,6
Латвія	19,8	16,7	23,1	16,2	13,8	18,6	14,9	13,9	16,0
Литва	18,0	14,4	21,6	15,3	12,9	17,7	13,3	11,5	15,1
Люксембург	4,6	5,5	3,8	4,8	6,0	3,9	5,1	5,8	4,5
Мальта	6,9	7,1	6,9	6,5	7,1	6,2	6,4	7,3	5,9
Нідерланди	4,5	4,5	4,4	4,4	4,4	4,5	5,3	5,2	5,3
Німеччина	7,1	6,6	7,5	5,9	5,6	6,2	5,5	5,2	5,7
Польща	9,7	10,0	9,4	9,7	10,4	9,0	10,1	10,9	9,4
Португалія	12,0	12,2	11,8	12,9	13,2	12,7	15,9	15,8	16,0
Румунія	7,3	6,5	7,9	7,4	6,8	7,9	7,0	6,4	7,6
Словачія	14,5	14,7	14,3	13,7	13,7	13,7	14,0	14,5	13,5
Словенія	7,3	7,1	7,5	8,2	8,2	8,2	8,9	9,4	8,4
Угорщина	11,2	10,7	11,6	10,9	10,9	11,0	10,9	10,6	11,2
<b>Україна<sup>2</sup></b>	<b>8,1</b>	<b>6,8</b>	<b>9,3</b>	<b>7,9</b>	<b>6,8</b>	<b>8,8</b>	<b>7,5</b>	<b>6,4</b>	<b>8,5</b>
Фінляндія	8,4	7,6	9,1	7,8	7,1	8,4	7,7	7,1	8,3
Франція	9,7	10,1	9,4	9,6	10,2	9,1	10,3	10,5	10,1
Чеська Республіка	7,3	8,5	6,4	6,7	7,9	5,8	7,0	8,2	6,0
Швеція	8,6	8,5	8,7	7,8	7,7	7,8	8,0	7,7	8,2

**Державна служба статистики України**

## **Жінки і чоловіки в Україні**

**Статистичний збірник**

**Відповідальний за випуск  
Калачова Ірина Володимирівна**

ДП "Інформаційно-аналітичне агентство"  
зам. № \_\_\_\_\_ тираж \_\_\_\_\_  
01001, Київ - 1,  
вул. Еспланадна, 4-6, оф. 419-2